



AYUNTAMIENTO DE
TORRELLA

PLAN LOCAL DE QUEMAS DE TORRELLA

ADAPTADO AL PLAN DE PREVENCIÓN DE INCENDIOS FORESTALES DE LA DEMARCACIÓN DE XÀTIVA

DICIEMBRE DE 2021

ÍNDICE

PARTE SIN EFICACIA NORMATIVA	2
1. INTRODUCCIÓN	2
1.1. Objeto del Plan Local de Quemas de Torrella	3
1.2. Marco normativo de aplicación	3
1.3. Ámbito de aplicación	5
1.4. Zonas homogéneas con otros municipios	5
1.5. Proceso de aprobación.....	5
2. DESCRIPCIÓN DEL TÉRMINO MUNICIPAL	6
3. INVENTARIO DE ACTIVIDADES QUE REQUIEREN EL USO DEL FUEGO. CUANTIFICACIÓN Y JUSTIFICACIÓN DE ESTAS ACTIVIDADES	14
4. REGULACIÓN Y ORGANIZACIÓN DE LAS ACTIVIDADES EN EL TIEMPO Y EN EL ESPACIO.....	16
4.1. Organización espacial.....	16
4.2. Organización temporal	17
5. MEDIOS QUE LA ENTIDAD LOCAL DISPONE PARA APOYAR EL PLAN LOCAL DE QUEMAS	18
6. MEDIDAS EXTRAORDINARIAS	19
7. VIGENCIA DEL PLAN LOCAL DE QUEMAS.....	20
ANEXO 1. RELACIÓN DE PARCELAS CATASTRALES	21
Relación de parcelas que no pueden realizar quemas agrícolas	21
Relación de parcelas sujetas a solicitar autorización para la realización de quemas agrícolas	22
Relación de parcelas que pueden quemar con certificado de operador de quemas agrícolas.	24
ANEXO 2. CERTIFICADO DE APROBACIÓN DEL PLAN LOCAL DE QUEMAS.....	31
 PARTE CON EFICACIA NORMATIVA	 33
Artículo 1. Objeto	33
Artículo 2. Ámbito de aplicación	33
Artículo 3. Normativa de obligado cumplimiento en materia de prevención de incendios forestales en terrenos forestal y colindantes a 500 m de suelo forestal	33
Artículo 4. Uso de fuego en ZONA FORESTAL	35
Artículo 5. Uso de fuego en ZONA DE MÁXIMO RIESGO	35
Artículo 6. Uso de fuego en ZONA BAJO RIESGO	36
Artículo 7. Uso de fuego en ZONA CASCO URBANO	38
Artículo 8. Normas generales a todas las quemas agrícolas	39
Artículo 9. Normas a seguir para la quema de restos agrícolas.....	40
Artículo 10. Normas a seguir para la quema de restos agrícolas dentro de la parcela, por cambio de cultivo	41
Artículo 11. Normas a seguir para el uso del fuego en actividades agrícolas	43
Artículo 12. Medidas extraordinarias.....	43
Artículo 13. Vigencia del Plan Local de Quemas de Torrella	44
Artículo 14. Autoridad y firma	44
Artículo 15. Tipificación de las infracciones relativas a las quemas agrícolas	44
Artículo 16. Clasificación de las infracciones relativas a las quemas agrícolas	45
Artículo 17. Sanciones	45
Artículo 18. Caducidad del procedimiento sancionador	45
ANEXO 1. NORMA TÉCNICA CONSTRUCCIÓN DE QUEMADORES AGRÍCOLAS	46
ANEXO 2. INSTANCIAS NORMALIZADAS Y CUADROS RESUMEN	49
 PLANOS.....	 64

PARTE SIN EFICACIA NORMATIVA

1. INTRODUCCIÓN

La legislación valenciana, en materia de gestión forestal y prevención de incendios forestales (Ley 3/1993 Forestal de la Comunidad Valenciana), regula el uso de fuego dentro de terrenos forestales y en la interfaz agrícola-forestal, hasta una distancia de 500 m de terrenos forestales, con el fin de reducir la ocurrencia y virulencia de los incendios forestales. En ausencia de un Plan Local de Quemas, que regule el uso cultural del fuego, es la Consellería de Medio Ambiente (o Consellería que ostente las competencias en materia de prevención de incendios forestales) la competente en autorizar el uso de fuego en estos terrenos.

Con el fin de agilizar los trámites burocráticos que autorizan el uso del fuego en las tareas agrícolas ordinarias, el Reglamento de la Ley Forestal Valenciana (Decreto 98/1995) permite delegar la potestad de autorizar el uso del fuego al Ayuntamiento correspondiente, siempre que lo regule en un Plan Local de Quemas aprobado. En estos casos, será el Ayuntamiento el que velará por el correcto uso del fuego cultural y la minimización del riesgo de inicio de un incendio forestal en su municipio.

El Plan Local de Quemas debe regular temporal y espacialmente el uso del fuego dentro de los 500 m de interfaz agrícola-forestal. Esta regulación puede extenderse a los terrenos agrícolas fuera de los 500 m de interfaz agrícola-forestal que exige la legislación en materia de prevención de incendios forestales.

De este modo, el Plan Local de Quemas es un instrumento que incorpora la protección del monte y facilita la actividad agraria. Debe ser un documento claro, sencillo y fácil de aplicar, que dé seguridad jurídica tanto al agricultor como a la Administración Local que autoriza y regula las quemas. La exigencia de solicitar una autorización para realizar la quema o la expedición de un certificado de operador de quemas, garantiza que se da al solicitante las oportunas directrices en prevención de incendios y delimita las obligaciones y responsabilidades de cada uno de los actantes.

Con la aprobación del Plan de Prevención de Incendios Forestales de la Demarcación Forestal de Xàtiva (Resolución de 3 de marzo de 2014, del Consell de Governación y Justicia) se aprueban una serie de *Normas Técnicas de Quemas Agrícolas y Quemadores Agrícolas* que serán de aplicación en la Demarcación Forestal de Xàtiva, en la que se encuentra el municipio de Torrella.

El municipio de Torrella, se localiza en la comarca de la Costera y limita con las poblaciones de Llanera de Ranes, Xàtiva, Canals, Cerdà, la Granja de la Costera, Vallés y Novetlè.

En la actualidad, carece de Plan Local de Quemas aprobado por la Conselleria de Agricultura, Desarrollo Rural, Emergencia Climática y Transición Ecológica.

Dentro de los límites municipales de Torrella no existen grandes masas forestales, no obstante, por su cercanía al Monte de Utilidad Pública V159 *Cantalar*, de Xàtiva, y al cauce del río *Cànyoles*, se hace necesario establecer una regulación de uso de fuego, que evite un posible incendio forestal en estos espacios.

El presente Plan Local de Quemas ha sido aprobado por el Pleno del Ayuntamiento de Torrella, en sesión de 28 de febrero de 2022, incluido en el Anexo 2 de la presente memoria informativa.

1.1. Objeto del Plan Local de Quemas de Torrella

El objetivo del presente Plan Local de Quemas de Torrella es establecer una regulación de uso de fuego agrícola en el municipio, coordinado con la regulación del plan de demarcación de prevención de incendios forestales, y facilitando las actividades de uso de fuego dentro del municipio.

1.2. Marco normativo de aplicación

El marco normativo de aplicación en el presente Plan Local de Quemas se enumera a continuación:

- Ley 43/2003, de 21 de noviembre, de Montes (BOE 280, de 22 de noviembre de 2003) y su modificación Ley 21/2015, de 20 de julio (BOE 173, de 21 de julio de 2015). Remite a las comunidades autónomas establecer mecanismos para la protección ante incendios forestales.
- Ley 3/1993, de 9 de diciembre de la Generalitat Valenciana, Forestal de la Comunidad Valenciana (DOGV 2168, de 21 de diciembre de 1993). Establece la prohibición del uso de fuego en terrenos forestales y terrenos colindantes a suelo

forestal a una distancia inferior a 500 m, salvo que se obtenga autorización expresa previa.

- Decreto 98/1995, de 16 de mayo, del Gobierno Valenciano, por el que se aprueba el Reglamento de la Ley 3/1993, de 9 de diciembre, de la Generalitat Valenciana, Forestal de la Comunidad Valenciana (DOGV 2245, de 14 de abril de 1994). Establece el contenido formal mínimo de los Planes Locales de Quema. La existencia del Plan Local de Quemas permite delegar en el Ayuntamiento la capacidad de autorización del uso del fuego dentro los 500 m de suelo forestal para aquellas acciones o actividades que se recogen y regulan en ese documento.
- Orden de 30 de marzo de 1994, de la Conselleria de Medio Ambiente, por la que se regulan las medidas generales para la prevención de incendios forestales (DOGV 2245, de 14 de abril de 1994). Desarrolla las normas y prohibiciones de uso de fuego en los 500 m de suelo forestal y los deberes y obligaciones de los propietarios de terrenos en suelo forestal o a 500 m de suelo forestal, con el fin de prevenir el inicio y propagación de incendios forestales.
- Resolución de 28 de enero de 2016, del director territorial de Valencia, sobre delegación de competencias para la autorización previa de acciones o actividades del uso del fuego en la provincia de Valencia (DOCV 7721, de 16 de febrero de 2016). Delega en el agente medioambiental la competencia de autorizar el uso de fuego en suelo forestal y franja de 500 m de proximidad a zonas forestales, que no se encuentre regulado en el Plan Local de Quemas municipal.

Periodos de quemas

- Decreto 98/1995, de 16 de mayo, del Gobierno Valenciano, por el que se aprueba el Reglamento de la Ley 3/1993, de 9 de diciembre, de la Generalitat Valenciana, Forestal de la Comunidad Valenciana (DOGV 2245, de 14 de abril de 1994). Prohíbe la quema de márgenes de cultivo, restos agrícolas o forestales, cañares, carrizales o matorrales entre el 1 de julio y el 30 de septiembre.
- Resolución de 26 de enero de 2018, de la directora general de Prevención de Incendios Forestales, sobre la modificación del periodo de quemas (DOGV 8224, de 31 de enero de 2018). Se prohíbe la realización de quemas agrícolas cuando el nivel de preemergencia por riesgo de incendios forestales sea 2 o 3.
- Resolución de 12 de mayo de 2017, de la dirección general de Prevención de Incendios Forestales, sobre modificación del periodo de quemas (DOGV 8040, de 16 de mayo de 2017). Prohíbe la quema de márgenes de cultivo o de restos agrícolas o forestales, así como la quema de cañares, carrizales o matorrales, desde el 1 de junio hasta el 16 de octubre (ambos inclusive). Con carácter extraordinario y con autorización expresa, podrá autorizarse la quema agrícola.
- Resolución de 10 de marzo de 2014, de la Dirección General de Prevención, Extinción de Incendios y Emergencias, sobre la reducción de los horarios aptos

para la realización de quemas (DOCV 7242, de 27 de marzo de 2014). Establece que el horario para la realización de quemas de márgenes de cultivo o de restos agrícolas o forestales, la quema de cañares, carrizales o matorrales ligada a algún tipo de aprovechamiento ganadero, en terrenos forestales o colindantes a menos de 500 m de suelo forestal quedan acotados al periodo horario comprendido entre la salida del Sol hasta 13:30. Con carácter extraordinario y con autorización expresa, podrá ampliarse el horario de quema.

- Orden de 2 de marzo de 2005, de la Consellería de Territorio y Vivienda, por la que se regulan medidas extraordinarias para la prevención de incendios forestales durante el periodo de Semana Santa y Pascua (DOCV 4959, de 4 de marzo de 2005). Establece la prohibición de quema de márgenes de cultivos o de restos agrícolas o forestales, la quema de cañares, carrizales o matorrales ligada a algún tipo de aprovechamiento ganadero, cinegético o de cualquier otro tipo y la operación de destilación de plantas aromáticas, en terrenos forestales o colindantes a menos de 500 m de suelo forestal, durante el periodo de Jueves Santo a Lunes de San Vicente (siguiente lunes al Lunes de Pascua).

1.3. Ámbito de aplicación

El ámbito de aplicación del presente Plan Local de Quemass se circunscribe a la totalidad del municipio de Torrella.

1.4. Zonas homogéneas con otros municipios

No se tramita este documento en conjunto con otros municipios. No obstante, existe continuidad física, meteorológica, prácticas agrícolas y tipología de cultivo, con los municipios vecinos de Llanera de Ranes, Cerdà, La Granja de la Costera y Vallés.

La regulación propuesta para Torrella estará coordinada con la regulación de las poblaciones de Llanera de Ranes, Cerdà y Vallés, las cuales poseen Plan Local de Quemass Aprobado.

1.5. Proceso de aprobación

Tras la redacción y aprobación del documento por el Pleno del Ayuntamiento de Torrella, se remitirá copia a la *Conselleria de Agricultura, Medio Ambiente, Cambio Climático y Desarrollo Rural*.

Una vez informado y aprobado por la dirección territorial correspondiente, se realizará la correspondiente publicación en los diarios oficiales, para su aplicación como ordenanza municipal.

El Plan Local de Quemas aprobado sustituirá a las normas de aplicación general del Reglamento Forestal de la Comunidad Valenciana.



Figura 1. Esquema aprobación del Plan Local de Quemas. Fuente: Plan de Prevención de Incendios Forestales de la Demarcación de Xàtiva.

El Plan Local de Quemas ha sido aprobado por el Pleno del Ayuntamiento de Torrella, en sesión de 28 de febrero de 2022.

2. DESCRIPCIÓN DEL TÉRMINO MUNICIPAL

El municipio de Torrella, se localiza al sur de la provincia de Valencia, en la comarca de la Costera. Limita con las poblaciones de Llanera de Ranes, Xàtiva, Canals, Cerdà, la Granja de la Costera, Vallés y Novetlè.

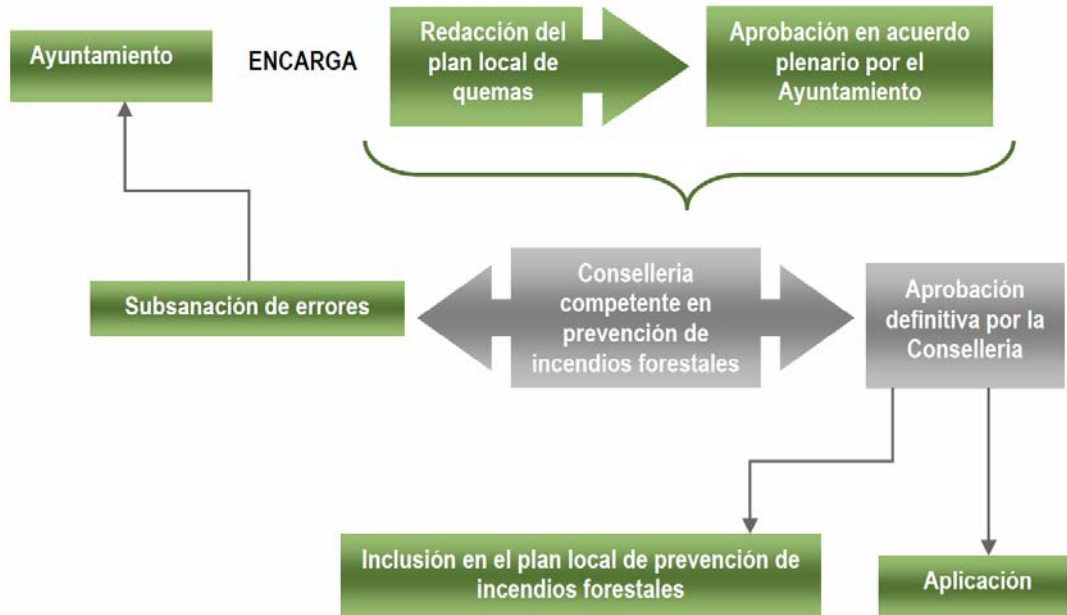
El término municipal tiene una superficie total de 114,48 Ha, dividido en un núcleo principal (*Torrella*) y 9 islas enclavadas en otros municipios. Estos enclavados son las partidas catastrales: *Pertenencia Borrego*, *Cresta de Gallego*, *Gabielo*, *La Carrasca*, *Calzada*, *Acequia de Abajo*, *Coquet*, *Fuente Jordana* y *Molino de Vallés*.

Atendiendo al uso de suelo, se trata de un municipio eminentemente agrario, con una superficie destinada al cultivo de 104,66 Ha. La superficie forestal apenas tiene peso dentro de la población y se localiza en el cauce del río *Cànyoles* y los límites con el MUP V159 *Cantalar*, de Xàtiva.

Tipo de uso de suelo	Superficie en Ha	% superficie
Terrenos Urbanos	5,21	4,6 %
Terrenos Agrícola	104,66	91,4 %
Terrenos Forestal	4,61	4,0 %
Total	114,48	

Tabla 1. Distribución del uso del suelo de Torrella.

Orografía

El término municipal de Torrella tiene una orientación Este, en dirección al río *Cànyoles*. No presenta grandes desniveles. La cota mínima se encuentra a 99 m.s.n.m., junto al *Molí de Vallés*, mientras que la cota de mayor altura se encuentra a 228 m.s.n.m., en la *Pertenencia Borrego*.

No posee formaciones montañosas. La práctica totalidad del municipio se encuentra en la llanura del río *Cànyoles*. La pendiente media se encuentra por debajo del 5%. Los campos de cultivo se encuentran abancalados, con el fin de adaptarse a la topografía y facilitar el riego a manta que se realizaba en el pasado.

Hidrografía

La red hidrográfica local se limita al cauce del río *Cànyoles*. No existen otro tipo de ríos o cauces dentro del término municipal. La red de drenaje natural fue transformada por la agricultura de regadío, en canales y acequias.

Caracterización socio-económica

Torrella tiene una población censada de 145 habitantes, en enero de 2020, que habita en el único núcleo de población. La evolución de la población, en los últimos 10 años, se ha mantenido relativamente estable, pese a presentar un indicador de envejecimiento mayor al de la media provincial. La existencia de 3 núcleos de población continuos (Cerdà, Torrella y Llanera de Ranes), junto con la cercanía a las poblaciones de Canals, l'Alcudia de Crespins y Xàtiva, amortiguan los procesos de despoblación que se producen en otros municipios de interior, de la Comunidad Valenciana.

La tasa de desempleo es muy baja: en 2021 se registraron 5 demandantes de empleo en el sector servicios y construcción, mientras que el número de afiliados a la seguridad social era de 47 habitantes.

La actividad económica predominante en la población se corresponde con el cultivo agrícola de cítricos. Pequeñas empresas, del sector servicios, se ubican en el casco urbano de Torrella.

Montes gestionados por la Generalitat dentro del término municipal

No existen Montes gestionados por la Generalitat, dentro del término municipal de Torrella. Las parcelas agrícolas de la partida *Cresta de Gallego* están consideradas como enclavados del M.U.P.-V159 *El Cantalar*, cuya superficie se circunscribe al término municipal de Xàtiva.

Suelo forestal

Torrella carece de grandes masas forestales. La superficie forestal total suma 4,61 Ha, del total del municipio. Esta se corresponde, en gran parte, al cauce del río *Cànyoles*, en los enclavados *Fuente Jordana* y *Molino de Vallés*. Alberga una vegetación de ribera, degradada por la presencia cañares de *Arundo donax*. La densidad de vegetación de cañar no llega a cubrir la totalidad del cauce, como ocurre en otros tramos de río, limitándose a los márgenes del río.



Imagen 1. Vegetación del cauce del río *Cànyoles* a su paso por el enclave *Molí de Vallés*.

Junto al casco urbano de Torrella, en el *Mirador del Calvario* existe una pequeña parcela con vegetación forestal (1.500 m² aproximadamente), que da continuidad a la zona verde *Mirador del Calvario* y casas diseminadas del municipio de Llanera de Ranés.



Imagen 2. Vegetación existente en el área verde *Mirador del Calvario*, de Torrella.



Imagen 3. Isla de vegetación forestal junto al casco urbano de Torrella, en los terrenos del antiguo depósito de agua potable.

Los enclavados de *Cresta de Gallego* y *Pertenencia de Borrego* son los que implican un mayor riesgo en materia de incendio forestal. El uso de fuego agrícola, para la quema de restos de los cultivos de olivo que se desarrollan en estas partidas entrañan un riesgo de escape de fuego hacia el MUP 159 *Cantalar*, de Xàtiva.



Imagen 4. Plantaciones de olivo en la partida *Pertenencia de Borrego*.



Imagen 5. Vegetación forestal junto a la partida *Cresta de Gallego*.

Vegetación forestal: estructura y modelos de combustible

La masa forestal asociada al cauce del *Riu Cànyoles* se corresponde con un cañar correspondiente a un modelo de combustible tipo 3 (modelo de Rothermel). La vegetación supera los 3 m de altura, existiendo continuidad vertical. La continuidad horizontal se interrumpe por la presencia de la lámina de agua del *Riu Cànyoles*.



Imagen 6. Vegetación en el cauce del *Riu Cànyoles*, a su paso por Torrella (foto desde el puente de Vallés a Xàtiva).

En los enclaves forestales de *Pertenencia de Borrego* y *Cresta de Gallego*, colindantes al M.U.P. V159, el modelo de combustible en la interfaz agrícola-forestal se corresponde a un modelo tipo 6, de Rothermel. Se corresponde con un matorral de poca altura, formado por lentisco, coscoja, palmitos, tomillos y romeros. Carece de vegetación arbórea sobre el estrato arbustivo, por lo que no existe continuidad vertical del combustible.



Imagen 7. Vegetación forestal, correspondiente a un modelo de combustible tipo 6, junto a las partidas *Pertenencia de Borrego y Cresta de Gallego*.

Por otro lado, los terrenos agrícolas expropiados por la *Generalitat Valenciana*, para la construcción del enlace entre la carretera A-7 y A-35, están catalogados como suelo forestal en la cartografía del PATFOR. Estos terrenos están ocupados por praderas, modelo combustible tipo 2, de Rothermel, propia de cultivos baldíos.

Zonas de cultivo

El cultivo predominante en la población va vinculado a la citricultura en regadío (mandarinos y naranjos).

La distribución de los cultivos, en función de los registros de la cartografía catastral, son:

CULTIVO	REGADIO (hectáreas)	SECANO (hectáreas)	SUPERFICIE CULTIVADA (hectáreas)
Agrios regadío	44,69	0,00	44,69
Frutales regadío	10,48	0,00	10,48
Labor o labradío regadío	7,80	0,00	7,80
Olivos secano	0,00	8,89	8,89
Algarrobo secano	0,00	0,40	0,40
Almendra secano	0,00	0,32	0,32
Frutales secano	0,00	4,03	4,03
Labor o Labradío secano	0,00	9,41	9,41
Pastos	0,00	9,13	9,13
Improductivo	0,00	0,88	0,88
TOTAL	62,96	33,06	96,03

Tabla 2. Estimación superficies agrarias, según los datos de la cartografía catastral de Torrella.

Climatología

El clima de la comarca es un clima mediterráneo con ligeros rasgos de continentalidad. La temperatura media anual es de 16,6 °C, con mínimos de 4,3°C en enero y máximos estivales que pueden alcanzar los 31,8 °C. Las temperaturas máximas absolutas estivales han llegado a superar los 43°C durante las olas de calor que se producen.

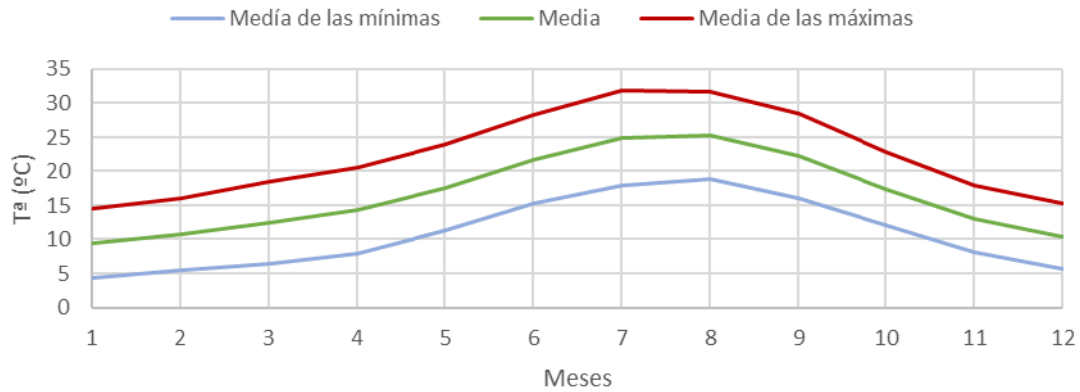

Fig. 1. Evolución temperatura de Torrella. Fuente: AEMET.

Las lluvias son relativamente abundantes, con un acumulado anual de 613 litros/m². Se distribuyen a lo largo del año, presentando un carácter torrencial en los meses de septiembre-octubre. El número medio de días de lluvia es de 45 días al año. De media, cada episodio de lluvia acumula entre 1-10 l/m².

La lluvia media estival es de 11 y 15 l/m² para los meses de julio y agosto, produciéndose de media 2 episodios de lluvia en estos meses.

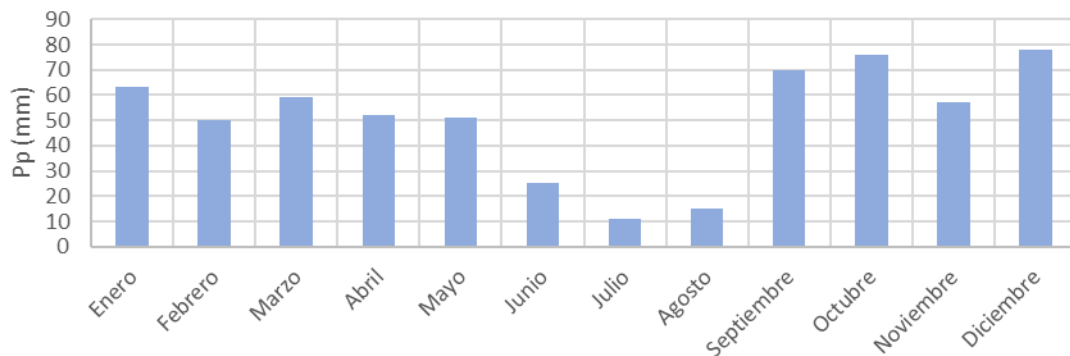

Fig. 2. Evolución precipitación de Torrella. Fuente: AEMET.

3. INVENTARIO DE ACTIVIDADES QUE REQUIEREN EL USO DEL FUEGO. CUANTIFICACIÓN Y JUSTIFICACIÓN DE ESTAS ACTIVIDADES

El uso del fuego como herramienta cultural, asociada a los trabajos agrícolas, es muy común en el municipio para eliminar los restos de las podas agrícolas.

Quemas agrícolas

El fuego agrícola se usa para la eliminación de los restos de poda. Tradicionalmente, se han realizado las quemas agrícolas mediante hoguera dentro de la parcela, sin quemador, pero en la actualidad, existe una gran proporción de parcelas con quemador homologado.

Dentro del término municipal de Torrella, existen 279 parcelas catastrales en las que pueden realizarse quemas de restos agrícolas.

El calendario de quemas habitual, en función del tipo de cultivos, se resume en la siguiente tabla:

CULTIVO	Enero	Febrero	Marzo	Abril	Mayo	Junio	Julio	Agosto	Septiembre	Octubre	Noviembre	Diciembre
OLIVO												
CÍTRICOS												
CAQUI												
FRUTALES												

Tabla 3. Calendario poda cultivos y quema de restos posterior.

La eliminación de los restos vegetales procedentes de los cambios de cultivo se ha realizado por quema de restos dentro de la parcela, tras arranque del cultivo. Es una actividad poco frecuente al encontrarse los campos de naranjo en producción.

Quemas de matorral y márgenes de cultivo

No se realizan quemas de matorral para usos cinegéticos o ganaderos. De realizarse en un futuro, deberán ser autorizadas por la Conselleria competente en materia de Prevención de Incendios.

La quema de márgenes de cultivo, cunetas y acequias no forma parte de las tareas recurrentes, las cuales se llevan a cabo con medios mecánicos, por tanto, no se permitirá la quema de márgenes de cultivo en el municipio de Torrella.

Otras actividades agrícola-ganadero-cinegético

No se han detectado asentamientos apícolas en el municipio de Torrella, la existencia de granjas o acotados cinegéticos que entrañen un riesgo de incendio forestal.

Uso de fuego urbano-recreativo

No existen áreas recreativas en las que el uso de barbacoas/paelleros este permitido.

Los restos de podas de arbolado y setos en parques y jardines, tanto municipales como privados son consideradas como biorresiduo y deberá ir destinado a compostaje (art. 24, Ley 22/2011, de residuos y suelos contaminados), por tanto, queda prohibida su eliminación por quema.

Las barbacoas dentro de las viviendas privadas del casco urbano y diseminados están permitidas, siempre que se realicen con las correspondientes medidas de seguridad:

- Realización en barbacoas de obra o portátiles dentro de la parcela de la vivienda.
- Baja carga de combustible.
- Prohibición de barbacoas en hogueras.
- Prohibición de abandono de ascuas encendidas.
- Puntos de fuego alejados de las masas vegetales y combustibles existentes (interiores o exteriores de la parcela) en más de 2 m.

Fuego festivo

En relación al fuego festivo, éste se ve regulado por el Decreto 148/2018, por el que se aprueban las normas de seguridad en prevención de incendios forestales a observar en el uso festivo-recreativo del fuego en suelo forestal, colindante o con una proximidad inferior a 500 metros de terreno forestal.

El núcleo urbano de Torrella se encuentra a menos de 500 metros de terreno forestal, por tanto, el uso de fuego festivo deberá de estar incluido en el *Registro de emplazamientos*

para actos y festejos tradicionales que pueden usar fuego o artefactos pirotécnicos excepcionalmente en suelo forestal, colindante o con una proximidad inferior a 500 metros de terreno forestal.

4. REGULACIÓN Y ORGANIZACIÓN DE LAS ACTIVIDADES EN EL TIEMPO Y EN EL ESPACIO

4.1. Organización espacial

La organización espacial para la ejecución de quemas agrícolas se realiza atendiendo al riesgo de inicio de incendio forestal y a la normativa en materia de prevención de incendios forestales.

SUELO FORESTAL

Se consideran terrenos forestales a las parcelas con vegetación natural, de acuerdo con lo estipulado en el artículo 2 y 3 de la Ley 3/1993, Forestal de la Comunidad Valenciana. Se ha tomado como base la cartografía digital del Plan de Acción Territorial Forestal de la Comunitat Valenciana (PATFOR Decreto 58/2013, de 3 de mayo de 2013). Esta cartografía tiene carácter informativo, por lo que ha sido actualizada a la realidad física en el momento de redactar este documento. Cabe indicar que cualquier suelo dedicado a producción agrícola queda excluido del suelo forestal.

A los efectos de aplicación del presente Plan Local de Quemas, se considera suelo forestal el indicado en los planos adjuntos y aquellos que su realidad física posee vegetación de carácter forestal.

ZONA DE MÁXIMO RIESGO

Se corresponde con los terrenos ubicados en la interfaz agrícola-forestal inmediata. Por su cercanía y continuidad con las masas forestales, el uso de fuego en estos terrenos requiere un control más exhaustivo.

La *Norma Técnica de Quemas Agrícolas*, incluida dentro del Plan de Prevención de Incendios Forestales de la Demarcación Forestal de Xàtiva, establece como zona de máximo riesgo, la franja a 30 m de terreno agrícola en colindancia con terrenos forestales.

En el presente Plan Local de Quemas se toma la referencia del plan de demarcación, estableciendo una franja de 30 m (anchura mínima de la franja) a terreno forestal, la cual puede verse ampliada en los enclavados agrícolas en terreno forestal o en vaguadas de valle.

La **zona de máximo riesgo** queda grafiada en los planos adjuntos a este documento.

ZONA DE BAJO RIESGO

Se corresponde con el resto de los terrenos agrícolas fuera de la zona de máximo riesgo hasta el límite legal de los 500 m de distancia a terreno forestal.

Con el fin de simplificar la zonificación de uso de fuego y facilitar el control y gestión de las quemas agrícolas, se incluirá en la *ZONA DE BAJO RIESGO* aquellos terrenos a más de 500 m de suelo forestal.

La **zona de bajo riesgo** queda grafiada en los planos adjuntos a este documento.

CASCO URBANO

Comprende el suelo urbano de la población de Torrella. En estos terrenos se prohíbe toda quema agrícola de restos o cambios de cultivo. Los residuos vegetales que se generen en los solares pendientes de edificar o en jardines y zonas verdes, serán gestionados como residuos, al amparo del art. 24, Ley 22/2011, de residuos y suelos contaminados.

4.2. Organización temporal

Los terrenos ubicados en las zonas MÁXIMO RIESGO y BAJO RIESGO, están sujetas a la legislación en materia de prevención de incendios forestales. La regulación temporal se corresponderá con la siguiente:

- Las quemas de restos agrícolas y quemas de restos por cambio de cultivo permitidas podrán realizarse **de lunes a domingo, desde la salida del Sol hasta las 13:30.**
- **Se prohíbe toda quema de restos agrícolas y quemas de restos por cambio de cultivo entre el 1 de junio y el 16 de octubre y entre el Jueves Santo y Lunes de San Vicente**, de acuerdo con la normativa vigente. Estos periodos de quema pueden verse limitados o modificados por la Dirección General de Prevención de Incendios Forestales, tras la publicación de las correspondientes Ordenes, en el Diario Oficial de la Generalitat Valenciana.

En todo el municipio se prohíbe la quema de restos agrícolas y quemas de restos por cambio de cultivo en días en que el nivel de preemergencia por riesgo de incendios forestales sea 2 (Alto) o 3 (Extremo), para Torrella.

5. MEDIOS QUE LA ENTIDAD LOCAL DISPONE PARA APOYAR EL PLAN LOCAL DE QUEMAS

Medios municipales

El Ayuntamiento de Torrella carece de medios suficientes para llevar a cabo la vigilancia y control de todas las actividades que requieren el uso de fuego agrícola. Es por ello que aquellas quemas que entrañan un mayor riesgo, por encontrarse en la interfaz agrícola-forestal, estarán supeditadas a la autorización por la Dirección General de Prevención de Incendios Forestales, como son las quemas por cambio de cultivo en la zona de máximo riesgo o las quemas de márgenes de cultivo en todo el término municipal.

Los medios personales de que dispone el Ayuntamiento de Torrella se corresponde con:

- 1 auxiliar administrativo, de lunes a viernes, en horario de mañana, sobre el que recaen los trabajos de registro de los certificados de operador de quemas y las autorizaciones (en aquellos actos sujetos a autorización).
- 1 técnico municipal, un día a la semana, en horario de mañana, sobre el que recaen los trabajos de control del cumplimiento de los requisitos para otorgar la autorización de quema agrícola.

No existen medios materiales y humanos para la prevención de incendios forestales.

El Ayuntamiento se compromete a dar la máxima difusión del contenido de este Plan Local de Quemadas, el cual estará a disposición para su consulta en las dependencias del Ayuntamiento y en la página Web oficial. A su vez, se presentará las nuevas determinaciones en el *Consell Agrari Municipal*.

Los días en que el nivel de preemergencia por incendio forestal se declare como 2-Alto o 3-Extremo se dará aviso a la población, por bando municipal y medios de comunicación oficiales, de la prohibición de realizar quemas agrícolas. También se dará aviso por bando municipal del inicio y fin de los periodos en los que no están permitidas las quemas (entre el 1 de junio y el 16 de octubre y entre el Jueves Santo y Lunes de San Vicente).

Con la exigencia de solicitud de autorización de quema y/o de estar en posesión del Certificado de Operador de Quemadas (según corresponda), el ayuntamiento se asegura que quien vaya a realizar la quema es conocedor de las condiciones de quema establecidas en este Plan Local de Quema.

Medios particulares

Las quemas agrícolas permitidas en el municipio de Torrella se conceden previo compromiso, por parte del operario que realizará la quema, de disponer junto al punto de quema del material necesario para sofocar un posible escape de fuego: extintor, mochila extintora con un volumen mínimo de 15 litros con una reserva de 15 litros y/o herramientas de cavado y lanzado de tierra (azadas o palas).

Además, se recomienda realizar la quema acompañado por otra persona y que exista de un medio de comunicación operativo (teléfono móvil) que permitan dar aviso y sofocar un posible escape del fuego que se está realizando.

Recordar que en aplicación del artículo 45 de la Ley de Montes *“Toda persona que advierta la existencia o iniciación de un incendio forestal estará obligada a avisar a la autoridad competente o a los servicios de emergencia y, en su caso, a colaborar, dentro de sus posibilidades, en la extinción del incendio”*. De este modo, la persona que realice la correspondiente quema agrícola está obligado a dar aviso a los servicios de emergencia y protección civil del inicio de un incendio forestal provocado por la quema que este desarrollando.

Medios externos

El municipio de Torrella está vigilado y auxiliado por los medios supramunicipales:

- Agente Medioambiental de zona, de la Conselleria de Medio Ambiente.
- Cuerpos de seguridad: Guardia Civil.
- Brigadas de prevención y extinción de incendios forestales de Consellería de Medio Ambiente y Diputación de Valencia.
- Consorcio provincial de bomberos.

6. MEDIDAS EXTRAORDINARIAS

La aplicación del Plan Local de Quemas de Torrella quedará supeditada a todas las indicaciones o prohibiciones que emanen de la Consellería competente en la materia de Prevención de Incendios Forestales y que supongan una reducción en cuanto a los días de quema permitidos, horario para la realización de quema o condiciones para realizar dichas quemas.

Las autorizaciones y notificaciones de quema perderán su validez cuando el nivel de preemergencia por riesgo de incendios forestales sea 2 (Alto) o 3 (Extremo), para el municipio de Torrella. Esta circunstancia se puede conocer mediante el teléfono de información de la Generalitat Valenciana 012, o a la web de información del nivel de preemergencia por incendios forestales de la Generalitat.

Aquellas actividades no permitidas en este Plan Local de Quemas o no incluidas, podrán ser autorizadas por la Dirección General competente en prevención de incendios forestales, de acuerdo con los cauces establecidos en la *Resolución de 28 de enero de 2016, del director territorial de Valencia, sobre delegación de competencias para la autorización previa de acciones o actividades del uso del fuego en la provincia de Valencia*.

7. VIGENCIA DEL PLAN LOCAL DE QUEMAS

Los planes locales de quemas se encuentran incluidos en los planes locales de prevención de incendios forestales. Estos documentos tienen una vigencia de 15 años, con revisiones cada 5 años en las que se pueden incluir modificación del documento, revisión o nueva redacción.

En el caso de que no se disponga de Plan Local de Prevención de Incendios Forestales, el periodo de vigencia del Plan Local de Quemas, será de 5 años. En este caso, transcurrido el plazo de vigencia, se requerirá de su revisión y aprobación por el Pleno del Ayuntamiento de Torrella, y remisión al órgano competente de la Consellería para su aprobación.

En la actualidad, se está tramitando, en conjunto con el del presente Plan Local de Quemas, el Plan Local Reducido de Prevención de Incendios Forestales de Torrella, por tanto, ambos documentos se encuentran coordinados.

En el caso de modificación o nueva redacción, el nuevo documento seguirá el proceso de aprobación descrito en el apartado 1.5: aprobación por el Pleno del Ayuntamiento y remitido al órgano competente de la Conselleria, para su aprobación.

ANEXO 1. RELACIÓN DE PARCELAS CATASTRALES

La siguiente tabla incluye las parcelas catastrales de Torrella, con indicación de la Ordenación del Uso de Fuego del presente Plan Local de Quemas.

Relación de parcelas que no pueden realizar quemas agrícolas

Polígono catastral	Nº Parcela	Referencia catastral	¿Zona forestal?	¿Zona de máximo riesgo?	¿Zona de bajo riesgo?
1	278	46245A00100278	SI	NO	NO
2	7	46245A00200007	SI	NO	NO
2	8	46245A00200008	SI	NO	NO
2	9	46245A00200009	SI	NO	NO
2	70	46245A00200070	SI	NO	NO

Relación de parcelas sujetas a solicitar autorización para la realización de quemas agrícolas

Polígono catastral	Nº Parcela	Referencia catastral	¿Zona forestal?	¿Zona de máximo riesgo?	¿Zona de bajo riesgo?
2	1	46245A00200001	NO	SI	NO
2	2	46245A00200002	NO	SI	NO
2	3	46245A00200003	NO	SI	NO
2	4	46245A00200004	NO	SI	NO
2	5	46245A00200005	SI	SI	NO
2	6	46245A00200006	SI	SI	NO
2	10	46245A00200010	SI	SI	NO
2	12	46245A00200012	SI	SI	NO
2	13	46245A00200013	SI	SI	NO
2	14	46245A00200014	SI	SI	NO
2	15	46245A00200015	NO	SI	NO
2	16	46245A00200016	NO	SI	NO
2	17	46245A00200017	SI	SI	NO
2	23	46245A00200023	SI	SI	NO
2	24	46245A00200024	SI	SI	NO
2	26	46245A00200026	SI	SI	NO
2	27	46245A00200027	NO	SI	NO
2	28	46245A00200028	SI	SI	NO
2	29	46245A00200029	SI	SI	NO
2	36	46245A00200036	SI	SI	NO
2	37	46245A00200037	NO	SI	NO
2	38	46245A00200038	NO	SI	NO
2	39	46245A00200039	SI	SI	NO
2	40	46245A00200040	SI	SI	NO
2	41	46245A00200041	NO	SI	NO
2	42	46245A00200042	NO	SI	NO
2	43	46245A00200043	NO	SI	NO
2	44	46245A00200044	NO	SI	NO
2	45	46245A00200045	NO	SI	NO
2	46	46245A00200046	NO	SI	NO
2	56	46245A00200056	SI	SI	NO
2	9001	46245A00209001	NO	SI	NO
2	9002	46245A00209002	SI	SI	NO
2	9003	46245A00209003	SI	SI	NO
2	9004	46245A00209004	NO	SI	NO
2	9005	46245A00209005	NO	SI	NO
2	9006	46245A00209006	SI	SI	NO
2	9007	46245A00209007	SI	SI	NO
2	9008	46245A00209008	NO	SI	NO
2	9009	46245A00209009	NO	SI	NO

2	9010	46245A00209010	NO	SI	NO
2	9011	46245A00209011	SI	SI	NO
2	9012	46245A00209012	SI	SI	NO
2	9016	46245A00209016	SI	SI	NO
2	9017	46245A00209017	SI	SI	NO
2	9018	46245A00209018	SI	SI	NO
2	9019	46245A00209019	SI	SI	NO

Relación de parcelas que pueden quemar con certificado de operador de quemas agrícolas.

La quema de restos por cambio de cultivo o quema de márgenes requieren autorización

Polígono catastral	Nº Parcela	Referencia catastral	¿Zona forestal?	¿Zona de máximo riesgo?	¿Zona de bajo riesgo?
1	1	46245A00100001	NO	NO	SI
1	3	46245A00100003	NO	NO	SI
1	9	46245A00100009	NO	NO	SI
1	11	46245A00100011	NO	NO	SI
1	15	46245A00100015	NO	NO	SI
1	16	46245A00100016	NO	NO	SI
1	17	46245A00100017	NO	NO	SI
1	19	46245A00100019	NO	NO	SI
1	20	46245A00100020	NO	NO	SI
1	21	46245A00100021	NO	NO	SI
1	22	46245A00100022	NO	NO	SI
1	23	46245A00100023	NO	NO	SI
1	24	46245A00100024	NO	NO	SI
1	25	46245A00100025	SI	SI	SI
1	28	46245A00100028	NO	NO	SI
1	30	46245A00100030	NO	SI	SI
1	31	46245A00100031	NO	NO	SI
1	32	46245A00100032	NO	NO	SI
1	33	46245A00100033	NO	NO	SI
1	34	46245A00100034	NO	NO	SI
1	35	46245A00100035	NO	NO	SI
1	36	46245A00100036	NO	NO	SI
1	37	46245A00100037	NO	NO	SI
1	38	46245A00100038	NO	NO	SI
1	39	46245A00100039	NO	NO	SI
1	41	46245A00100041	NO	NO	SI
1	42	46245A00100042	NO	NO	SI
1	43	46245A00100043	NO	NO	SI
1	44	46245A00100044	NO	NO	SI
1	45	46245A00100045	NO	NO	SI
1	46	46245A00100046	NO	NO	SI
1	47	46245A00100047	NO	NO	SI
1	48	46245A00100048	NO	NO	SI
1	49	46245A00100049	NO	NO	SI
1	50	46245A00100050	NO	NO	SI
1	51	46245A00100051	NO	NO	SI
1	52	46245A00100052	NO	NO	SI
1	53	46245A00100053	NO	NO	SI

1	54	46245A00100054	NO	NO	SI
1	55	46245A00100055	NO	NO	SI
1	56	46245A00100056	NO	NO	SI
1	58	46245A00100058	NO	NO	SI
1	59	46245A00100059	NO	NO	SI
1	60	46245A00100060	NO	NO	SI
1	61	46245A00100061	NO	NO	SI
1	62	46245A00100062	NO	NO	SI
1	63	46245A00100063	NO	NO	SI
1	65	46245A00100065	NO	NO	SI
1	66	46245A00100066	NO	NO	SI
1	67	46245A00100067	NO	NO	SI
1	68	46245A00100068	NO	NO	SI
1	69	46245A00100069	NO	NO	SI
1	70	46245A00100070	NO	NO	SI
1	71	46245A00100071	NO	NO	SI
1	72	46245A00100072	NO	NO	SI
1	73	46245A00100073	NO	NO	SI
1	74	46245A00100074	NO	NO	SI
1	75	46245A00100075	NO	NO	SI
1	76	46245A00100076	NO	NO	SI
1	77	46245A00100077	NO	NO	SI
1	78	46245A00100078	NO	NO	SI
1	79	46245A00100079	NO	NO	SI
1	80	46245A00100080	NO	NO	SI
1	82	46245A00100082	NO	NO	SI
1	84	46245A00100084	NO	NO	SI
1	85	46245A00100085	NO	NO	SI
1	86	46245A00100086	NO	NO	SI
1	87	46245A00100087	NO	NO	SI
1	88	46245A00100088	NO	NO	SI
1	89	46245A00100089	NO	NO	SI
1	91	46245A00100091	NO	NO	SI
1	92	46245A00100092	NO	NO	SI
1	93	46245A00100093	NO	NO	SI
1	94	46245A00100094	NO	NO	SI
1	95	46245A00100095	NO	NO	SI
1	96	46245A00100096	NO	NO	SI
1	97	46245A00100097	NO	NO	SI
1	99	46245A00100099	NO	NO	SI
1	100	46245A00100100	NO	NO	SI
1	101	46245A00100101	NO	NO	SI
1	102	46245A00100102	NO	NO	SI
1	103	46245A00100103	NO	NO	SI
1	104	46245A00100104	NO	NO	SI

1	105	46245A00100105	NO	NO	SI
1	107	46245A00100107	NO	NO	SI
1	108	46245A00100108	NO	NO	SI
1	110	46245A00100110	NO	NO	SI
1	111	46245A00100111	NO	NO	SI
1	112	46245A00100112	NO	NO	SI
1	114	46245A00100114	NO	NO	SI
1	116	46245A00100116	NO	NO	SI
1	117	46245A00100117	NO	NO	SI
1	118	46245A00100118	NO	NO	SI
1	119	46245A00100119	NO	NO	SI
1	120	46245A00100120	NO	NO	SI
1	121	46245A00100121	NO	NO	SI
1	122	46245A00100122	NO	NO	SI
1	123	46245A00100123	NO	NO	SI
1	124	46245A00100124	NO	NO	SI
1	125	46245A00100125	NO	NO	SI
1	126	46245A00100126	NO	NO	SI
1	127	46245A00100127	NO	NO	SI
1	128	46245A00100128	NO	NO	SI
1	129	46245A00100129	NO	NO	SI
1	131	46245A00100131	NO	NO	SI
1	133	46245A00100133	NO	NO	SI
1	134	46245A00100134	NO	NO	SI
1	135	46245A00100135	NO	NO	SI
1	137	46245A00100137	NO	NO	SI
1	138	46245A00100138	NO	NO	SI
1	139	46245A00100139	NO	NO	SI
1	140	46245A00100140	NO	NO	SI
1	141	46245A00100141	NO	NO	SI
1	142	46245A00100142	NO	NO	SI
1	143	46245A00100143	NO	NO	SI
1	144	46245A00100144	NO	NO	SI
1	145	46245A00100145	NO	NO	SI
1	146	46245A00100146	NO	NO	SI
1	147	46245A00100147	NO	NO	SI
1	149	46245A00100149	NO	NO	SI
1	150	46245A00100150	NO	NO	SI
1	151	46245A00100151	NO	NO	SI
1	152	46245A00100152	NO	NO	SI
1	153	46245A00100153	NO	NO	SI
1	154	46245A00100154	NO	NO	SI
1	155	46245A00100155	NO	NO	SI
1	156	46245A00100156	NO	NO	SI
1	157	46245A00100157	NO	NO	SI

1	158	46245A00100158	NO	NO	SI
1	159	46245A00100159	NO	NO	SI
1	160	46245A00100160	NO	NO	SI
1	161	46245A00100161	NO	NO	SI
1	162	46245A00100162	NO	NO	SI
1	163	46245A00100163	NO	NO	SI
1	166	46245A00100166	NO	NO	SI
1	167	46245A00100167	NO	NO	SI
1	168	46245A00100168	NO	NO	SI
1	169	46245A00100169	NO	NO	SI
1	170	46245A00100170	NO	NO	SI
1	171	46245A00100171	NO	NO	SI
1	172	46245A00100172	NO	NO	SI
1	173	46245A00100173	NO	NO	SI
1	174	46245A00100174	NO	NO	SI
1	175	46245A00100175	NO	NO	SI
1	176	46245A00100176	NO	NO	SI
1	177	46245A00100177	NO	NO	SI
1	178	46245A00100178	NO	NO	SI
1	179	46245A00100179	NO	NO	SI
1	180	46245A00100180	NO	NO	SI
1	181	46245A00100181	NO	NO	SI
1	182	46245A00100182	NO	NO	SI
1	183	46245A00100183	NO	NO	SI
1	184	46245A00100184	NO	NO	SI
1	185	46245A00100185	NO	NO	SI
1	186	46245A00100186	NO	NO	SI
1	188	46245A00100188	NO	NO	SI
1	189	46245A00100189	NO	NO	SI
1	191	46245A00100191	NO	NO	SI
1	192	46245A00100192	NO	NO	SI
1	193	46245A00100193	NO	NO	SI
1	194	46245A00100194	NO	NO	SI
1	195	46245A00100195	NO	NO	SI
1	196	46245A00100196	NO	NO	SI
1	204	46245A00100204	NO	NO	SI
1	205	46245A00100205	NO	NO	SI
1	206	46245A00100206	NO	NO	SI
1	207	46245A00100207	NO	NO	SI
1	208	46245A00100208	NO	NO	SI
1	209	46245A00100209	NO	NO	SI
1	211	46245A00100211	NO	NO	SI
1	212	46245A00100212	NO	NO	SI
1	220	46245A00100220	NO	NO	SI
1	221	46245A00100221	NO	NO	SI

1	222	46245A00100222	NO	NO	SI
1	223	46245A00100223	NO	NO	SI
1	224	46245A00100224	NO	NO	SI
1	225	46245A00100225	NO	NO	SI
1	226	46245A00100226	NO	NO	SI
1	229	46245A00100229	NO	NO	SI
1	230	46245A00100230	NO	NO	SI
1	231	46245A00100231	NO	NO	SI
1	232	46245A00100232	NO	NO	SI
1	233	46245A00100233	NO	NO	SI
1	234	46245A00100234	NO	NO	SI
1	235	46245A00100235	NO	NO	SI
1	236	46245A00100236	NO	NO	SI
1	239	46245A00100239	NO	NO	SI
1	240	46245A00100240	NO	NO	SI
1	241	46245A00100241	NO	NO	SI
1	242	46245A00100242	NO	NO	SI
1	243	46245A00100243	NO	NO	SI
1	244	46245A00100244	NO	NO	SI
1	245	46245A00100245	NO	NO	SI
1	246	46245A00100246	NO	NO	SI
1	247	46245A00100247	NO	NO	SI
1	248	46245A00100248	NO	NO	SI
1	253	46245A00100253	NO	NO	SI
1	255	46245A00100255	NO	NO	SI
1	256	46245A00100256	NO	NO	SI
1	257	46245A00100257	NO	NO	SI
1	258	46245A00100258	NO	NO	SI
1	261	46245A00100261	NO	NO	SI
1	263	46245A00100263	NO	NO	SI
1	267	46245A00100267	NO	NO	SI
1	268	46245A00100268	NO	NO	SI
1	269	46245A00100269	NO	NO	SI
1	270	46245A00100270	NO	NO	SI
1	271	46245A00100271	NO	NO	SI
1	272	46245A00100272	NO	NO	SI
1	273	46245A00100273	NO	NO	SI
1	275	46245A00100275	NO	NO	SI
1	276	46245A00100276	NO	NO	SI
1	277	46245A00100277	NO	NO	SI
1	279	46245A00100279	NO	NO	SI
1	280	46245A00100280	NO	NO	SI
1	281	46245A00100281	NO	NO	SI
1	282	46245A00100282	NO	SI	SI
1	285	46245A00100285	NO	NO	SI

1	286	46245A00100286	NO	NO	SI
1	9001	46245A00109001	NO	NO	SI
1	9003	46245A00109003	NO	NO	SI
1	9004	46245A00109004	SI	SI	SI
1	9005	46245A00109005	NO	NO	SI
1	9006	46245A00109006	NO	NO	SI
1	9007	46245A00109007	NO	NO	SI
1	9008	46245A00109008	NO	NO	SI
1	9009	46245A00109009	NO	NO	SI
1	9010	46245A00109010	NO	NO	SI
1	9011	46245A00109011	NO	NO	SI
1	9012	46245A00109012	NO	NO	SI
1	9013	46245A00109013	NO	NO	SI
1	9014	46245A00109014	NO	NO	SI
1	9015	46245A00109015	NO	NO	SI
1	9016	46245A00109016	NO	NO	SI
1	9017	46245A00109017	NO	NO	SI
1	9018	46245A00109018	NO	NO	SI
1	9019	46245A00109019	NO	NO	SI
1	9020	46245A00109020	NO	NO	SI
1	9021	46245A00109021	NO	NO	SI
1	9022	46245A00109022	NO	NO	SI
1	9023	46245A00109023	NO	NO	SI
1	9024	46245A00109024	NO	NO	SI
1	9025	46245A00109025	NO	NO	SI
1	9026	46245A00109026	NO	NO	SI
1	9027	46245A00109027	NO	NO	SI
1	9028	46245A00109028	NO	NO	SI
1	9029	46245A00109029	NO	NO	SI
1	9030	46245A00109030	NO	NO	SI
1	9031	46245A00109031	NO	NO	SI
1	9032	46245A00109032	NO	NO	SI
1	9033	46245A00109033	NO	NO	SI
1	9034	46245A00109034	NO	NO	SI
2	18	46245A00200018	NO	NO	SI
2	19	46245A00200019	NO	NO	SI
2	20	46245A00200020	NO	NO	SI
2	21	46245A00200021	NO	NO	SI
2	22	46245A00200022	NO	NO	SI
2	30	46245A00200030	NO	NO	SI
2	31	46245A00200031	NO	NO	SI
2	32	46245A00200032	NO	NO	SI
2	33	46245A00200033	NO	NO	SI
2	34	46245A00200034	NO	NO	SI
2	35	46245A00200035	NO	NO	SI

2	48	46245A00200048	NO	NO	SI
2	49	46245A00200049	NO	NO	SI
2	50	46245A00200050	NO	NO	SI
2	51	46245A00200051	SI	SI	SI
2	52	46245A00200052	NO	NO	SI
2	53	46245A00200053	SI	SI	SI
2	54	46245A00200054	NO	SI	SI
2	55	46245A00200055	SI	SI	SI
2	57	46245A00200057	NO	SI	SI
2	58	46245A00200058	NO	SI	SI
2	59	46245A00200059	NO	NO	SI
2	60	46245A00200060	NO	NO	SI
2	61	46245A00200061	NO	NO	SI
2	62	46245A00200062	NO	NO	SI
2	63	46245A00200063	NO	NO	SI
2	64	46245A00200064	NO	NO	SI
2	67	46245A00200067	NO	NO	SI
2	69	46245A00200069	NO	NO	SI
2	9013	46245A00209013	NO	NO	SI
2	9015	46245A00209015	NO	NO	SI
2	9020	46245A00209020	NO	NO	SI
2	9021	46245A00209021	SI	SI	SI
2	9022	46245A00209022	NO	SI	SI
2	9023	46245A00209023	SI	SI	SI
2	9024	46245A00209024	NO	NO	SI
2	9025	46245A00209025	SI	SI	SI
2	9026	46245A00209026	NO	NO	SI
2	9027	46245A00209027	NO	NO	SI
11	1	001100100YJ11G	NO	NO	SI
16	4	001600400YJ11G	NO	NO	SI
16	5	001600500YJ11G	NO	NO	SI

ANEXO 2. CERTIFICADO DE APROBACIÓN DEL PLAN LOCAL DE QUEMAS



FIRMADO POR
El Secretario de Torrella
Ana Belén Almansa Pérez
02/03/2022



Nº: P46245000

Administración General

Expediente 945709K



TORRELLA

Tu fas poble

Ajuntament de Torrella

Expte: 2021/OFL_01/000053

Procedimiento: Pleno nº 20 Extraordinario y urgente

Asunto: Certificado aprobación del PLAN LOCAL DE QUEMAS DE TORRELLA (Adaptado al Plan de Prevención de incendios forestales de la demarcación de Xàtiva)

Documento firmado: el alcalde y la secretaria - interventora

ANA BELÉN ALMANSA PÉREZ, SECRETARIA-INTERVENTORA DE ADMINISTRACIÓN LOCAL, ADSCRITA AL SERVICIO DE ASISTENCIA A MUNICIPIOS DE LA DIPUTACIÓN DE VALENCIA, EN FUNCIONES EN EL AYUNTAMIENTO DE TORRELLA (VALENCIA).

CERTIFICO que en el Pleno del Ayuntamiento en sesión extraordinaria y urgente celebrada en fecha 28 de febrero de 2022, adoptó entre otros el siguiente acuerdo:

PUNTO 3º.- APROBACIÓN DEL PLAN LOCAL DE QUEMAS DE TORRELLA (Adaptado al Plan de prevención de incendios forestales de la demarcación de Xàtiva).

La legislación valenciana, en materia de gestión forestal y prevención de incendios forestales (Ley 3/1993 Forestal de la Comunidad Valenciana), regula el uso de fuego dentro de terrenos forestales y en la interfaz agrícola-forestal, hasta una distancia de 500 m de terrenos forestales, con el fin de reducir la ocurrencia y virulencia de los incendios forestales. En ausencia de un Plan Local de Quemas, que regule el uso cultural del fuego, es la Consellería de Medio Ambiente (o Consellería que ostente las competencias en materia de prevención de incendios forestales) la competente en autorizar el uso de fuego en estos terrenos.

Con el fin de agilizar los trámites burocráticos que autorizan el uso del fuego en las tareas agrícolas ordinarias, el Reglamento de la Ley Forestal Valenciana (Decreto 98/1995) permite delegar la potestad de autorizar el uso del fuego al Ayuntamiento correspondiente, siempre que lo regule en un Plan Local de Quemas aprobado. En estos casos, será el Ayuntamiento el que velará por el correcto uso del fuego cultural y la minimización del riesgo de inicio de un incendio forestal en su municipio.

Para la tramitación del Plan local de quemas debe ser aprobado por acuerdo plenario del Ayuntamiento de Torrella. Una vez aprobado, será remitido, junto con el acuerdo plenario, a la Dirección Territorial de Valencia, de la Consellería de Agricultura, Desarrollo Rural, Emergencia Climática y Transición Ecológica.

El Pleno, por unanimidad de sus miembros ACUERDA:

Primero.- Aprobar el Plan Local de Quemas del municipio de Torrella, con un periodo de vigencia de quince años con revisiones cada cinco años.

Segundo.- Dar traslado del presente acuerdo plenario y del Plan Local de Prevención de Incendios Forestales del municipio de Torrella a la Dirección Territorial de Valencia, de la Consellería de Agricultura, Desarrollo Rural, Emergencia Climática y Transición Ecológica.

c/ Mossèn Ricard Climent, 18, 46314 Tel. 962 244 926 torrella.secretaria@cv.gva.es
torrella.alcaldia@cv.gva.es www.torrella.es



TORRELLA

Código Seguro de Verificación: V4AA TMWE UYME TOLD ZHZJ

Cert. pleno aprobación PLQ - SEFYCU 3096345

La comprobación de la autenticidad de este documento y otra información está disponible en: <http://torre.es/sede-digital/es/>

Pág. 1 de 2



FIRMADO POR

El Secretario de Torrella
Ana Belén Almansa Pérez
02/03/2022



Nº F.: P46245000

Administración General

Expediente 945709K



TORRELLA

Tu fas poble

Ajuntament de Torrella

Y para que conste y surta los efectos oportunos, expido la presente con la salvedad del artículo 206 R.D. 2568/86 y el visado de la Alcaldía, en Torrella a fecha y firma en el lateral del documento.

El alcalde,
José Vicente Segarra Terol

La secretaria - interventora
Ana Belén Almansa Pérez



FIRMADO POR

El Alcalde de Torrella
José Vicente Segarra Terol
02/03/2022

c/ Mossen Ricard Climent, 10, 46314 Tel. 962 244 926 torrella.secretaria@gva.es;
torrella.alcaldia@gva.es www.torrella.es



TO RRELLA

Código Seguro de Verificación: V4AA TMWE UYME TDLD ZHZJ

Cert. pleno aprobación PLQ - SEFYCU 3096345

La comprobación de la autenticidad de este documento y otra información está disponible en: <https://tome.la.sede.gub.es/>

Pág. 2 de 2

PARTE CON EFICACIA NORMATIVA

Artículo 1. Objeto

El objeto del Plan Local de Quemas de Torrella es regular el uso de fuego en las actividades agrícolas que se desarrollan dentro del municipio.

Artículo 2. Ámbito de aplicación

Esta ordenanza es de aplicación a la totalidad del término municipal de Torrella.

Artículo 3. Normativa de obligado cumplimiento en materia de prevención de incendios forestales en terrenos forestal y colindantes a 500 m de suelo forestal

Las siguientes normas son de aplicación de forma general en todos los terrenos forestales de la *Comunitat Valenciana* y terrenos colindantes a menos de 500 m, de acuerdo con la normativa forestal y en materia de prevención de incendios vigente.

3.1 Operaciones prohibidas

Quedan prohibidas como medida de precaución general en los terrenos forestales y en los terrenos colindantes o con una proximidad menor a 500 metros de aquéllos, las acciones o actividades siguientes:

- a) Arrojar fósforos y colillas encendidas.
- b) Encender fuego con la única finalidad de cocinar o calentarse fuera de los lugares preparados y autorizados al efecto.
- c) La instalación o mantenimiento de depósitos o vertederos de residuos sólidos que incumplan las condiciones legalmente establecidas para su instalación.
- d) Arrojar basura o cualquier otro tipo de desecho fuera de las zonas establecidas al efecto.
- e) El lanzamiento de cohetes, globos o artefactos de cualquier clase que contengan fuego, o puedan producirlo, salvo los que se encuentre autorizados en el *Registro de emplazamientos para actos y festejos tradicionales que pueden usar fuego o artefactos pirotécnicos*, de la Generalitat Valenciana.
- f) La quema de márgenes de cultivos o de restos agrícolas o forestales durante el período comprendido entre el 1 de junio y 16 de octubre y entre el Jueves Santo y el

Lunes de San Vicente, salvo aquellos de carácter extraordinario debidamente justificado.

g) La quema de cañares, carrizales o matorrales ligada a algún tipo de aprovechamiento ganadero, cinegético o de cualquier otro tipo durante el período comprendido entre el 1 de junio y 16 de octubre y entre el Jueves Santo y el Lunes de San Vicente.

3.2 Operaciones autorizables

Las siguientes operaciones podrán ser autorizadas por la Dirección General en materia de prevención de incendios forestales, o Agente Medioambiental que ostente delegación para autorizar dichas operaciones, **cuando NO se encuentren reguladas en el presente Plan Local de Quemas:**

Autorizará la Dirección General en materia de prevención de incendios forestales:

- a) Almacenamiento, transporte o utilización de material inflamable o explosivo.
- b) La quema de cañares, cañizales o matorrales, ligada a algún tipo de aprovechamiento ganadero, cinegético o de cualquier otro tipo, fuera de los periodos prohibidos (De Jueves Santo a Lunes de San Vicente y del 1 de junio al 16 de octubre).
- c) La quema extraordinaria de márgenes de cultivo o de restos agrícolas en periodos prohibidos (De Jueves Santo a Lunes de San Vicente y del 1 de junio al 16 de octubre) por motivos de urgencia debidamente justificados que no permitan su aplazamiento fuera de los periodos prohibidos.

Autorizará el Agente Medioambiental:

- d) Operación de destilación de plantas aromáticas.
- e) Utilización de grupos electrógenos, motores, equipos eléctricos o de explosión, aparatos de soldadura, etc., incluidos los pertenecientes a maquetas dirigidas por radiocontrol.
- f) Acumulación y almacenamiento de madera, leña y cualquier tipo de residuo agrícola o forestal.
- g) La quema de márgenes de cultivo o de restos agrícolas o forestales fuera de los periodos prohibidos (De Jueves Santo a Lunes de San Vicente y del 1 de junio al 16 de octubre).

El trámite se iniciará presentando la correspondiente instancia en el registro de entrada del Ayuntamiento de Torrella, o a través de la plataforma de trámite electrónico de la Generalitat Valenciana:

https://www.tramita.gva.es/ctt-att-atr/asistente/iniciarTramite.html?tramite=DGM_SSTT&version=1&login=c&idioma=es&idCatGuc=PR&idProcGuc=1219

No podrá realizarse ninguna de las operaciones autorizables sin la correspondiente autorización.

Artículo 4. Uso de fuego en ZONA FORESTAL

4.1 Operaciones permitidas y no permitidas

El Ayuntamiento de Torrella no regula el uso de fuego en los terrenos clasificados como ZONA FORESTAL.

4.2 Procedimiento administrativo

El uso de fuego en los terrenos indicados como ZONA FORESTAL requiere autorización expresa de la Dirección General en materia de prevención de incendios forestales o Agente Medioambiental que ostente delegación para autorizar las operaciones reglamentariamente autorizables indicadas en el apartado anterior.

El interesado presentará la correspondiente instancia en el Ayuntamiento de Torrella, el cual dará traslado a la Dirección General en materia de prevención de incendios forestales, o bien, el interesado iniciará el trámite a través de la plataforma de trámite electrónico de la Generalitat Valenciana.

No podrá realizarse ninguna de las operaciones autorizables si no se dispone de la correspondiente autorización.

Artículo 5. Uso de fuego en ZONA DE MÁXIMO RIESGO

5.1 Operaciones permitidas

- a) Quema de restos agrícolas, en quemador homologado fuera de los periodos prohibidos (de Jueves Santo a Lunes de San Vicente y del 1 de junio al 16 de octubre).
- b) Uso de ahumadores en asentamientos apícolas inscritos en la *Registro de Explotaciones Ganaderas de la Comunidad Valenciana*.
- c) Acumulación y almacenamiento de madera, leña y cualquier tipo de residuo agrícola, el cual deberá ser eliminado en un plazo máximo de 15 días.

- d) Utilización de grupos electrógenos, motores, equipos eléctricos o de explosión, aparatos de soldadura, etc.

5.2 Operaciones no permitidas

- a) Quema de restos dentro de la parcela por cambio de cultivo.
- b) Quema de márgenes de cultivo, cunetas, acequias y similares.
- c) Quema de restos agrícolas en los periodos prohibidos (de Jueves Santo a Lunes de San Vicente y del 1 de junio al 16 de octubre).

5.3 Procedimiento administrativo

1. La quema de restos agrícolas sólo podrá realizarse con **autorización expresa del Ayuntamiento de Torrella**, según impreso normalizado. Dicha autorización tendrá una vigencia máxima de 15 días.
2. El uso de ahumadores apícolas está permitida, siempre que el asentamiento apícola esté inscrito en el Registro de Explotaciones Ganaderas (REGA) de la Comunidad Valenciana. Sólo requiere la notificación previa al inicio de la actividad, con una vigencia anual.
3. La acumulación de madera procedente de la actividad agraria no requiere trámite alguno.
4. La utilización de grupos electrógenos, motores, equipos eléctricos o de explosión, aparatos de soldadura, etc. deberá estar vinculada a los trabajos incluidos en la licencia o declaración responsable correspondiente y haberse presentado la correspondiente *Declaración responsable para la ejecución de obras y trabajos que se realicen en terreno forestal o en sus inmediaciones* al amparo del Decreto 7/2004, por el que se aprueba el pliego general de normas de seguridad en prevención de incendios forestales a observar en la ejecución de obras y trabajos que se realicen en terreno forestal o sus inmediaciones, con una antelación previa mínima de 30 días.
5. Las operaciones no permitidas o no incluidas en este plan pueden ser autorizadas de forma excepcional, por la Dirección General en materia de prevención de incendios forestales o Agente Medioambiental, siguiendo el mismo procedimiento que las actuaciones en ZONA FORESTAL.

Artículo 6. Uso de fuego en ZONA BAJO RIESGO

6.1 Operaciones permitidas

- a) Quema de restos agrícolas fuera de los periodos prohibidos (de Jueves Santo a Lunes de San Vicente y del 1 de junio al 16 de octubre).

- b) Quema de restos dentro de la parcela por cambio de cultivo, fuera de los periodos prohibidos (de Jueves Santo a Lunes de San Vicente y del 1 de junio al 16 de octubre).
- c) Uso de ahumadores en asentamientos apícolas inscritos en el *Registro de Explotaciones Ganaderas de la Comunitat Valenciana*.
- d) Utilización de grupos electrógenos, motores, equipos eléctricos o de explosión, aparatos de soldadura, etc.
- e) Acumulación y almacenamiento de madera, leña y cualquier tipo de residuo agrícola o forestal.

6.2. Operaciones no permitidas

- a) Quema de restos agrícolas dentro de los periodos prohibidos (de Jueves Santo a Lunes de San Vicente y del 1 de junio al 16 de octubre).
- b) Quema de restos en la parcela por cambio de cultivo dentro de los periodos prohibidos (de Jueves Santo a Lunes de San Vicente y del 1 de junio al 16 de octubre).
- c) Quema de márgenes de cultivo, cunetas, acequias y similares en cualquier fecha del año.

6.3 Procedimiento administrativo

1. La quema de restos agrícolas permitidos requiere estar en posesión del **Certificado de Operador de Quemados** (vigencia 1 año), emitido por el Ayuntamiento.
2. El uso de ahumadores apícolas está permitida, siempre que el asentamiento apícola esté inscrito en el Registro de Explotaciones Ganaderas (REGA) de la Comunidad Valenciana. Sólo requiere la notificación previa al inicio de la actividad, con una vigencia anual.
3. La quema de restos dentro de la parcela por cambio de cultivo y la quema de márgenes de cultivo, cunetas, acequias y similares, en los periodos permitidos, requiere **autorización expresa del Ayuntamiento de Torrella**, en el que se fijará los días concretos en que se puede realizar.
4. La acumulación de madera procedente de la actividad agraria no requiere trámite alguno.
5. La utilización de grupos electrógenos, motores, equipos eléctricos o de explosión, aparatos de soldadura, etc. deberá estar vinculada a los trabajos incluidos en la licencia o declaración responsable correspondiente y haberse presentado la correspondiente *Declaración responsable para la ejecución de obras y trabajos que se realicen en terreno forestal o en sus inmediaciones* al amparo del Decreto 7/2004, por el que se aprueba el pliego general de normas de seguridad en prevención de incendios forestales a observar en la ejecución de

obras y trabajos que se realicen en terreno forestal o sus inmediaciones, con una antelación previa mínima de 30 días.

6. Las operaciones no permitidas o no incluidas en este plan pueden ser autorizadas de forma excepcional, por la Dirección General en materia de prevención de incendios forestales o Agente Medioambiental, siguiendo el mismo procedimiento que las actuaciones en ZONA FORESTAL.

Artículo 7. Uso de fuego en ZONA CASCO URBANO

7.1 Operaciones permitidas

- a) Utilización de grupos electrógenos, motores, equipos eléctricos o de explosión, aparatos de soldadura, etc.

6.2. Operaciones no permitidas

- a) Quema de restos agrícolas en cualquier fecha del año.
- b) Quema de restos dentro de la parcela por cambio de cultivo en cualquier fecha del año.
- c) Quema de márgenes de cultivo, cunetas, acequias y similares en cualquier fecha del año.

7.2 Procedimiento administrativo

1. La quema de restos agrícolas o restos en la parcela por cambio de cultivo o quema de márgenes, no está permitida durante todo el año.

2. La utilización de grupos electrógenos, motores, equipos eléctricos o de explosión, aparatos de soldadura, etc. deberá estar vinculada a los trabajos incluidos en la licencia o declaración responsable correspondiente y haberse presentado la correspondiente *Declaración responsable para la ejecución de obras y trabajos que se realicen en terreno forestal o en sus inmediaciones* al amparo del Decreto 7/2004, por el que se aprueba el pliego general de normas de seguridad en prevención de incendios forestales a observar en la ejecución de obras y trabajos que se realicen en terreno forestal o sus inmediaciones, con una antelación previa mínima de 30 días.

Artículo 8. Normas generales a todas las quemas agrícolas

Todas las quemas que se realicen en el término municipal de Torrella deben cumplir las siguientes normas:

8.1 Condiciones meteorológicas

- a) Se prohíben todas las quemas los días de Preemergencia de Incendio Forestal de nivel 2 y 3. Todas las autorizaciones y notificaciones expedidos perderán la validez para esos días. Es obligación del interesado informarse del nivel de Preemergencia ante incendios forestales para el día que vaya a realizarse la quema. El nivel de alerta puede consultarse con una antelación de 24 horas por los siguientes medios:
 - www.112cv.gva.es
 - Twitter: gva_112cv
 - Teléfono: 012
 - Ayuntamiento de Torrella: 96 224 49 26
- b) En caso de que el comportamiento del fuego pueda ser peligroso por vientos fuertes, vientos de poniente o rachas de viento de dirección variable deben suspenderse todas las quemas.
- c) Es preferible que las quemas se inicien en condiciones atmosféricas estables.

8.2 Calendario y horario

Zonas	Periodo quemas permitidas	Periodo quemas excluido	Horario de quemas
Zona máximo riesgo	Del 17 de octubre al	Del Jueves Santo al	De salida del Sol
Zona bajo riesgo	31 de mayo	Lunes de San Vicente	hasta las 13:30

8.3 Condiciones de quema

- a) Se controlará la cantidad de combustible a quemar, de tal modo que el fuego sea moderado y fácilmente controlable.
- b) El interesado en realizar la quema estará obligado a permanecer vigilando la quema hasta que esta quede totalmente extinguida y transcurran las 2 horas de vigilancia preventiva tras extinguir el punto de fuego.
- c) Se observará la dirección del viento para minimizar la pérdida de visibilidad en las vías de comunicación cercanas por el humo. De producirse la pérdida de visibilidad en las vías de circulación cercanas (carretera y caminos), se interrumpirá la quema.

8.4 Seguridad en el lugar de trabajo

- a) La persona que realice la quema llevará en todo momento copia de la autorización y certificado de operador de quemas (según corresponda), que podrá ser solicitada por el personal de vigilancia y control de quemas (autoridad municipal, agente medioambiental o guardia civil).
- b) La autorización de quema y el certificado de operador de quemas, es personal y va vinculada a la parcela donde se realizará la quema, no pudiendo realizar la quema persona distinta a la que figure en la autorización y/o certificado de operador de quemas.
- c) Si el personal de vigilancia del control de quemas considera que no se cumplen las normas de seguridad exigidas, podrá proceder a paralizar la quema.
- d) En el lugar de la quema debe haber un teléfono móvil operativo u otro medio de comunicación que permita dar un aviso de alarma rápidamente. En caso de no haber cobertura de telefonía móvil, habrá que tenerse localizado un lugar cercano desde el que se pueda dar aviso de alarma.
- e) En caso de ocurrir un escape de fuego se dará aviso inmediato al 112 y se llevarán los trabajos necesarios para sofocar o controlar el conato de incendio hasta que lleguen los medios de extinción.

Artículo 9. Normas a seguir para la quema de restos agrícolas

Las quemas de restos agrícolas permitidas se realizarán en:

- ZONA DE MÁXIMO RIESGO: en el interior de quemador homologado (anexo 1), con *autorización* vigente, expedida por el Ayuntamiento de Torrella.
- ZONA DE BAJO RIESGO: Quemador u hoguera en el interior de la parcela, con *Certificado de operador de quemas* vigente, expedido por el Ayuntamiento de Torrella.

Las quemas de restos agrícolas seguirán las normas generales a todas las quemas (artículo 8) y las siguientes normas:

- a) Las quemas de restos agrícolas se realizarán dentro de la parcela agrícola, en el lugar más alejado de la vegetación forestal y siempre a más de 5 m de masas de vegetación forestal.
- b) El punto de fuego se ubicará a más de 10 m de las vías de comunicación (camino y carreteras) y a más de 5 m de las parcelas agrícolas colindantes.
- c) Se prohíbe la realización de hogueras apoyadas en los taludes existentes entre las distintas terrazas de cultivo.
- d) Las quemas se realizarán con una banda perimetral al punto de fuego de 2 m de anchura, libre de vegetación (suelo cavado o rastrillado hasta suelo mineral), como

perímetro de seguridad. El resto de la parcela estará cultivada, con una baja carga de combustible seco.

- e) El terreno donde se ubica el punto de fuego será llano de tal modo que no pueda provocar una fuga de fuego.
- f) La carga de combustible en el punto de fuego será moderada, adecuada a las condiciones ambientales del momento de la quema, de tal modo que sea fácilmente controlable. Se tendrá preferencia por la quema en verde.
- g) Se controlará que la carga de combustible no genere llamas de más de 2 m de altura en ningún momento.
- h) El responsable de la quema deberá estar siempre presente hasta que el fuego esté totalmente extinguido.
- i) Se establece un margen de vigilancia de 2 horas tras proceder a la extinción de la quema, en el que no podrá abandonarse el punto de quema.
- j) Para la realización de la quema, se dispondrá el material necesario para sofocar un posible escape de fuego: extintor, mochila extintora con un volumen mínimo de 15 litros con una reserva de 15 litros y/o herramientas de cavado y lanzado de tierra (azadas o palas).
- k) Se recomienda realizar la quema acompañado por otra persona debido al riesgo que supone realizar un fuego.
- l) Para la extinción del fuego en el punto de quema se procederá de los siguientes métodos:
 - o Recogida en el centro de la hoguera de los restos de cenizas o brasas. Mojar y remover las brasas. Volver a recoger en el centro y volver a mojar y remover las brasas. No se abandonará la hoguera hasta que haya alcanzado la temperatura ambiente.
 - o Recoger las brasas en el centro de la hoguera y tapar con tierra o arena. Remover las brasas examinando que no queden restos ardiendo. No dejar brasas enterradas que puedan continuar ardiendo, formando una carbonera. No abandonar la hoguera hasta que haya alcanzado la temperatura ambiente.

Artículo 10. Normas a seguir para la quema de restos agrícolas dentro de la parcela, por cambio de cultivo

Las quemas de restos agrícolas por cambio de cultivo se realizarán tras el arranque del cultivo anterior, dentro de la parcela donde se produce el arranque. Sólo podrá realizarse en los campos de cultivo ubicados en la ZONA BAJO RIESGO, con autorización previa expedida por el Ayuntamiento de Torrella.

No se concederá más de 2 autorizaciones para la quema de restos por cambio de cultivo para el mismo día.

Seguirán las normas generales a todas las quemas (artículo 8) y las siguientes normas:

- a) Los restos vegetales se acumularán en el centro de la parcela, formando pequeñas hogueras, con baja carga de combustible, controlable por el operario que realiza la quema.
- b) De ser necesarias varias hogueras, no se permite el fuego simultaneo de más de 2 hogueras dentro de la misma parcela.
- c) El punto de fuego se ubicará a más de 10 m de las vías de comunicación (caminos y carreteras) y a más de 5 m de las parcelas agrícolas colindantes.
- d) El punto de quema se ubicará en el punto más alejado al terreno forestal.
- e) Se prohíbe la realización de hogueras apoyadas en los taludes existentes entre las distintas terrazas de cultivo.
- f) Las quemas se realizarán con una banda perimetral al punto de fuego de 2 m de anchura, libre de vegetación (suelo cavado o rastrillado hasta suelo mineral), como perímetro de seguridad. El resto de la parcela carecerá de vegetación o acumulo de combustible que pueda derivar en un escape de fuego.
- g) El terreno donde se ubica el punto de fuego será llano de tal modo que no pueda provocar una fuga de fuego.
- h) El responsable de la quema deberá estar siempre presente hasta que el fuego esté totalmente extinguido.
- i) Se establece un margen de vigilancia de 2 horas tras proceder a la extinción de la quema, en el que no podrá abandonarse el punto de quema.
- j) Para la realización de la quema, se dispondrá el material necesario para sofocar un posible escape de fuego: extintor, mochila extintora con un volumen mínimo de 15 litros con una reserva de 15 litros y/o herramientas de cavado y lanzado de tierra (azadas o palas).
- k) Se recomienda realizar la quema acompañado por otra persona debido al riesgo que supone realizar un fuego.
- l) Para la extinción del fuego en el punto de quema se procederá de los siguientes métodos:
 - o Recogida en el centro de la hoguera de los restos de cenizas o brasas. Mojar y remover las brasas. Volver a recoger en el centro y volver a mojar y remover las brasas. No se abandonará la hoguera hasta que haya alcanzado la temperatura ambiente.
 - o Recoger las brasas en el centro de la hoguera y tapar con tierra o arena. Remover las brasas examinando que no queden restos ardiendo. No dejar brasas enterradas que puedan continuar ardiendo, formando una carbonera. No abandonar la hoguera hasta que haya alcanzado la temperatura ambiente.

Artículo 11. Normas a seguir para el uso del fuego en actividades apícolas

El uso de ahumadores en las actividades apícolas está sujeto a las siguientes normas específicas de aplicación:

- a) Desbroce y limpieza hasta suelo mineral de toda la vegetación existente alrededor de las colmenas, con un ancho de 2 m al rusco.
- b) Se deberá disponer de herramientas para la sofocación de fuego mientras el ahumador este encendido, a una distancia máxima de 10 m del ahumador. Las herramientas de sofocación pueden ser: extintor o mochila extintora de 15 litros.
- c) El ahumador se debe encender sobre terrenos desprovistos de vegetación, como el centro de un camino o dentro del perímetro de seguridad limpio de vegetación junto las colmenas.
- d) El fuego se debe encender directamente dentro del ahumador.
- e) Se revisará el correcto funcionamiento del ahumador y que éste no desprende pavesas.
- f) Mientras el ahumador este encendido estará siempre a la vista, colocado sobre una colmena y nunca sobre terreno con vegetación.
- g) El ahumador se transportará apagado.
- h) En ningún caso se vaciará el contenido del ahumador en el campo o monte.

Artículo 12. Medidas extraordinarias

La aplicación del Plan Local de Quemas de Torrella quedará supeditada a todas las indicaciones o prohibiciones que emanen de la Consellería competente en la materia de Prevención de Incendios Forestales y que supongan una reducción en cuanto a los días de quema permitidos, horario para la realización de quema o condiciones para la realización de dichas quemas.

Las autorizaciones y certificados de operador de quemas perderán su validez cuando el nivel de preemergencia por riesgo de incendios forestales sea 2 (Alto) o 3 (Extremo), para el municipio de Torrella.

Aquellas actividades no permitidas en este Plan Local de Quemas o no incluidas, podrán ser autorizadas por la Dirección General competente en prevención de incendios forestales, de acuerdo con los cauces establecidos en la *Resolución de 28 de enero de 2016, del director territorial de Valencia, sobre delegación de competencias para la autorización previa de acciones o actividades del uso del fuego en la provincia de Valencia*.

Artículo 13. Vigencia del Plan Local de Quemas de Torrella

La vigencia del presente Plan Local de Quemas será de 5 años, revisable a su finalización.

Artículo 14. Autoridad y firma

1. Las actividades sujetas a autorización fijadas en este Plan Local de Quemas deberán estar firmadas por el Ayuntamiento de Torrella.

- Zona de máximo riesgo:
 - o Quema de restos agrícolas (Vigencia 15 días).
- Zona de bajo riesgo:
 - o Quema de restos por cambios de cultivo (Fijar días concretos).

2. Las quemas de restos agrícolas no sujetas a autorización deberán estar en posesión del *Certificado de Operador de Quemas* expedido por el Ayuntamiento de Torrella, con una vigencia de 1 año, desde la expedición del certificado.

3. Las actividades no permitidas en el presente Plan Local de Quemas y que sean autorizables por la Dirección General en materia de prevención de incendios forestales, deberán estar en posesión de la correspondiente Autorización.

Artículo 15. Tipificación de las infracciones relativas a las quemas agrícolas

1. Se considera infracción tipificada:

- a) Realización de quema de restos agrícolas sin poseer el Certificado de Operador de Quemas correspondiente.
- b) La realización de quemas agrícolas sujetas a autorización previa, sin la correspondiente autorización.
- c) La realización de quemas agrícolas fuera del calendario y horario de quemas permitido.
- d) La ejecución de quemas agrícolas en condiciones que incumplan las normas específicas de cada tipo de quema.
- e) La inobservancia de las instrucciones dadas por los agentes de la autoridad en relación a la quema que se está realizando.
- f) La obstrucción de la actividad inspectora de la administración y la resistencia a su autoridad.

2. La quema de márgenes de cultivo o de restos agrícolas o forestales sin la pertinente autorización o incumpliendo las condiciones de la misma, pueden constituir una infracción administrativa tipificada en el artículo 67. e) de la Ley 43/2003, de 21 de noviembre, de Montes, por "el incumplimiento de las disposiciones que regulan el uso del fuego dictadas en materia de

prevención de incendios forestales" y en el artículo 72.1.a) de la Ley 3/1993, de 9 de diciembre, de la Generalitat, Forestal de la Comunitat Valenciana, por "la inobservancia de las disposiciones dictadas para la prevención de incendios forestales y en especial la realización de fuego en los lugares, zonas o días o períodos prohibidos".

Artículo 16. Clasificación de las infracciones relativas a las quemas agrícolas

Las infracciones tipificadas en el artículo anterior, apartado 1, de competencia municipal, serán consideradas leves.

Si derivado de la infracción se ocasiona un incendio forestal, la clasificación de las sanciones estarán a lo indicado en el artículo 73 de la Ley Forestal de la Comunidad Valenciana.

Artículo 17. Sanciones

1. Se impone una sanción máxima de 60,00 €, por llevar a cabo alguna de las infracciones tipificada en el artículo 16, sin perjuicio de las sanciones penales o administrativas que en cada caso procedan. Las infracciones llevarán aparejada, en todo caso y siempre que sea posible, la reparación del daño causado y la reposición de las cosas a su estado original, en la forma y condiciones fijadas por el órgano competente en materia sancionadora o restauradora.

2. En cuanto a la regulación del régimen sancionador en materia forestal, será de aplicación la establecida en la normativa forestal autonómica.

Artículo 18. Caducidad del procedimiento sancionador

El plazo máximo para la resolución del procedimiento sancionador será de un año, contado desde la fecha del acuerdo de iniciación. La notificación de la resolución se ajustará a lo dispuesto en el artículo 40 de la Ley 39/2015, del procedimiento administrativo común de las administraciones públicas.

El incumplimiento del plazo indicado en el apartado anterior producirá la caducidad del procedimiento.

ANEXO 1. NORMA TÉCNICA CONSTRUCCIÓN DE QUEMADORES AGRÍCOLAS

Las quemas agrícolas que se realicen en parcelas situadas en la ZONA DE MÁXIMO RIESGO, deberán realizarse dentro de quemadores agrícolas. Estos quemadores deben cumplir con la *Norma Técnica de Quemadores Agrícolas* aprobada en el *Plan de Prevención de Incendios Forestales de la Demarcación de Xàtiva*.

1. Criterios de construcción

- Los quemadores se construirán en bloques de hormigón o en su defecto de obra de ladrillo.
- La altura del quemador será 2,50 m.
- En los quemadores de forma circular tendrán un diámetro máximo interior de 2,50 m. En caso de que el quemador sea de forma cuadrada cada lado no sobrepasará los 2 m de largo. En todo caso, la superficie máxima del quemador no excederá de 5 m².
- En la parte superior se instalará una red matachispas no deformable al calor, con un ancho de malla entre 0,5-1 cm de lado máximo.
- El quemador debe estar rodeado por una franja de suelo mineral sin vegetación herbácea de 2 m de ancho, en la que no podrá acopiarse los residuos vegetales a quemar.
- La parte superior del quemador y como mínimo 50 cm por encima y alrededor de éste, se encontrará libre de ramas o de otro material combustible.
- La boca de alimentación será de 1,5 m de anchura máxima.
- La boca de alimentación se encontrará en el lado opuesto al terreno forestal más próximo.
- Si el quemador se construye dejando huecos entre los bloques, estos huecos no sobrepasarán los 15 cm de anchura medidos por la parte exterior. Los bloques estarán unidos con mortero de cemento.



Figura 2. Características quemador agrícola. Fuente: Plan de Prevención de incendios forestales de la Demarcación de Xàtiva.

2. Criterios de ubicación

- El quemador se construirá siempre en terreno llano.
- El quemador se construirá siempre en la parte de parcela que sea terreno agrícola en cultivo. El terreno inmediatamente circundante no presentará signos de abandono ni acumulación de grandes masas de combustible vivo o seco.
- Deben construirse en la posición más alejada al terreno forestal. Si la parcela agrícola se encuentra rodeada de terreno forestal, el quemador se localizará en el centro de la parcela.
- La distancia mínima del quemador a las parcelas vecinas será de 5 m y de 10 m a camino o vía de comunicación.
- En las parcelas abancaladas, no se construirá el quemador junto al margen del bancal superior, con el fin de no soflamar los cultivos ubicados en la terraza superior.

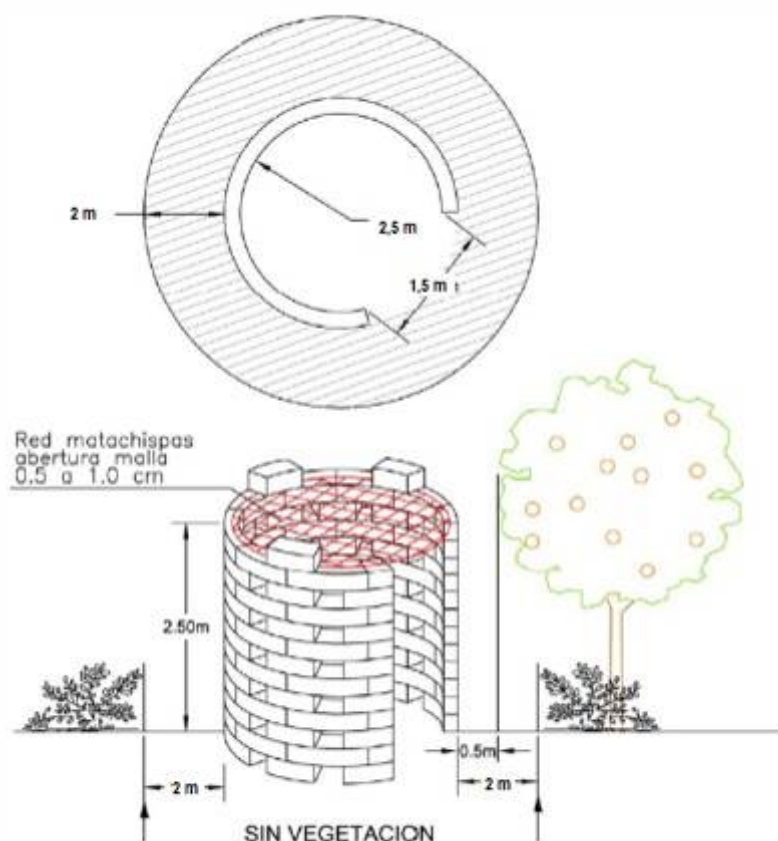

Figura 3. Disposición de quemador agrícola dentro de parcelas a menos de 30 m de suelo forestal.
Fuente: Plan de Prevención de incendios forestales de la demarcación de Xàtiva.

3. Otras consideraciones

- Las llamas de las quemas no podrán superar la altura de 2,0 m.
- La carga de las hogueras será moderada y adecuada a las condiciones ambientales del momento del combustible que se esté eliminando, para evitar el escape de pavesas y soflamación de la vegetación circundante.
- Se observará la dirección del viento para minimizar la pérdida de visibilidad en las vías de comunicación cercanas.

ANEXO 2. INSTANCIAS NORMALIZADAS Y CUADROS RESUMEN

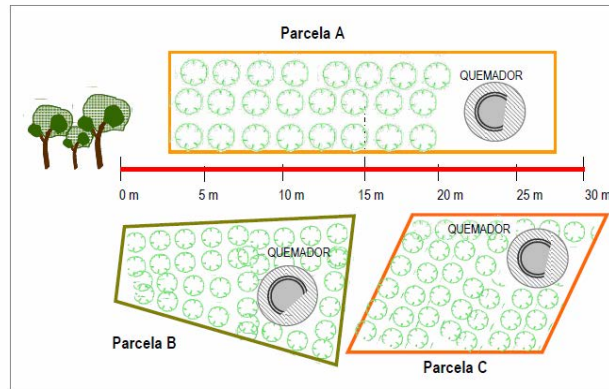
A continuación se incluye modelo normalizado:

- Autorización de quema de restos agrícolas en zona de máximo riesgo o quema de restos por cambio de cultivo
- Certificado operador de quema de restos agrícolas o uso de ahumadores

Y las tablas resumen de las normas a llevar a cabo en cada una de las quemas permitidas:

- Normas para la realización de quema de restos agrícolas en la zona de máximo riesgo
- Normas para la realización de quema de restos agrícolas en la zona de bajo riesgo
- Normas para la realización de quema de restos por cambio de cultivo
- Normas para el uso de ahumadores
- Cuadro resumen de las quemas permitidas

**AYUNTAMIENTO DE TORRELLA**

CALLE DE MOSSEN RICARD CLIMENT, 10 - 46814- TORRELLA (Valencia)

**PLAN LOCAL
DE QUEMAS****DATOS DEL SOLICITANTE**

Nombre y apellidos		NIF/CIF
Domicilio		Teléfono
		Correo electrónico
Población	Provincia	CP

TIPO DE QUEMA QUE SOLICITA

<input type="checkbox"/>	Quema de restos agrícolas – Zona máximo Riesgo
<input type="checkbox"/>	Quema de restos por cambio de cultivo – Zona Bajo Riesgo

LOCALIZACIÓN Y FECHA PREVISTA DE LA QUEMA

Polígono	Parcela	Fecha prevista	Zona de quema
		De:	
		Hasta:	

MEDIDAS DE PRECAUCIÓN DESTINADAS A LA QUEMA

<input type="checkbox"/>	Quema realizada en quemador agrícola	<input type="checkbox"/>	Herramientas para sofocar el fuego (pala, azada,...)
<input type="checkbox"/>	Mochila extintora de 15 litros + reserva de agua	<input type="checkbox"/>	Motobomba, Volumen:
<input type="checkbox"/>	Extintor	<input type="checkbox"/>	Otras:.....

Declaro

- Ser conocedor de la normativa para realizar la quema solicitada y descrita en el Plan Local de Quemadas de Torrella.
- La quema se realizará bajo mi responsabilidad y se ajustará a las normas generales indicadas en el dorso de este documento y al tipo de quema a realizar.

En Torrella, a de de 20...

Nº Autorización	
Firma del solicitante responsable de la quema	Sello para la autorización de la quema por el Ayuntamiento de Torrella

SI VE FUEGO LLAME AL 112**EN PREEMERGENCIA DE INCENDIOS FORESTALES NIVEL 2 Y 3, SE ANULA LA PRESENTE
AUTORIZACIÓN. PUEDE INFORMARSE EN EL 012 O EL AYUNTAMIENTO DE TORRELLA**

Los datos de carácter personal contenidos en el impreso podrán ser incluidos en un fichero para su tratamiento por este órgano administrativo, como titular responsable del mismo, en el uso de las funciones propias que tiene atribuidas y en el ámbito de sus competencias. Asimismo, se le informa de la posibilidad de ejercer los derechos de acceso, rectificación, cancelación y oposición, todo ello de conformidad con lo dispuesto en el art. 5 de la Ley Orgánica 15/1999, de Protección de Datos de Carácter Personal (BOE nº 298, de 14 /12/99)

**Actividades sujetas a autorización:**

Zona de máximo riesgo: Quema de restos agrícolas (Vigencia 15 días).

Zona de bajo riesgo: Quema de restos por cambios de cultivo (Fijar días concretos).

Actividades sujetas a Certificado de Operador de Quemas:

Zona de bajo riesgo: Quema de restos agrícolas (Vigencia 1 año).

Todo el suelo agrícola: Uso de ahumadores agrícolas (Vigencia 1 año).

NORMAS BÁSICAS QUE SEGUIR

1. Esta autorización no tendrá validez en los días con fuerte viento y si, iniciados los trabajos, se produjese la aparición de éste, se suspenderá inmediatamente la operación y se apagará el fuego.
2. En cualquier caso, no será válida cuando la fecha de autorización coincida con los días declarados por la Generalitat de preemergencia 2 y 3 por riesgo de incendios forestales. En este caso, la autorización quedará prorrogada para el día siguiente a la desaparición del peligro.
4. Queda prohibida toda quema desde el 1 de junio hasta el 16 de octubre y desde el Jueves Santo hasta el Lunes de Sant Vicent.
5. Las quemas podrán realizarse desde la salida del Sol hasta las 13:30 horas, de lunes a domingo, salvo que por resolución de la Dirección General con competencias en prevención de incendios forestales que modifique el horario anterior.
6. No se abandonará la vigilancia de la zona de quema hasta que el fuego esté totalmente apagado y transcurran 2 horas sin que se observen brasas.
7. Esta autorización será válida si previamente a la quema se ha limpiado de brozas y matorral hasta suelo mineral una faja de anchura suficiente, y no inferior en ningún caso a los dos metros alrededor de donde se quiere realizar la quema.
8. La persona autorizada tomará todas las medidas complementarias que considere oportunas, y en todo momento será el responsable de cuantos daños pueda causar.
9. En el momento de efectuar la actividad, la persona interesada estará en posesión de esta autorización.
10. El periodo de autorización será el estipulado en la presente autorización. Si por cualquier circunstancia sobrevenida la quema no pudiese realizarse en los días para el cual fue solicitada, el solicitante deberá solicitar nueva autorización de quema.
11. La autorización o notificación se realizará, como mínimo, con 48 horas de antelación del inicio de la actividad, debiendo estar en posesión del impreso en el momento de la operación.
12. Otras: En función del tipo de quema a realizar y ámbito de actuación se estará a lo dispuesto en la normativa del Plan Local de Quemas de Torrella.

**AYUNTAMIENTO DE TORRELLA**

CALLE DE MOSSEN RICARD CLIMENT, 10 - 46814- TORRELLA (Valencia)

**PLAN LOCAL
DE QUEMAS****DATOS DEL SOLICITANTE**

Nombre y apellidos		NIF/CIF
Domicilio		Teléfono
		Correo electrónico
Población	Provincia	CP

CERTIFICADO OPERADOR DE QUEMA

Quema de restos agrícolas	Uso de ahumadores apícolas
---------------------------	----------------------------

LOCALIZACIÓN PARCELA PARA LA QUE SOLICITA CERT. DE OPERADOR DE QUEMA

Polígono	Parcelas para las que solicita	Zona de quema

MEDIDAS DE PRECAUCIÓN DESTINADAS A LA QUEMA

Quema realizada en quemador agrícola	Herramientas para sofocar el fuego (pala, azada,...)
Mochila extintora de 15 litros + reserva de agua	Motobomba
Extintor	Otras:.....

Declaro

- Ser conocedor de la normativa para realizar la quema solicitada y descrita en el Plan Local de Quemas de Torrella.
- La quema se realizará bajo mi responsabilidad y se ajustará a las normas generales indicadas en el dorso de este documento y al tipo de quema a realizar.

En Torrella, a de de 20...

Nº CERTIFICADO		Periodo de vigencia	
Firma del solicitante responsable de la quema		Sello para la autorización de la quema por el Ayuntamiento de Torrella	

SI VE FUEGO LLAME AL 112**EN PREEMERGENCIA DE INCENDIOS FORESTALES NIVEL 2 Y 3, SE ANULA LA PRESENTE
AUTORIZACIÓN. PUEDE INFORMARSE EN EL 012 O EL AYUNTAMIENTO DE TORRELLA**

Los datos de carácter personal contenidos en el impreso podrán ser incluidos en un fichero para su tratamiento por este órgano administrativo, como titular responsable del mismo, en el uso de las funciones propias que tiene atribuidas y en el ámbito de sus competencias. Asimismo, se le informa de la posibilidad de ejercer los derechos de acceso, rectificación, cancelación y oposición, todo ello de conformidad con lo dispuesto en el art. 5 de la Ley Orgánica 15/1999, de Protección de Datos de Carácter Personal (BOE nº 298, de 14 /12/99)

**Actividades sujetas a autorización:**

Zona de máximo riesgo: Quema de restos agrícolas (Vigencia 15 días).

Zona de bajo riesgo: Quema de restos por cambios de cultivo (Fijar días concretos).

Actividades sujetas a certificado de operador de quemas:

Zona bajo riesgo: Quema de restos agrícolas (Vigencia 1 año).

Todo el suelo agrícola: Uso de ahumadores agrícolas (Vigencia 1 año).

NORMAS BÁSICAS QUE SEGUIR

1. Esta autorización no tendrá validez en los días con fuerte viento y si, iniciados los trabajos, se produjese la aparición de éste, se suspenderá inmediatamente la operación y se apagará el fuego.
2. En cualquier caso, no será válida cuando la fecha de autorización coincida con los días declarados por la Generalitat de preemergencia 2 y 3 por riesgo de incendios forestales. En este caso, la autorización quedará prorrogada para el día siguiente a la desaparición del peligro.
4. Queda prohibida toda quema desde el 1 de junio hasta el 16 de octubre y desde el Jueves Santo hasta el Lunes de Sant Vicent, en las zonas de máximo riesgo y bajo riesgo.
5. Las quemas podrán realizarse desde la salida del Sol hasta las 13:30 horas, de lunes a domingo, salvo que por resolución de la Dirección General con competencias en prevención de incendios forestales que modifique el horario anterior, en las zonas de máximo riesgo y bajo riesgo.
6. No se abandonará la vigilancia de la zona de quema hasta que el fuego esté totalmente apagado y transcurran 2 horas sin que se observen brasas.
7. Esta autorización será válida si previamente a la quema se ha limpiado de brozas y matorral hasta suelo mineral una faja de anchura suficiente, y no inferior a los dos metros alrededor del punto de uso de fuego.
8. La persona autorizada tomará todas las medidas complementarias que considere oportunas, y en todo momento será el responsable de cuantos daños pueda causar.
9. En el momento de efectuar la actividad, la persona interesada estará en posesión de este certificado de operador de quemas.
10. La notificación se realizará, como mínimo, con 48 horas de antelación del inicio de la actividad, debiendo estar en posesión del impreso en el momento de la operación.
12. Otras: En función del tipo de uso de fuego a realizar, las descritas en el Plan Local de Quemas de Torrella.

**NORMAS DE QUEMAS DE RESTOS AGRÍCOLAS EN ZONA DE MÁXIMO RIESGO****Normas generales a todas las quemas**

Todas las quemas que se realicen en el término municipal de Torrella deben cumplir las siguientes normas:

Condiciones meteorológicas

- Se prohíben todas las quemas los días de Preemergencia de Incendio Forestal de nivel 2 y 3. No se autorizará ningún fuego y perderán la validez los permisos expedidos para esos días. Es obligación del interesado informarse del nivel de Preemergencia ante incendios forestales para el día que vaya a realizarse la quema. El nivel de alerta puede consultarse en:
 - www.112cv.gva.es
 - Ayuntamiento de Torrella: 96 224 49 26
 - Twitter: gva_112cv
 - Teléfono: 012
- En caso de que el comportamiento del fuego pueda ser peligroso por vientos fuertes, vientos de poniente o rachas de viento de dirección variable deben suspenderse todas las quemas.
- Es preferible que las quemas se inicien en condiciones atmosféricas estables.

Calendario y horario

Zonas	Periodo quemas permitidas	Periodo quemas excluido	Horario de quemas
Zona máximo riesgo	Del 17 de octubre al 31 de mayo	Del Jueves Santo al	De salida del Sol hasta las 13:30
Zona bajo riesgo		Lunes de San Vicente	

Condiciones de quema

- Se controlará la cantidad de combustible a quemar de tal modo que sea moderado y fácilmente controlable.
- El interesado en realizar la quema estará obligado a permanecer vigilando la quema hasta que esta quede totalmente extinguida, apagando las brasas con agua o tierra para evitar el vuelo de pavesas.
- Se observará la dirección del viento para minimizar la pérdida de visibilidad en las vías de comunicación cercanas por el humo.

Seguridad en el lugar de trabajo

- En el lugar de la quema debe haber un teléfono móvil operativo u otro medio de comunicación que permita dar un aviso de alarma rápidamente. En caso de no haber cobertura de telefonía móvil, habrá que tenerse localizado un lugar cercano desde el que se pueda dar aviso de alarma
- En caso de ocurrir un escape de fuego se dará aviso inmediato al 112 y se llevarán los trabajos necesarios para sofocar o controlar el conato de incendio hasta que lleguen los medios de extinción.
- La persona que realice la quema llevará en todo momento copia de la autorización, firmada por el Ayuntamiento de Torrella.
- Si el personal encargado del control de quemas (agente medioambiental o guardia civil) consideran que no se cumplen las normas de seguridad exigidas, podrán proceder a paralizar la actividad.

**Quema de restos agrícolas en zonas de máximo riesgo**

Las quemas que se realice en la ZONA DE MÁXIMO RIESGO, colindante a masas forestales, sólo se permite dentro de quemador homologado. Previo a la quema deberán haber solicitado autorización al Ayuntamiento de Torrella, el cual firmará la correspondiente autorización, otorgando un periodo de vigencia de 15 días máximo y código de identificación.

Se seguirán las normas generales a todas las quemas, descritas en el apartado anterior, además de las siguientes normas:

- Las quemas se realizarán dentro de quemador, construido en el interior de la parcela agrícola y a una distancia mayor a 5 m de suelo forestal. Se construirá este quemador en el punto más alejado de la vegetación forestal. En el caso que la parcela agrícola se encuentre rodeada de vegetación forestal, el quemador se construirá en el centro de la parcela.
- Las quemas se realizarán con una banda perimetral de protección, de 2 m de anchura mínima al quemador, libre de vegetación (suelo cavado o rastrillado), como perímetro de seguridad.
- La carga de la hoguera será moderada, adecuada a las condiciones ambientales del momento de la quema y del combustible que se esté eliminando. Se tendrá preferencia por la quema en verde.
- El responsable de la quema deberá estar siempre presente hasta que esté totalmente extinguido. Se recomienda realizar la quema acompañado por otra persona por el riesgo que supone realizar un fuego tan cerca de la vegetación forestal.
- Para la realización de la quema, se dispondrá junto a la hoguera el material necesario para sofocar el incendio: extintor, mochila extintora con un volumen mínimo de 15 litros con una reserva de 15 litros, y/o herramientas de cavado y lanzado de tierra (azadas o palas).
- Para la extinción de las hogueras se procederá a los siguientes métodos:
 - Recogida en el centro de la hoguera de los restos de cenizas o brasas. Mojar y remover las brasas. Volver a recoger en el centro y volver a mojar y remover las brasas. No se abandonará la hoguera hasta que haya alcanzado la temperatura ambiente.
 - Recoger las brasas en el centro de la hoguera y tapar con tierra o arena. Remover las brasas examinando que no queden restos ardiendo. No dejar brasas enterradas que puedan continuar ardiendo formando una carbonera. No abandonar la hoguera hasta que haya alcanzado la temperatura ambiente.

**NORMAS DE QUEMAS DE RESTOS AGRÍCOLAS EN ZONA DE BAJO RIESGO****Normas generales a todas las quemas**

Todas las quemas que se realicen en el término municipal de Torrella deben cumplir las siguientes normas:

Condiciones meteorológicas

- Se prohíben todas las quemas los días de Preemergencia de Incendio Forestal de nivel 2 y 3. No se autorizará ningún fuego y perderán la validez los permisos expedidos para esos días. Es obligación del interesado informarse del nivel de Preemergencia ante incendios forestales para el día que vaya a realizarse la quema. El nivel de alerta puede consultarse en:
 - www.112cv.gva.es
 - Ayuntamiento de Torrella: 96 224 49 26
 - Twitter: gva_112cv
 - Teléfono: 012
- En caso de que el comportamiento del fuego pueda ser peligroso por vientos fuertes, vientos de poniente o rachas de viento de dirección variable deben suspenderse todas las quemas.
- Es preferible que las quemas se inicien en condiciones atmosféricas estables.

Calendario y horario

Zonas	Periodo quemas permitidas	Periodo quemas excluido	Horario de quemas
Zona máximo riesgo	Del 17 de octubre al 31 de mayo	Del Jueves Santo al	De salida del Sol hasta las 13:30
Zona bajo riesgo		Lunes de San Vicente	

Condiciones de quema

- Se controlará la cantidad de combustible a quemar, de tal modo que sea moderado y fácilmente controlable.
- El interesado en realizar la quema estará obligado a permanecer vigilando la quema hasta que esta quede totalmente extinguida, apagando las brasas con agua o tierra para evitar el vuelo de pavesas.
- Se observará la dirección del viento para minimizar la pérdida de visibilidad en las vías de comunicación cercanas por el humo.

Seguridad en el lugar de trabajo

- En el lugar de la quema debe haber un teléfono móvil operativo u otro medio de comunicación que permita dar un aviso de alarma rápidamente. En caso de no haber cobertura de telefonía móvil, habrá que tenerse localizado un lugar cercano desde el que se pueda dar aviso de alarma
- En caso de ocurrir un escape de fuego se dará aviso inmediato al 112 y se llevarán los trabajos necesarios para sofocar o controlar el conato de incendio hasta que lleguen los medios de extinción.
- La persona que realice la quema llevará en todo momento copia notificación previa presentada en el registro de entrada del Ayuntamiento de Torrella.
- Si el personal encargado del control de quemas (agente medioambiental o guardia civil) consideran que no se cumplen las normas de seguridad exigidas, podrán proceder a paralizar la actividad.

**Quemas agrícolas en terrenos ubicados en ZONA DE BAJO RIESGO**

Las quemas de restos agrícolas realizadas en la ZONA DE BAJO RIESGO se realizarán en quemador, no obstante, podrán realizarse en pilas u hogueras sobre el suelo, siempre que se cumplan con las medidas de prevención para evitar un escape de fuego. Quien realice la quema deberá estar en posesión del **Certificado de Operador de Quemas**, expedido por el Ayuntamiento de Torrella.

Las quemas de restos agrícolas seguirán las normas generales a todas las quemas, descritas en el apartado anterior, además de las siguientes normas:

- Las quemas se realizarán dentro de la parcela agrícola, en el lugar más alejado de la vegetación forestal.
- Las hogueras se realizarán con una banda perimetral de 2 m de anchura, libre de vegetación (suelo cavado o rastrillado), como perímetro de seguridad.
- La carga de las hogueras será moderada, adecuada a las condiciones ambientales del momento de la quema y del combustible que se esté eliminando. Se tendrá preferencia por la quema en verde.
- El responsable de la quema deberá estar siempre presente hasta que esté totalmente extinguido. Se recomienda realizar la quema acompañado por otra persona por el riesgo que supone realizar un fuego tan cerca de la vegetación forestal.
- Para la realización de la quema, se dispondrá junto a la hoguera el material necesario para sofocar el incendio: extintor, mochila extintora con un volumen mínimo de 15 litros con una reserva de 15 litros, y/o herramientas de cavado y lanzado de tierra (azadas o palas).
- Para la extinción de las hogueras se procederá a los siguientes métodos:
 - Recogida en el centro de la hoguera de los restos de cenizas o brasas. Mojar y remover las brasas. Volver a recoger en el centro y volver a mojar y remover las brasas. No se abandonará la hoguera hasta que haya alcanzado la temperatura ambiente.
 - Recoger las brasas en el centro de la hoguera y tapar con tierra o arena. Remover las brasas examinando que no queden restos ardiendo. No dejar brasas enterradas que puedan continuar ardiendo formando una carbonera. No abandonar la hoguera hasta que haya alcanzado la temperatura ambiente.

**NORMAS DE QUEMA DE RESTOS AGRICOLAS POR CAMBIO DE CULTIVO****Normas generales a todas las quemas**

Todas las quemas que se realicen en el término municipal de Torrella deben cumplir las siguientes normas:

Condiciones meteorológicas

- Se prohíben todas las quemas los días de Preemergencia de Incendio Forestal de nivel 2 y 3. No se autorizará ningún fuego y perderán la validez los permisos expedidos para esos días. Es obligación del interesado informarse del nivel de Preemergencia ante incendios forestales para el día que vaya a realizarse la quema. El nivel de alerta puede consultarse en:
 - www.112cv.gva.es
 - Ayuntamiento de Torrella: 96 224 49 26
 - Twitter: gva_112cv
 - Teléfono: 012
- En caso de que el comportamiento del fuego pueda ser peligroso por vientos fuertes, vientos de poniente o rachas de viento de dirección variable deben suspenderse todas las quemas.
- Es preferible que las quemas se inicien en condiciones atmosféricas estables.

Calendario y horario

Zonas	Periodo quemas permitidas	Periodo quemas excluido	Horario de quemas
Zona bajo riesgo	Del 17 de octubre al 31 de mayo	Del Jueves Santo al Lunes de San Vicente	De salida del Sol hasta las 13:30

Condiciones de quema

- Se controlará la cantidad de combustible a quemar, de tal modo que sea moderado y fácilmente controlable.
- El interesado en realizar la quema estará obligado a permanecer vigilando la quema hasta que esta quede totalmente extinguida, apagando las brasas con agua o tierra para evitar el vuelo de pavesas.
- Se observará la dirección del viento para minimizar la pérdida de visibilidad en las vías de comunicación cercanas por el humo.

Seguridad en el lugar de trabajo

- En el lugar de la quema debe haber un teléfono móvil operativo u otro medio de comunicación que permita dar un aviso de alarma rápidamente. En caso de no haber cobertura de telefonía móvil, habrá que tenerse localizado un lugar cercano desde el que se pueda dar aviso de alarma
- En caso de ocurrir un escape de fuego se dará aviso inmediato al 112 y se llevarán los trabajos necesarios para sofocar o controlar el conato de incendio hasta que lleguen los medios de extinción.
- La persona que realice la quema llevará en todo momento copia de la autorización, firmada por el Ayuntamiento de Torrella.
- Si el personal encargado del control de quemas (agente medioambiental o guardia civil) consideran que no se cumplen las normas de seguridad exigidas, podrán proceder a paralizar la actividad.

**Quema de restos agrícolas por cambio de cultivo**

Las quemas de restos agrícolas dentro de la parcela, por cambio de cultivo, se realizarán tras el arranque del cultivo anterior: Sólo podrá realizarse en la ZONA DE BAJO RIESGO, previa Autorización del Ayuntamiento de Torrella, el cual firmará la correspondiente autorización, otorgando un periodo de vigencia concreto y código de identificación.

El Ayuntamiento de Torrella no otorgará más de 2 autorizaciones para quemas por cambio de cultivo, simultáneas para el mismo día.

Las quemas seguirán las normas generales a todas las quemas, descritas en el apartado anterior, además de las siguientes normas:

- Los restos vegetales se acumularán en el centro de la parcela, formando pequeñas hogueras, con baja carga de combustible, controlable por el operario que realiza la quema.
- De ser necesarias varias hogueras, no se permite el fuego simultaneo de más de 2 hogueras dentro de la parcela.
- El punto de fuego se ubicará a más de 10 m de las vías de comunicación (caminos y carreteras) y a más de 5 m de las parcelas agrícolas colindantes.
- El punto de quema se ubicará en el punto más alejado al terreno forestal y siempre a más de 5 m de terreno forestal.
- Se prohíbe la realización de hogueras apoyadas en los taludes existentes entre las distintas terrazas de cultivo.
- Las quemas se realizarán con una banda perimetral al punto de fuego de 2 m de anchura, libre de vegetación (suelo cavado o rastrillado hasta suelo mineral), como perímetro de seguridad.
- El terreno donde se ubica el punto de fuego será llano de tal modo que no pueda provocar una fuga de fuego.
- El responsable de la quema deberá estar siempre presente hasta que el fuego esté totalmente extinguido.
- Se establece un margen de vigilancia de 2 horas tras proceder a la extinción de la quema, en el que no podrá abandonarse el punto de quema.
- Para la realización de la quema, se dispondrá el material necesario para sofocar un posible escape de fuego: extintor, mochila extintora con un volumen mínimo de 15 litros con una reserva de 15 litros y/o herramientas de cavado y lanzado de tierra (azadas o palas).
- Se recomienda realizar la quema acompañado por otra persona debido al riesgo que supone realizar un fuego tan cerca de la vegetación forestal.
- Para la extinción del fuego en el punto de quema se procederá de los siguientes métodos:
 - Recogida en el centro de la hoguera de los restos de cenizas o brasas. Mojar y remover las brasas. Volver a recoger en el centro y volver a mojar y remover las brasas. No se abandonará la hoguera hasta que haya alcanzado la temperatura ambiente.
 - Recoger las brasas en el centro de la hoguera y tapar con tierra o arena. Remover las brasas examinando que no queden restos ardiendo. No dejar brasas enterradas que puedan continuar ardiendo, formando una carbonera. No abandonar la hoguera hasta que haya alcanzado la temperatura ambiente.

**NORMAS USO AHUMADORES APÍCOLAS****Normas generales a todas las quemas**

Todas las quemas que se realicen en el término municipal de Torrella, además del uso de ahumadores en explotaciones apícolas deben cumplir las siguientes normas:

Condiciones meteorológicas

- Se prohíben todas las quemas los días de Preemergencia de Incendio Forestal de nivel 2 y 3. No se autorizará ningún fuego y perderán la validez los permisos expedidos para esos días. Es obligación del interesado informarse del nivel de Preemergencia ante incendios forestales para el día que vaya a realizarse la quema. El nivel de alerta puede consultarse en:
 - www.112cv.gva.es
 - Ayuntamiento de Torrella: 96 224 49 26
 - Twitter: gva_112cv
 - Teléfono: 012
- En caso de que el comportamiento del fuego pueda ser peligroso por vientos fuertes, vientos de poniente o rachas de viento de dirección variable deben suspenderse todas las quemas.
- Es preferible que las quemas se inicien en condiciones atmosféricas estables.

Calendario y horario

Zonas	Periodo quemas permitidas	Periodo quemas excluido	Horario de quemas
Zona máximo riesgo	Del 17 de octubre al 31 de mayo	Del Jueves Santo al	De salida del Sol hasta las 13:30
Zona bajo riesgo		Lunes de San Vicente	

Condiciones de quema

- Se controlará la cantidad de combustible a quemar, de tal modo que sea moderado y fácilmente controlable.
- El interesado en realizar la quema estará obligado a permanecer vigilando la quema hasta que esta quede totalmente extinguida, apagando las brasas con agua o tierra para evitar el vuelo de pavesas.
- Se observará la dirección del viento para minimizar la pérdida de visibilidad en las vías de comunicación cercanas por el humo.

Seguridad en el lugar de trabajo

- En el lugar de la quema debe haber un teléfono móvil operativo u otro medio de comunicación que permita dar un aviso de alarma rápidamente. En caso de no haber cobertura de telefonía móvil, habrá que tenerse localizado un lugar cercano desde el que se pueda dar aviso de alarma
- En caso de ocurrir un escape de fuego se dará aviso inmediato al 112 y se llevarán los trabajos necesarios para sofocar o controlar el conato de incendio hasta que lleguen los medios de extinción.
- La persona que realice la quema llevará en todo momento copia de la notificación previa, presentada en el Ayuntamiento de Torrella.
- Si el personal encargado del control de quemas (agente medioambiental o guardia civil) consideran que no se cumplen las normas de seguridad exigidas, podrán proceder a paralizar la actividad.

**Normas específicas de aplicación para el uso del fuego en actividades apícolas**

El uso de ahumadores en las actividades apícolas está autorizado en toda la superficie agrícola de Torrella, previa notificación al Ayuntamiento de Torrella, con una vigencia de 1 año desde la emisión del certificado.

El asentamiento apícola deberá estar inscrito en el Registro de Explotaciones Ganaderas (REGA) de la Comunidad Valenciana.

Estará sujeto a las siguientes normas específicas de aplicación:

- Limpieza de toda la vegetación existente alrededor de las colmenas, con un ancho de 2 m.
- Se deberá disponer de herramientas para la sofocación de fuego mientras el ahumador este encendido, a una distancia máxima de 10 m del ahumador. Las herramientas de sofocación pueden ser: extintor o mochila extintora de 15 litros.
- El ahumador se debe encender sobre terrenos desprovistos de vegetación, como el centro de un camino o dentro del perímetro de seguridad limpio de vegetación junto las colmenas. A una distancia mínima de 2 m de la vegetación.
- El fuego se debe encender directamente dentro del ahumador.
- Se revisará el correcto funcionamiento del ahumador y que éste no desprende pavesas.
- Mientras el ahumador este encendido estará siempre a la vista, colocado sobre una colmena y nunca sobre terreno con vegetación.
- El ahumador se transportará apagado.
- En ningún caso se vaciará el contenido del ahumador en el campo o monte.

**CUADRO RESUMEN QUEMAS AGRÍCOLAS**

ZONA DE QUEMA	TIPO DE QUEMA PERMITIDA	PERIODO DE QUEMA PERMITIDO	DÍAS DE QUEMA PERMITIDOS	HORARIO DE QUEMA PERMITIDA	PROCEDIMIENTO
ZONA FORESTAL	--	--	--	--	Es necesaria <u>autorización de la Dirección General en materia de incendios forestales</u>
ZONA MÁXIMO RIESGO	- Quema de restos agrícolas en quemador agrícola	17 de octubre a 31 de mayo (salvo orden que modifique estas fechas) Excluido del Jueves Santo al Lunes de Sant Vicent	Lunes a domingo	Desde la salida del Sol hasta las 13:30	Es necesaria autorización del Ayuntamiento de Torrella
ZONA BAJO RIESGO	- Quema de restos agrícolas	17 de octubre a 31 de mayo (salvo orden que modifique estas fechas) Excluido del Jueves Santo al Lunes de Sant Vicent	Lunes a domingo	Desde la salida del Sol hasta las 13:30	Certificado de operador de quemas
	- Quema por cambio de cultivo				Es necesaria autorización del Ayuntamiento de Torrella . Máximo 2 quemas simultáneas el mismo día.
ZONA URBANA	--	--	--	--	No se permiten las quemas agrícolas de ningún tipo



- **Todas las quemas y autorizaciones quedarán prohibidas y anuladas** cuando sople el viento fuerte o de poniente, o los días declarados de peligro máximo por la Conselleria (Nivel 2 y 3 de preemergencia).
- No se abandonará la vigilancia de la zona de quema hasta que el fuego esté totalmente apagado y transcurran dos horas sin observarse brasas.
- Previamente a la quema se deberá haber limpiado de matorral y maleza una franja de anchura suficiente (mínimo 2 metros alrededor de donde se quiere realizar la quema).
- Las acumulaciones de leña y residuos no pueden realizarse en los caminos ni en una franja de 10 metros a cada lado de los mismos.
- La persona autorizada tomará todas las medidas que considere oportunas, y en su caso las indicadas por el Agente Medioambiental u otros Agentes de la Autoridad, y en todo momento será el responsable de cuantos daños pueda causar.
- La persona responsable de la quema deberá estar en posesión de la autorización/notificación previa a la actividad a realizar.

PLANOS

- 1.1 Delimitación suelo forestal y áreas de influencia
- 2.1 Áreas de influencia – Parcelario catastral (hoja 1)
- 2.1 Áreas de influencia – Parcelario catastral (hoja 2)
- 2.1 Áreas de influencia – Parcelario catastral (hoja 3)
- 3.1 Zonas de quemas – Parcelario catastral (hoja 1)
- 3.1 Zonas de quemas – Parcelario catastral (hoja 2)
- 3.1 Zonas de quemas – Parcelario catastral (hoja 3)

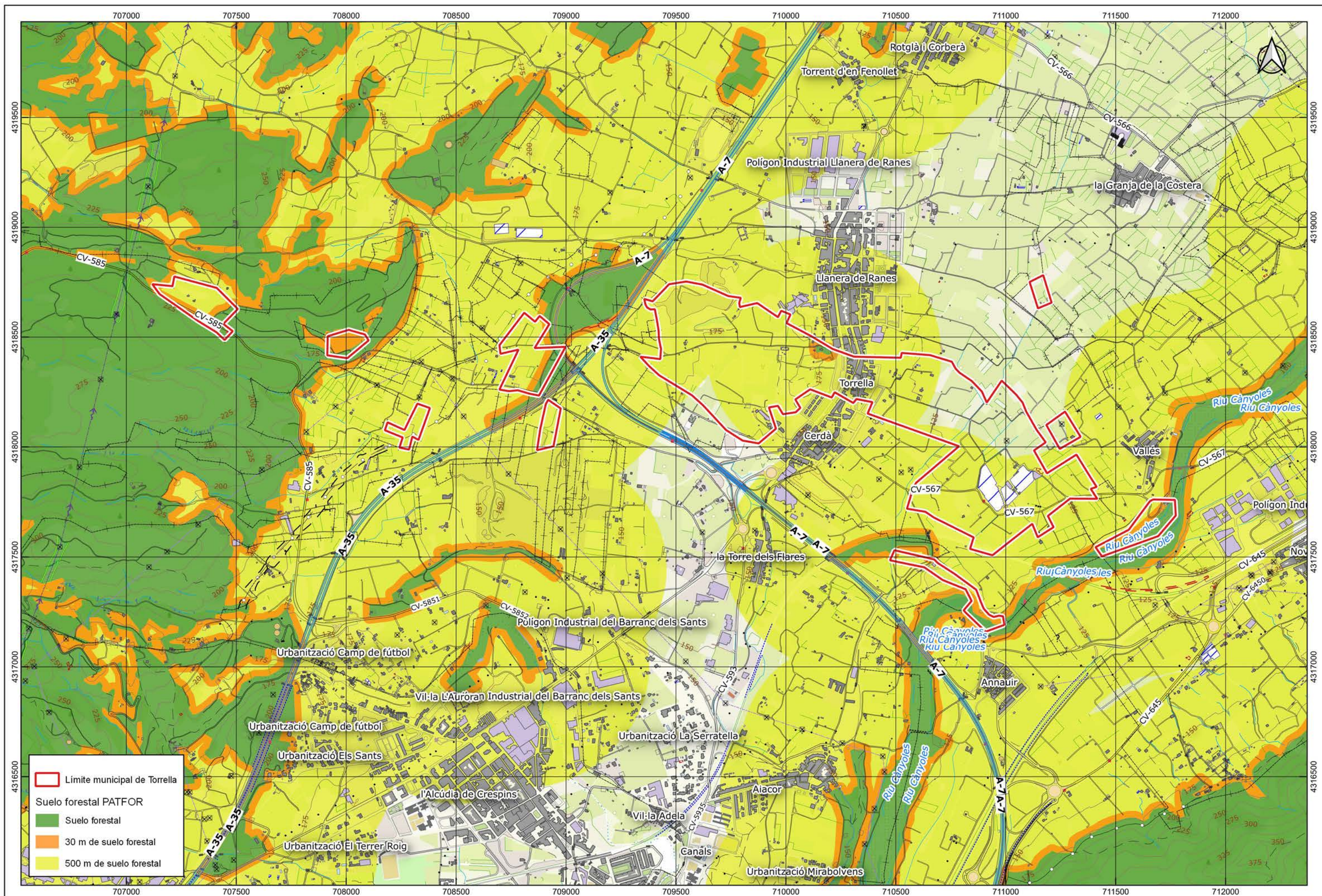

Limite municipal de Torrella

Suelo forestal PATFOR

Suelo forestal

30 m de suelo forestal

500 m de suelo forestal

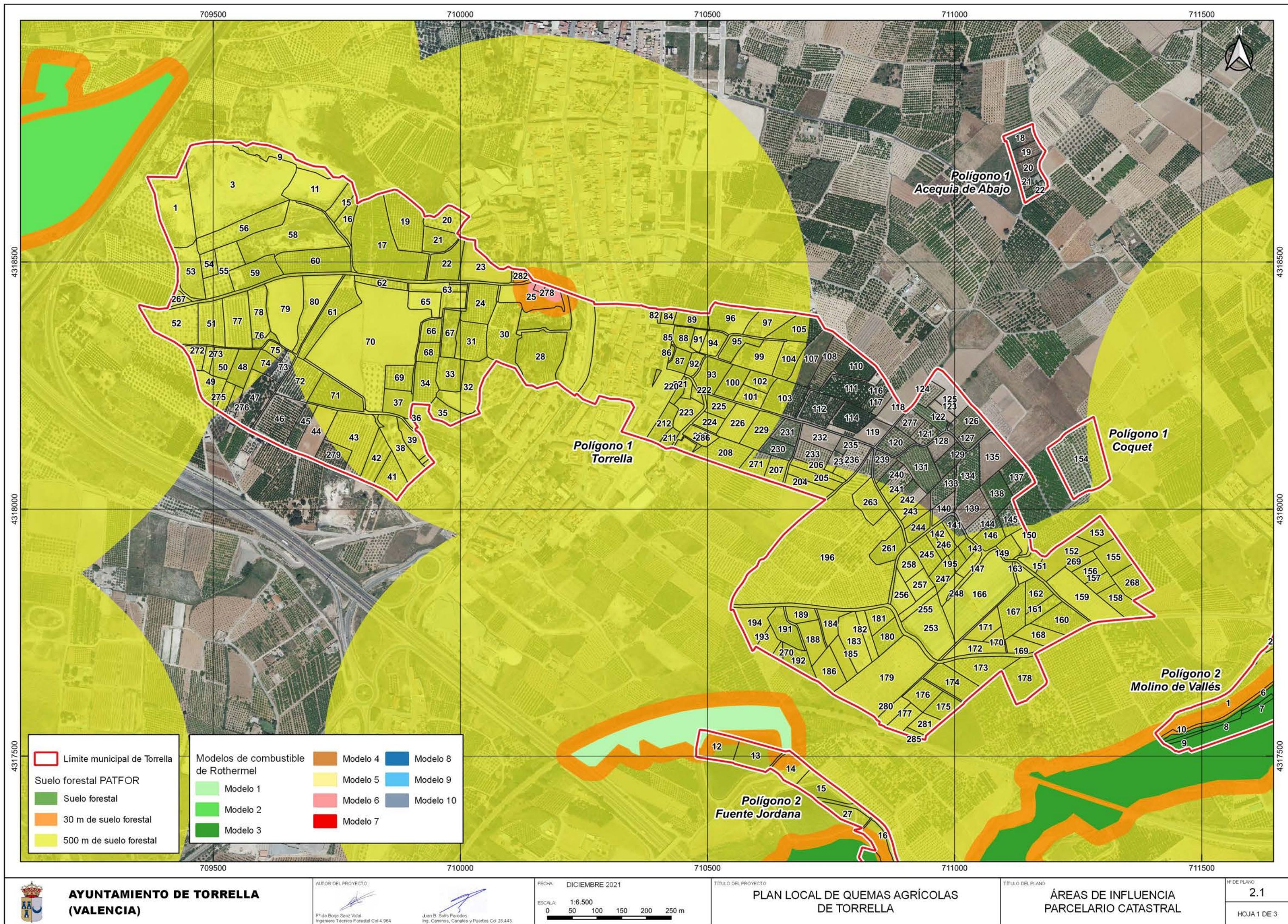

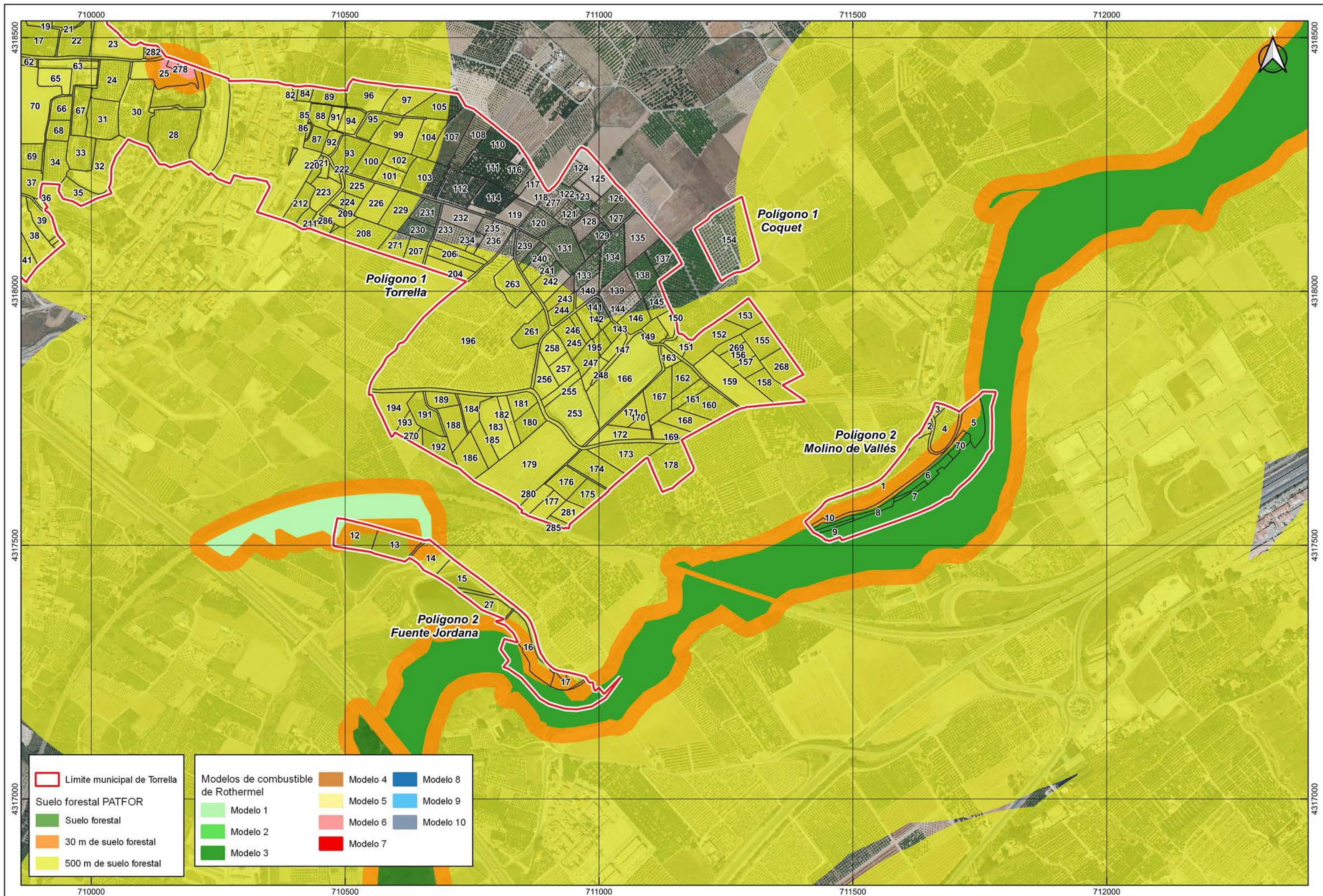

**AYUNTAMIENTO DE TORRELLA
(VALENCIA)**

AUTOR DEL PROYECTO:

F^o de Borja Sanz Vidal
Ingeniero Técnico Forestal Col 4.964

Juan B. Solís Paredes
Ing. Caminos, Canales y Puertos Col 23.443

FECHA: DICIEMBRE 2021

ESCALA: 1:6.500
0 50 100 150 200 250 m

TÍTULO DEL PROYECTO:

**PLAN LOCAL DE QUEMAS AGRÍCOLAS
DE TORRELLA**

TÍTULO DEL PLANO:

**ÁREAS DE INFLUENCIA
PARCELARIO CATASTRAL**

Nº DE PLANO:

2.1

HOJA 2 DE 3

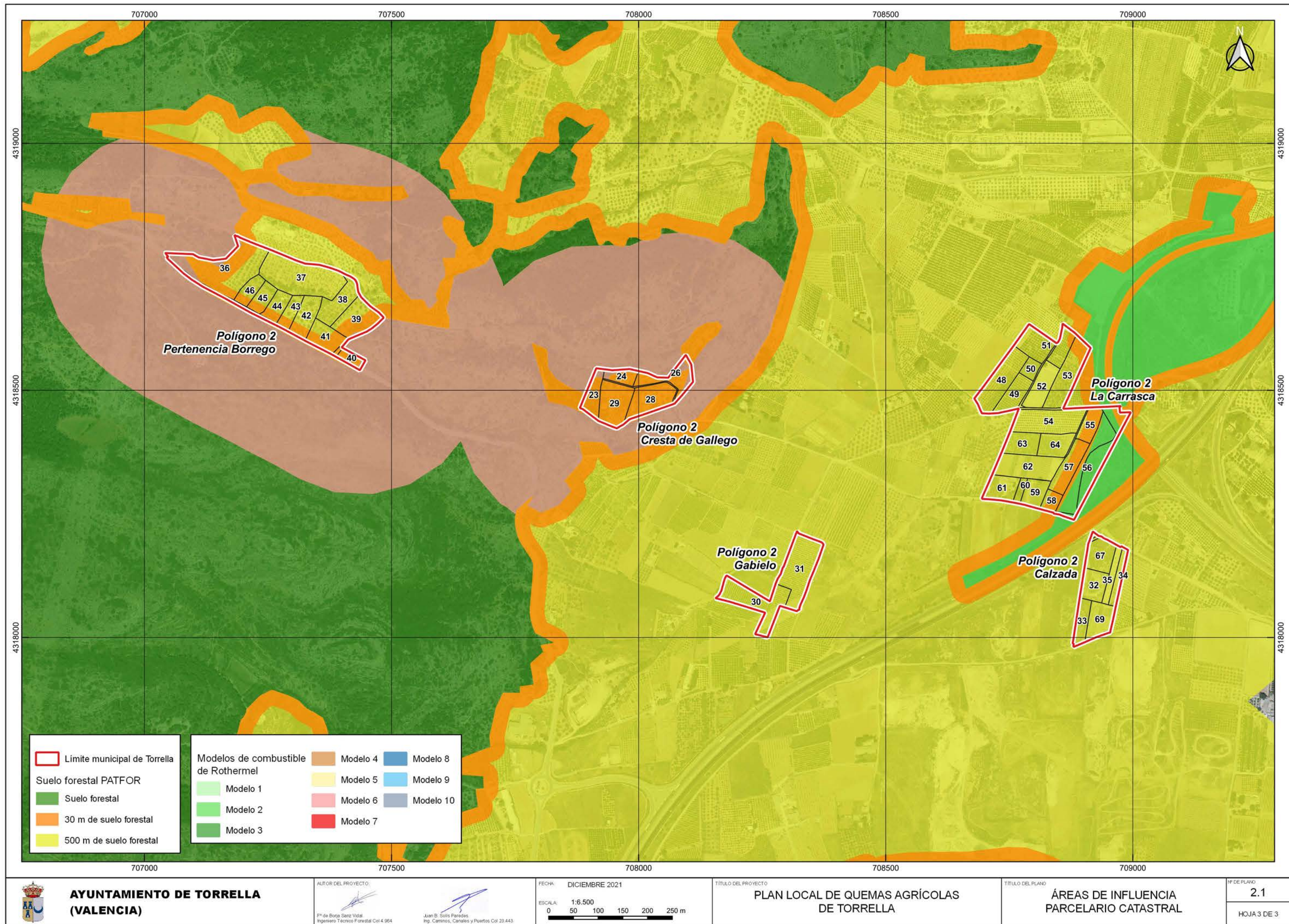

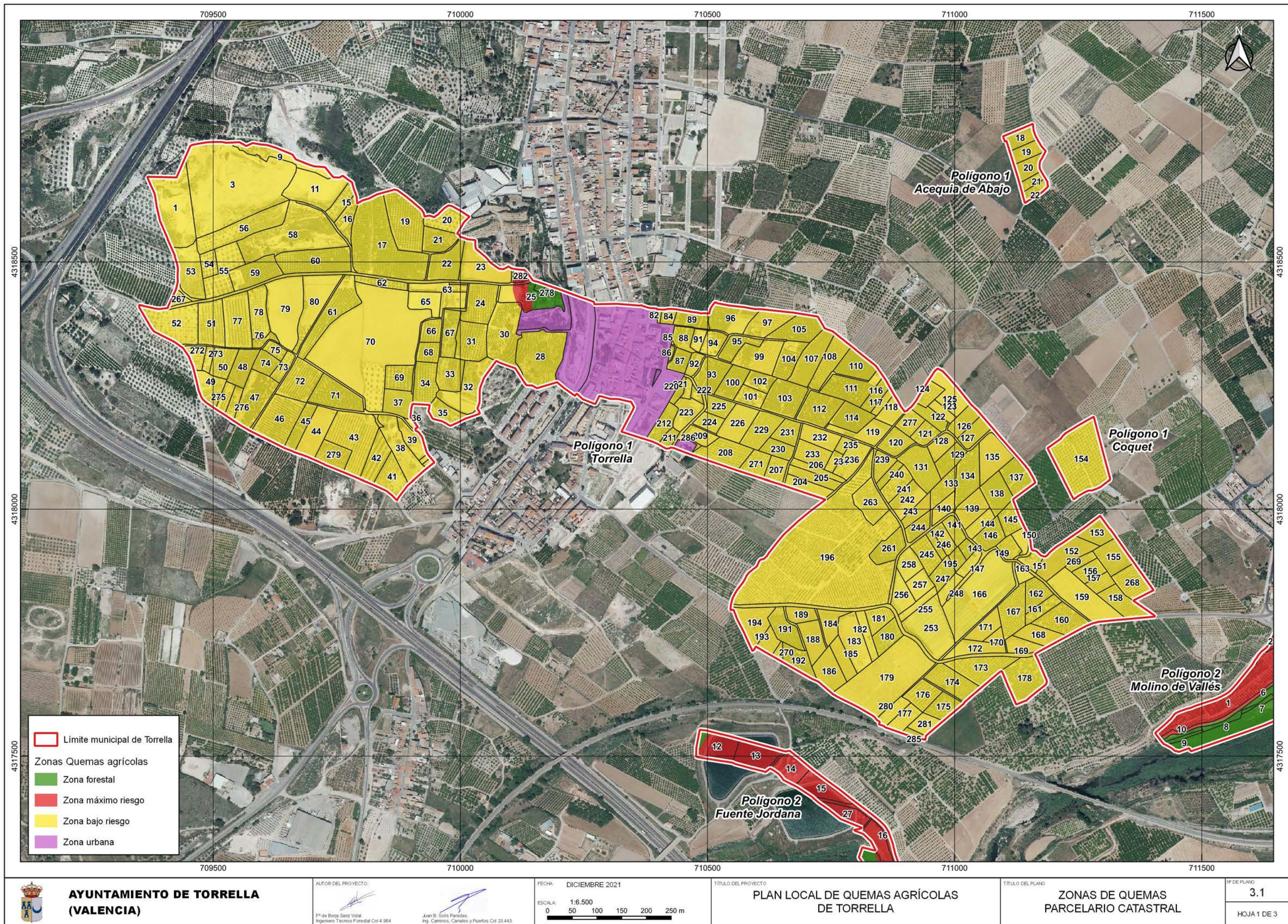

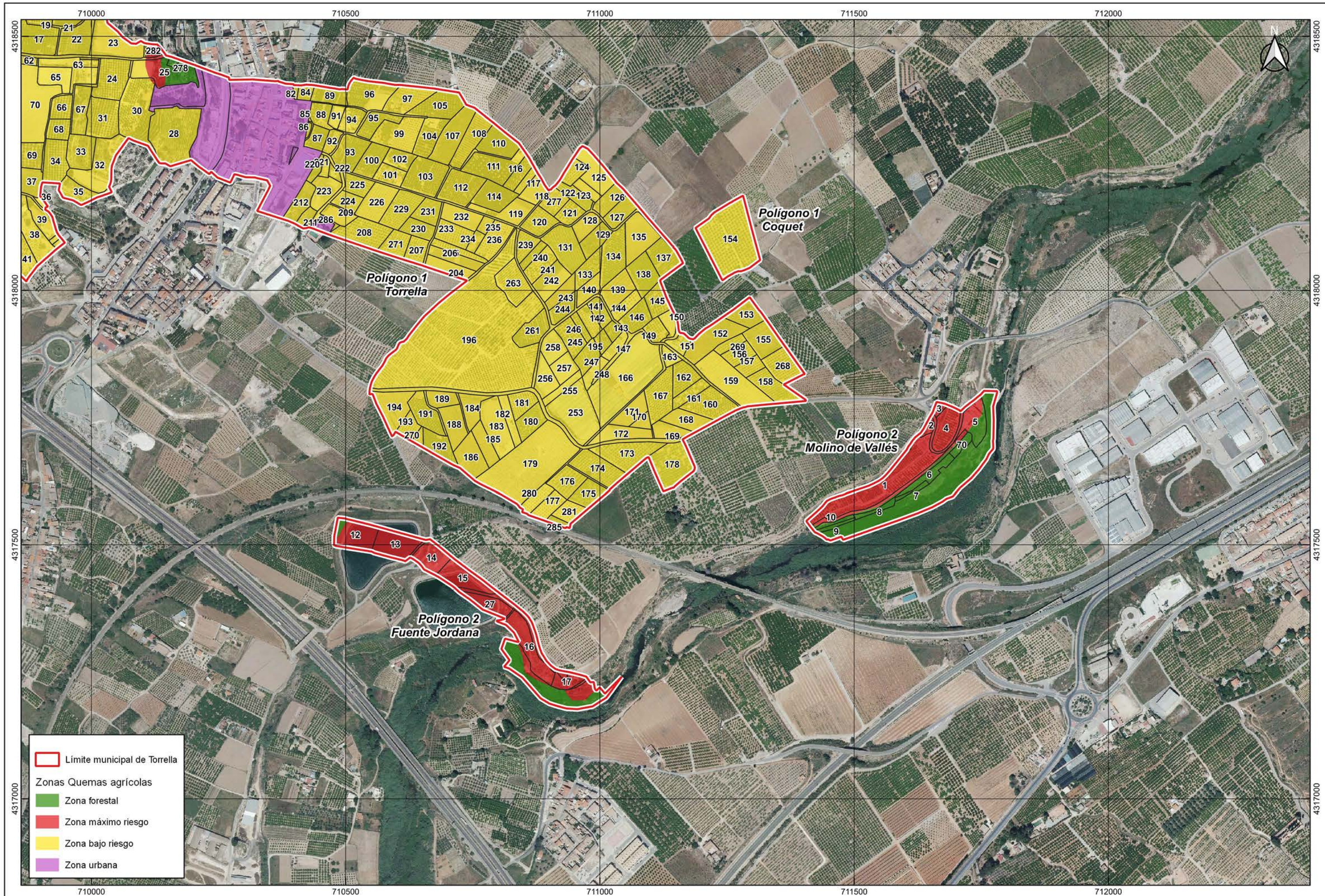

- Limite municipal de Torrella
- Zonas Quemadas agrícolas
- Zona forestal
- Zona máximo riesgo
- Zona bajo riesgo
- Zona urbana



**AYUNTAMIENTO DE TORRELLA
(VALENCIA)**

AUTOR DEL PROYECTO:

Fº de Borja Sanz Vidal
Ingeniero Técnico Forestal Col 4.964

Juan B. Solís Paredes
Ing. Caminos, Canales y Puertos Col 23.443

FECHA: DICIEMBRE 2021

ESCALA: 1:6.500
0 50 100 150 200 250 m

TÍTULO DEL PROYECTO

**PLAN LOCAL DE QUEMAS AGRÍCOLAS
DE TORRELLA**

TÍTULO DEL PLANO

**ZONAS DE QUEMAS
PARCELARIO CATASTRAL**

Nº DE PLANO

3.1

HOJA 2 DE 3

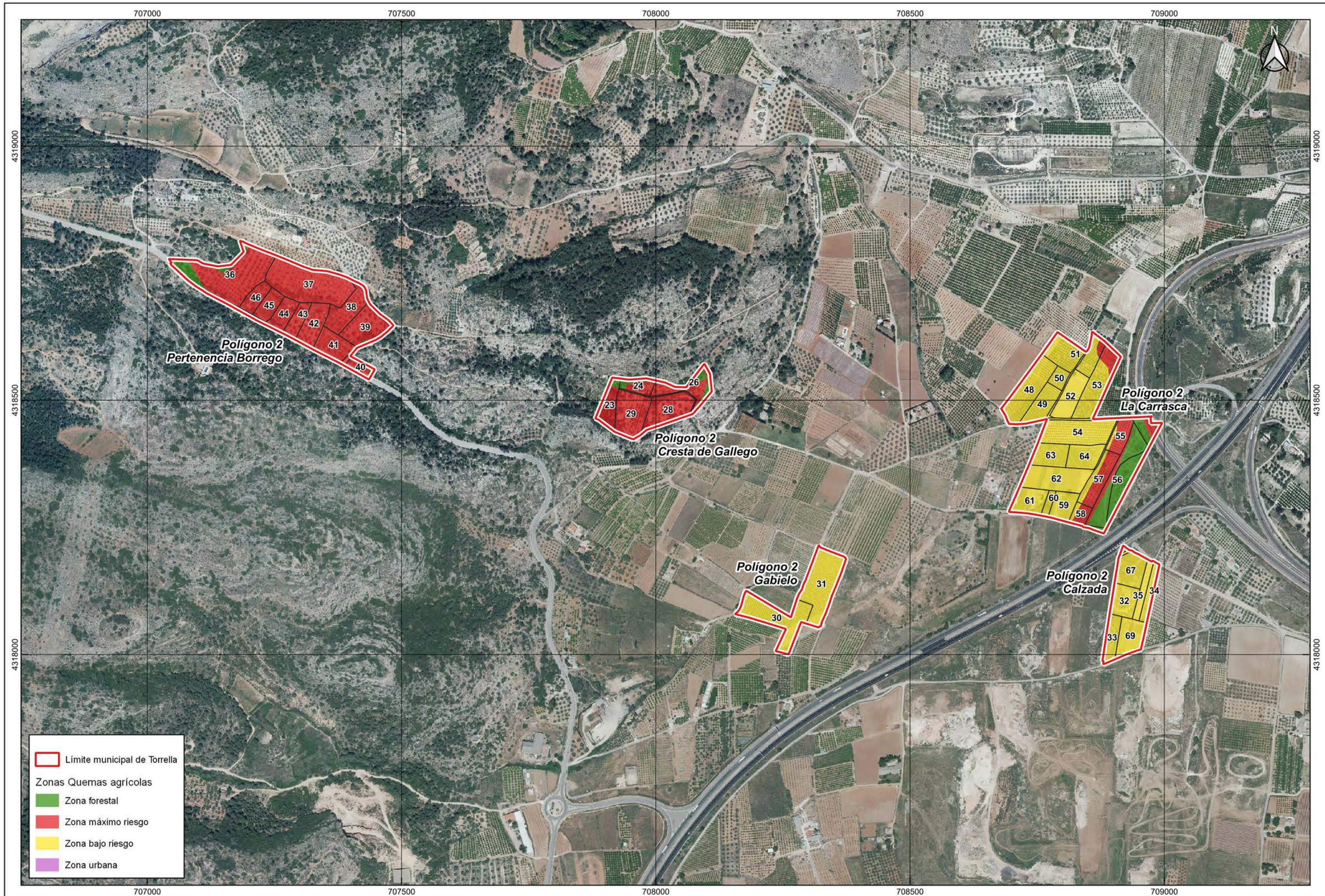

**AYUNTAMIENTO DE TORRELLA
(VALENCIA)**

AUTOR DEL PROYECTO:

Fº de Borja Sanz Vidal
Ingeniero Técnico Forestal Col 4.964

Juan B. Solís Paredes
Ing. Caminos, Canales y Puertos Col 23.443

FECHA: DICIEMBRE 2021

ESCALA: 1:6.500
0 50 100 150 200 250 m

TÍTULO DEL PROYECTO

**PLAN LOCAL DE QUEMAS AGRÍCOLAS
DE TORRELLA**

TÍTULO DEL PLANO

**ZONAS DE QUEMAS
PARCELARIO CATASTRAL**

Nº DE PLANO

3.1

HOJA 3 DE 3