

PLA LOCAL DE CREMES DEL TERME MUNICIPAL DE

Senyera

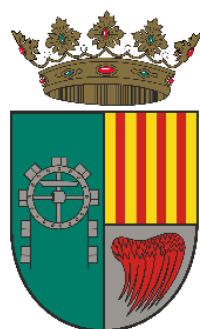

ELABORACIÓ





ELABORACIÓ

Oficina Tècnica Medi XXI GSA (www.medixxi.com)

DIRECCIÓ

Ferran Dalmau Rovira. Enginyer Tècnic Forestal.

COORDINADORA TÈCNICA

Francisco Quinto Peris. Enginyer de Forests

REDACCIÓ:

Jose Luis Peris Oliver. Graduat en Ciències Ambientals

Raimon Pérez Ferrando. Llicenciat en Ciències Ambientals. Enginyer Tècnic Forestal

Adrià Barceló Puig. Llicenciat en Ciències Ambientals. Enginyer Tècnic Forestal

Santi Noguera Font. Llicenciat en Ciències Ambientals

Tot el referit en el present Pla se subscriu perquè conste als efectes oportuns.

SIGNAT:

Ferran Dalmau-Rovira
Enginyer Tècnic Forestal. Col·legiat n° 3.968
Tècnic d'Emergències i Protecció Civil

Francisco Quinto Peris
Enginyer de Forests. Col·legiat n° 6.195

En representació de l'empresa encarregada de la redacció:



ÍNDIX DE CONTINGUTS

1 INTRODUCCIÓ	1
1.1 OBJECTE DEL PLA	1
1.2 MARC NORMATIU I JUSTIFICACIÓ LEGAL	1
1.3 ÀMBIT D'APLICACIÓ	1
1.4 POSSIBLES ZONES HOMOGÈNIES AMB ALTRES MUNICIPIS	3
1.5 PROCÉS D'APROVACIÓ	3
2 DESCRIPCIÓ DEL TERME MUNICIPAL	4
2.1 BREU DESCRIPCIÓ DEL MEDI	4
3 INVENTARI D'ACTIVITATS QUE REQUEREIXEN L'ÚS DEL FOC. QUANTIFICACIÓ I JUSTIFICACIÓ D'AQUESTES ACTIVITATS	6
3.1 CREMES AGRÍCOLES	6
4 REGULACIÓ I ORGANITZACIÓ DE LES ACTIVITATS EN EL TEMPS I EN L'ESPAI	7
4.1 ORGANITZACIÓ ESPACIAL	7
4.2 ORGANITZACIÓ TEMPORAL	9
5 NORMES D'APLICACIÓ PER A LA REALITZACIÓ DE TOTES LES CREMES	10
5.1 NORMES GENERALS	10
5.2 NORMES D'APLICACIÓ	11
5.3 NORMES ESPECÍFIQUES	12
6 MESURES EXTRAORDINÀRIES	16
7 VIGÈNCIA DEL PLA LOCAL DE CREMES	17
8 MITJANS DELS QUE L'ENTITAT LOCAL DISPOSA PER A DONAR SUPORT AL PLA LOCAL DE CREMES .	17
9 DISPOSICIONS ADDICIONALS	17
10 Taula RESUM	18
11 MODEL D'AUTORITZACIÓ	20



1 INTRODUCCIÓ

La Conselleria competent en prevenció d'incendis forestals, autoritza i regula l'ús del foc en activitats agrícoles que es realitzen a menys de 500 m de terreny forestal, no obstant això, els ajuntaments podran elaborar plans locals de cremes (PLC) que seran la normativa reguladora en la gestió de l'ús cultural del foc adequada a les peculiaritats de cada territori.

El contingut mínim d'aquests plans ve recollit en el Decret 98/1995, de 16 de maig, del Govern valencià, pel qual s'aprova el reglament de la Llei 3/1993, de 9 de desembre, Forestal de la Comunitat Valenciana. Aquests continguts mínims són:

- Inventari d'accions o activitats tradicionals que requereixen del foc com a eina cultural. Quantificació i justificació.
- Proposta de regulació i organització de les accions o activitats en el temps i en l'espai, tant agrícoles com ramaderes o cinegètiques, que garantisca al màxim la conservació de les muntanyes enfront del risc d'incendis.
- Cartografia on quede reflectida l'organització proposada amb partides, dates de crema, cicles de crema, etc.
- Mitjans que l'entitat local i els particulars poden aportar per a la consecució de l'organització proposada.

Aquells municipis que manquen de mitjans per a la seua redacció podran sol·licitar suport tècnic de la Conselleria competent en prevenció d'incendis forestals. D'acord amb el que s'estableix en l'Ordre de 30 de març de 1994 de la Conselleria d'Agricultura i Medi Ambient, per la qual s'assenyalen les mesures generals per a prevenció d'incendis forestals i davant la necessitat de regular les activitats tradicionals dependents de foc com a eina cultural, l'Ajuntament de Senyera es disposa a redactar un Pla Local de Cremes el qual recull les mesures i normes a complir. Aquests plans han de recollir les peculiaritats de la zona quant a tipus de cultiu, geografia local, meteorologia, i altres especials del terme municipal.

1.1 OBJECTE DEL PLA

El present Pla Local de Cremes pretén regular i planificar de forma temporal i espacial l'ús del foc per a les cremes agrícoles en el terme municipal de Senyera, amb la finalitat d'evitar els possibles incendis forestals per aquesta causa.

1.2 MARC NORMATIU I JUSTIFICACIÓ LEGAL

Estatal:

- Llei 43/2003, de 21 de novembre, de forest.

Autonòmica:

- Llei 3/1993, de 9 de desembre, de la Generalitat Valenciana, Forestal de la Comunitat Valenciana.

- Decret 98/1995, de 16 de maig, del Govern Valencià, pel qual s'aprova el reglament de la Llei 3/1993, Forestal de la Comunitat Valenciana.

- Ordre de 2 de març de 2005, de la Conselleria de Territori i Habitatge, per la qual es regulen les mesures extraordinàries per a la prevenció d'incendis forestals durant el període de Setmana Santa i Pasqua.



- Decret 58/2013, de 3 de maig, del Consell, pel qual s'aprova el Pla d'Acció Territorial Forestal de la Comunitat Valenciana.
- Ordre 30 de març de 1994, de la Conselleria de medi ambient, per la qual es regulen les millores generals per a la prevenció d'incendis forestals.
- Resolució de 10 de març de 2014, de la Direcció General de Prevenció, Extinció d'Incendis i Emergències, sobre la reducció dels horaris aptes per a la realització de cremes.
- Resolució de 12 de maig de 2017, de la directora general de Prevenció d'Incendis Forestals, sobre modificació del període de cremes.
- Resolució de 26 de gener de 2018, de la directora general de Prevenció d'Incendis Forestals, sobre modificació del període de crema.

Demarcació:

- Pla de Prevenció d'Incendis Forestals de la Demarcació de Polinyà del Xúquer.

Per a aquells aspectes no previstos o regulats en el present Pla Local de Cremes seran aplicable les normes de la legislació general en matèria de Prevenció d'Incendis Forestals que tinguen vigència en el Terme Municipal de Senyera.

En virtut del Títol VII, Capítol III del Reglament de la Llei 3/1993, del 9 de desembre, Forestal de la Comunitat Valenciana s'acorda per part de l'Ajuntament de Senyera, realitzar el present Pla Local de Cremes, de manera que qualsevol crema de residus contemplats en el present Pla, es realitze de manera racional i comportant el menor risc d'incendi possible

1.3 ÀMBIT D'APLICACIÓ

L'àmbit d'aplicació del Pla Local de Cremes inclou una franja de 500 metres des dels terrenys catalogats com a forestals, segons el que s'estableix en la Llei 3/1993, de 9 de desembre, forestal de la Comunitat Valenciana, entenen com a terreny forestal el que disposa la Llei 3/1993, de 9 de desembre, Forestal de la Comunitat Valenciana i Llei 13/2018, de 1 de juny, de la Generalitat, de modificació de l'anterior.

"Article 2

Són muntanyes o terrenys forestals totes les superfícies cobertes d'espècies forestals arbòries, arbustives, de matoll o herbàcies, d'origen natural o procedent de sembra o plantació, que complisquen o pugen complir funcions ecològiques, culturals, de protecció, de producció, paisatgístiques o recreatives.

Igualment, es consideraran muntanyes o terrenys forestals:

- a) Els enclavaments forestals en terrenys agrícoles que tinguen una superfície mínima d'una hectàrea, sense perjudici que enclavaments amb superfícies inferiors pugen tindre aquesta condició de terreny forestal, sempre que l'administració competent determine, de forma expresa, la funció ecològica d'aquests.
- b) Els terrenys erms, penyes i arenals.
- c) Les construccions i les infraestructures que hauran d'estar contemplades en els plans d'ordenació dels recursos forestals de les demarcacions i que es destinen als serveis públics dels terrenys forestals següents:
 - 1. Prevenció, vigilància i extinció d'incendis forestals.
 - 2. Gestió forestal.



3. Ecoturisme.

4. Aprofitaments de recursos i productes naturals.

5. Les pistes i camins forestals.

d) Els terrenys agrícoles abandonats que hagen adquirit signes inequívocs del seu estat forestal. Es considera signe inequívoc de l'estat forestal d'un terreny, la cobertura d'espècies forestals arbòries o arbustives per damunt del trenta per cent de fracció de cabuda coberta, aplicat, com a màxim, a escala de subparcel·la cadastral.

e) Tot terreny que, sense reunir les característiques descrites anteriorment, s'adscriba a la finalitat de ser repoblat o transformat a l'ús forestal de conformitat amb la normativa aplicable, així com els procedents de compensacions territorials per canvi d'ús forestal, espais forestals recuperats en concessions d'explotacions mineres, pedreres, escombreres, abocadors i similars, o contemplats en els instruments de planificació, ordenació i gestió forestal que s'aproven a l'empara de la legislació forestal d'aplicació.

f) Els terrenys que pertanyen a una muntanya d'utilitat pública o domini públic, encara que el seu ús i destinació no siga forestal.

g) Els terrenys dedicats a cultius temporals en terrenys agrícoles amb espècies repobladores llenyoses destinats a serveis de producció en règim intensiu. Les plantacions subvencionades, mantindran la seua condició de muntanya, almenys, durant la vigència dels seus torns d'aprofitament. Si el cultiu forestal es troba dins del domini públic hidràulic, la seua condició de muntanya serà permanent."

"Article 3

1. No tindran la consideració legal de terrenys forestals:

a) Els sòls classificats legalment com a urbans o urbanitzables.

b) Els dedicats a sèmres o plantacions de cultius agrícoles.

c) Les superfícies destinades al cultiu de plantes i arbres ornamentals i els viviers forestals.

d) Els terrenys que prèvia resolució administrativa expressa canvien el seu ús forestal o compatible amb el sòl forestal a un altre diferent.

e) Els terrenys agrícoles abandonats que hagen adquirit signes inequívocs del seu estat forestal, quan les espècies arbòries de cultiu original es troben encara en perfectes condicions de producció i posterior posada en valor agrícola. Aquests terrenys agrícoles tindran, com a mínim, una cobertura del 50% d'espècies arbòries originals.

1.4 POSSIBLES ZONES HOMOGÈNIES AMB ALTRES MUNICIPIS

Segons el Pla de Prevenció d'Incendis Forestals de la Demarcació de Polinyà del Xúquer, el municipi de Senyera no té zones homogènies.

1.5 PROCÉS D'APROVACIÓ

L'objectiu dels plans locals de cremes és regular les cremes agrícoles que es realitzen dins del terme municipal. La Conselleria d'Agricultura, Medi Ambient, Canvi Climàtic i de Desenvolupament només ha d'aprovar aquella part del pla que regule les cremes agrícoles que es realitzen a menys de 500 metres de terreny forestal.

El present document, ha sigut aprovat en el Ple d'aquesta Corporació de data 24 de maig de 2019.

El present Pla entrarà en vigor l'endemà de la seua aprovació.

2 DESCRIPCIÓ DEL TERME MUNICIPAL

2.1 BREU DESCRIPCIÓ DEL MEDI

El municipi de Senyera pertany a la província de València, situat en la comarca de la Ribera Alta, al marge dret del riu Albaida. El terme municipal limita al nord amb Vilanova de Castelló i la Mànegua, al sud amb Manuel, a l'est amb Sant Joanet i a l'oest de nou amb Vilanova de Castelló.

Demarcació forestal del municipi: Polinyà del Xúquer.

Superfície total del terme municipal: 203,05 ha.

El terme municipal Senyera es compon per un relleu totalment pla.

El Riu d'Albaida recorre tot el termes municipal de nord-oest a sud-est.

L'única àrea urbanitzada es tracta del propi nucli urbà de Senyera, albergant una població en 2021 de 1.135 habitants. (2021, GVA)

Segons les dades per a l'any 2012 obtingudes de la base de dades del Portal Argos de la Generalitat Valenciana, el municipi presenta un 70,37% de superfície rústica (142,86 ha) i el 23,59% de superfície urbana (47,86 ha).



Imatge 1. Usos del suelo. Fuente: GVA



La superfície agrícola total en el municipi per al 2012 és de 148,42 ha, de les quals el 3,70 % correspon a superfície herbàcia, el 95,71% a llenyoses, el 0,59% a pastures i el 0% a superfície ocupada per espècies forestals.

El terreny forestal ocupa un 4,74% (9,6 ha) de la superfície municipal, situada completament als marges del riu d'Albaida. El tipus de cobertura que trobem al terreny forestal de Senyera es desarbrat, format per un ecosistema de vegetació de ribera, dominada pel canyar (Arundo donax), amb talla de matollar arbustiu.



3 INVENTARI D'ACTIVITATS QUE REQUEREIXEN L'ÚS DEL FOC. QUANTIFICACIÓ I JUSTIFICACIÓ D'AQUESTES ACTIVITATS

3.1 CREMES AGRÍCOLES

Es denomina crema agrícola a la crema de restes vegetals derivades de tasques agrícoles com poda o desbrossament.

El principal cultiu del terme municipal de Senyera és el taronger dolç i la mandarina. La poda de l'arbratge dels cítrics, es realitza durant els mesos de febrer, març, abril i maig.

A més, cal comptar la tala de la llenya sobrant de les plantacions de cítrics que han sigut empeltades, durant els mesos de juny, juliol i agost.

El segon cultiu principal és el del caqui, la poda del qual es realitza durant els mesos d'hivern, en desembre, gener i febrer.

4 REGULACIÓ I ORGANITZACIÓ DE LES ACTIVITATS EN EL TEMPS I EN L'ESPAI

Per a poder determinar la possibilitat d'autoritzar cremes en el terme municipal, s'hauran de tindre en compte tres factors condicionants:

- El risc que implica la zona en la qual es pretén realitzar la crema.
- El risc que implica l'època de l'any en la qual es pretén realitzar la crema.
- El nivell de risc degut a condicions climàtiques particulars del dia de la crema, i el nivell de risc determinat pel 112 de la C.V.

La regulació de l'ús del foc s'efectua en funció de:

- La ubicació de risc (regulació en l'espai).
- El període de risc (regulació en el temps).

4.1 ORGANITZACIÓ ESPACIAL

La organització espacial del present Pla de Cremes es grafia en el plànol corresponent annexe a la memòria.

4.1.1 ZONA DE MÀXIM RISC

S'inclouen en la mateixa les parcel·les situades que composen la interfície agrícola-forestal a menys de 30 metres de distància a marges, cunetes o formacions vegetals amb continuïtat amb el terreny forestal; on queda regulat de la següent forma:

- A menys de 15 metres de distància de marges, cunetes o formacions vegetals amb continuïtat amb el terreny forestal, queda PROHIBIT qualsevol tipus de crema. Excepcionalment es permetrà la crema en fogueres dins de cremador agrícola degudament condicionat quan la parcel·la agrícola es trobe íntegrament a menys de 15 metres de marges, cunetes o formacions vegetals amb continuïtat amb el terreny forestal, sempre que el cremador es trobe a més de 10 m de distància del terreny forestal.
- De 15 metres a 30 metres de distància de marges, cunetes o formacions vegetals amb continuïtat amb el terreny forestal, únicament es permetrà la crema en fogueres dins de cremador agrícola degudament condicionat.

4.1.2 ZONA GENERAL

S'inclouen en la mateixa les parcel·les situades que composen la interfície agrícola-forestal a més de 30 metres de distància a marges, cunetes o formacions vegetals amb continuïtat amb el terreny forestal i menys de 500 metres; on la crema de restes no requerirà cremador degudament construït.

En el sentit d'aconseguir la màxima prevenció, en aquestes parcel·les, les cremes sempre hauran de realitzar-se fora de la zona de màxim risc, açò és, a menys de 30 metres de distància a marges, cunetes o formacions vegetals amb continuïtat amb el terreny forestal.

4.1.3 RESUM

A continuació es disposa una taula resum de l'organització espacial considerada:

Taula 1. Organització espacial considerada. Font: PPIFD Polinyà del Xúquer

CLASSIFICACIÓ DE LES PARCEL·LES EN FUNCIÓ DE LA DISTÀNCIA A TERRENY FORESTAL I EL TIPUS DE CREMA			
TIPUS DE CREMA	DISTÀNCIA DEL PUNT DE LA PARCEL·LA MÉS ALLUNYAT DE LA VEGETACIÓ FORESTAL		
	<15 metres	15 metres - 30 metres	> 30 - 500 metres
Sense cremador	Prohibit cremar	Prohibit cremar	Zona General
Amb cremador condicionat	Permès cremar *	Zona de màxim risc	Zona general

*Excepció de si el cremador condicionat es troba a més de 10 metres.

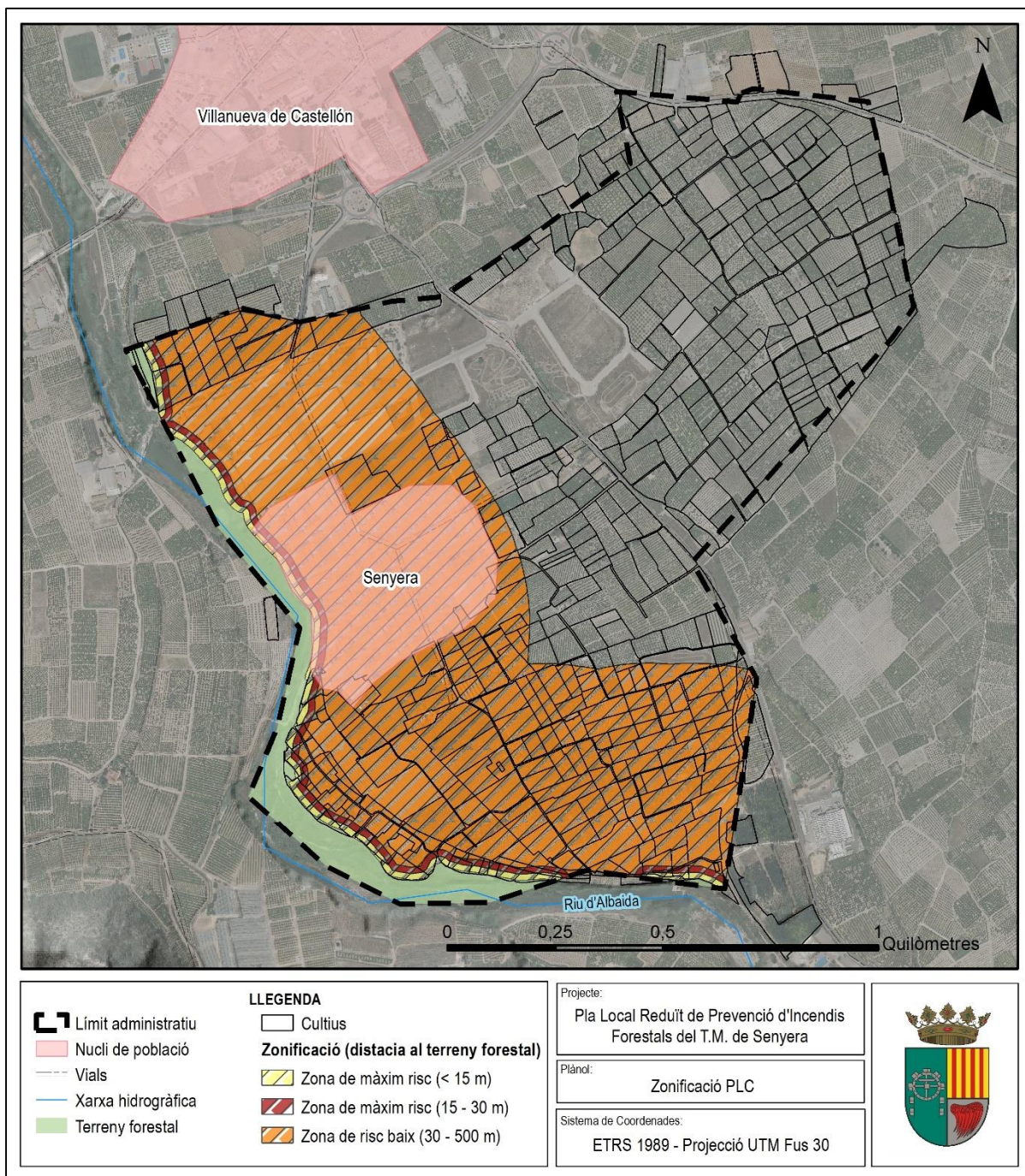

Imatge 2. Organització espacial per zones. Font: Medi XXI - GSA



4.2 ORGANITZACIÓ TEMPORAL

Les accions recollides i regulades en el present Pla Local de Cremes hauran de realitzar-se prèvia autorització per escrit de la Corporació Local. Aquestes autoritzacions s'hauran d'ajustar al Calendari i Horaris que s'estableixen a continuació:

- Mesos de GENER, FEBRER, MARÇ, ABRIL, MAIG, JUNY, del 17 al 31 d'OCTUBRE, NOVENBRE, DESEMBRE: Es permet la crema des de l'eixida del sol fins a les 13.30 hores.
- Mesos de JUNY, JULIOL, AGOST, SETEMBRE, 1 al 16 OCTUBRE: Prohibit realitzar cremes.
- SETMANA SANTA I PASQUA (Dijous Sant fins a Dilluns de Sant Vicent tots dos inclusivament): Prohibit realitzar cremes.

Els períodes esmentats podran modificar-se per la Direcció General competent, en funció de les condicions meteorològiques o altres condicions susceptibles d'augmentar el perill d'incendi.

Les cremes es podran realitzar tots els dies de la setmana.

En el moment de realitzar la crema, la persona autoritzada haurà de portar la corresponent autorització.

L'autorització de crema mai tindrà un període de validesa superior a quinze dies.

L'autorització serà vàlida si prèviament a la crema s'ha netejat de vegetació una franja d'almenys 2 metres al voltant d'aquesta.

La persona autoritzada prendrà les mesures que es consideren oportunes i en tot moment serà responsable de quants danys puga causar.

Els dies de fort vent i quan s'establisca situació d'alerta 2 i 3, se suspendran tots els treballs de crema, i si iniciats aquests apareix aquesta situació, s'apagarà immediatament el foc. El centre de coordinació d'emergències de la Generalitat Valenciana comunica els nivells de preemergència a través de la seua pàgina web www.112cv.com.

No es podrà abandonar la vigilància de la crema fins que el foc estiga totalment apagat i transcorrega almenys dues hores sense que s'observen brases.

5 NORMES D'APLICACIÓ PER A LA REALITZACIÓ DE TOTES LES CREMES

5.1 NORMES GENERALS

- Requeriran autorització expressa aquelles parcel·les d'aquest terme que limite amb la muntanya a l'efecte d'establir les mesures que han d'observar-se per a evitar el perill d'incendi.
- Si iniciada la crema, es produirà l'aparició del vent de ponent, se suspendrà immediatament l'operació de crema i s'apagarà el foc.
- No s'abandonarà la vigilància de la zona de crema fins que el foc estiga completament apagat (i que transcorreguen 2 hores sense que s'observen brases).
- Prèviament a la crema es netejarà d'herbes i matolls una faixa d'amplària suficient i no inferior en cap cas als dos metres al voltant d'on es vol realitzar la crema.
- Les persones que realitzen les cremes prendran les mesures oportunes i en tot moment seran responsables de quants danys causen.
- Quan l'acumulació o emmagatzematge siga de llenya, residus agrícoles o forestals, aquest no podrà realitzar-se en els camins forestals, ni en una franja de 10 metres d'ample a cada costat d'aquests.
- Les urbanitzacions o xalets, incloses dins d'àmbit d'aplicació del present Pla, hauran de mantindre nets de vegetació els vials d'accés, les cunetes i totes les parcel·les perimetrals, i en qualsevol cas, compliran les normes establides que sobre aquest tema indiquen els Plans generals d'ordenació urbana o normes de rang inferior.
- Les persones que realitzen acampades en els terrenys inclosa dins de l'àmbit del Pla, a més de complir amb les normes pròpies que regulen aquesta activitat (Decret 233/1994, de 8 de novembre, del GOVERN VALENCIÀ, pel qual se regulen els acampades i l'ús dels instal·lacions recreatives als forest de la Comunitat Valenciana"), estaran obligats a sol·licitar el corresponent permís als titulars dels terrenys o entitats gestores, les quals, hauran de donar aquest permís per escrit i presentar-lo a l'Ajuntament per al seu coneixements, fent-se responsables, els amos o entitats gestores en tot moment del mal que es poguera ocasionar.
- Els camps confrontants amb els llits dels rius necessitaran d'AUTORITZACIÓ EXPRESSA, per a poder realitzar les activitats de crema quedant inclosos amb caràcter general dins del Pla Local de Cremes d'aquest terme. En ells no es realitzaran cremes en cap cas a una distància de 2 metres com a mínim de la boga del llit del riu.
- En el NUCLI URBÀ estarà prohibit realitzar cremes durant tot l'any, excepte durant les Festes Patronals, encara que es requerirà AUTORITZACIÓ EXPRESSA, per a poder realitzar-les.
- Les autoritzacions per a realitzar les cremes, es transmetran a l'Ajuntament: Els agricultors hauran de recollir el permís que expedirà el propi Ajuntament per a tal efecte. El període de validesa de les mateixes serà de 15 dies.



5.2 NORMES D'APLICACIÓ

Serà aplicable a totes les cremes.

5.2.1 CONDICIONS METEOROLÒGIQUES

Criteris obligatoris:

- No estar en preemergència de nivell 2 y 3. Els dies de preemergència de nivell 2 i 3 no s'autoritzarà cap tipus de foc i perdran la validesa les autoritzacions tramitades per a aquests dies.
- Solament es podran duar a terme les cremes en preemergència de nivell 1.
- En cas que el comportament del foc pugui ser perillós per canvis en la situació meteorològica, com aparició de vents locals, vents de ponent, ratxes fortes o de direcció variable, les cremes deurán suspendre's immediatament.
- Recomanacions:
 - És preferible la realització de les cremes en condicions d'estabilitat atmosfèrica.
 - L'ideal és realitzar les cremes després de pluges que deixen almenys 5 mm de precipitacions.
 - El nivell de preemergència, així com la seua previsió per a l'endemà pot consultar-se en:

La pàgina web: www.112cv.com

Xarxa social Twitter: [gva_112cv](https://twitter.com/gva_112cv)

A l'Ajuntament de Senyera en horari d'oficina.

5.2.2 ÈPOCA I MOMENT

Criteris obligatoris:

- Segons l'Ordre del 2 de març de 2005, de la Conselleria de Territori i Habitatge, queda prohibit executar cremes en el període comprés entre el Dijous Sant i el dilluns immediatament després del Dilluns de Pasqua, conegut com a Dilluns de Sant Vicent.
- Encara que ens trobem dins del període per a realitzar cremes, se suspendran les autoritzacions concebudes en els dies i zones en els quals s'haja declarat preemergència de nivell 2 i 3.
- Les cremes hauran de realitzar-se dins del període i horari establert i en les zones que es determinen en aquest Pla.

5.2.3 CONDICIONS DE LA CREMA

Criteris obligatoris:

- En el moment en el qual es realitza la crema, la persona autoritzada ha de portar amb si la corresponent autorització.
- L'autorització serà vàlida si prèviament a la crema s'ha netejat de vegetació una franja d'amplària suficient, i no inferior a dos metres al voltant d'aquesta.



- La persona autoritzada ha de prendre les mesures que considere oportunes (veure normes específiques) i en tot moment és el responsable dels danys que pugui causar la crema. En qualsevol cas, a més del compliment de les normes generals per a la crema de marges i canyars, haurà de realitzar-se un desbrossament de la zona del voltant i no cremar directament.
- Quan l'acumulació o emmagatzematge siga de residus agrícoles, la crema no podrà realitzar-se en els camins o pistes forestals, ni en una franja de 10 metres d'ample a cada costat d'aquests.
- La persona autoritzada està obligada a romandre vigilant la crema fins que aquesta quede totalment extingida, apagant les brases amb aigua i terra per a evitar el vol de possibles cendres.
- Tindre en compte la direcció del vent per a minimitzar, en la mesura que siga possible, la perduda de visibilitat en les vies de comunicació pròximes.

5.2.4 SEGURITAT EN EL LLOC DE TREBALL

Criteris obligatoris:

- En el lloc de realització de la crema s'ha de disposar d'un telèfon mòbil o un altre mitjà de comunicació amb el qual poder donar avís d'alarma ràpidament.
- Si en el lloc de la crema no existira cobertura de telefonia mòbil, s'ha de tindre localitzat el lloc més pròxim amb cobertura. S'ha de saber abans d'iniciar els treballs amb foc.
- Comptar a un extintor o motxilla extintora amb una capacitat de 20 L.

5.2.5 FUITA DE FOC

Criteris obligatoris:

- S'ha d'avisar immediatament al 112 en cas que ocorrega una fuga de foc.
- Tots els treballadors hauran d'atallar el conat, organitzats de forma coordinada i diligent, fins a l'arribada dels primers mitjans d'extinció. A més, també s'ha d'esperar l'arribada dels Agents Mediambientals o de les Forces de Seguretat de l'Estat per a fer declaració de l'ocorregut. El punt d'inici s'haurà de mantindre, o alterar el menys possible.
- Totes les persones que observen l'existència o l'inici d'un incendi forestal, han de donar avís del fet trucant al telèfon d'emergència 112, o als diferents mitjans: Ajuntament de Senyera, Agents Forestals, Policia Local, Policia Autònoma, Guàrdia Civil i Vigilància Rural o Agent de l'Autoritat més pròxim.

5.3 NORMES ESPECÍFIQUES

Les normes específiques seran aplicables a les cremes de màxim risc, que són aquelles cremes agrícoles en piles o fogueres que es realitzen dins d'un cremador agrícola degudament condicionat a menys de 30 metres del terreny forestal.

5.3.1 CREMES AGRÍCOLES EN PILES O EN ZONES DE MÀXIM RISC

En totes les parcel·les incloses en la zona de màxim risc és necessari localitzar el lloc d'ús del foc segons les presents normes específiques.

El permís per a la crema en zona de màxim risc, només serà autoritzat quan les parcel·les per a les quals se sol·licita, es troben integrades totalment a menys de 30 metres del terreny forestal. Per tant, en aquelles parcel·les colindants amb terreny forestal, l'extensió del qual excedisca la franja de 30 metres, les cremes hauran de realitzar-se sempre fora d'aquella franja de màxim risc.

Les normes a seguir per a la realització de cremes en zones de màxim risc seran les d'aplicació general per a totes les cremes (apartat 5.1), a més de:

Criteris obligatoris:

- A una distància menor de 15 metres del terreny forestal es prohibeix qualsevol tipus de crema. En casos excepcionals, es permetrà la crema en fogueres dins de cremador agrícola degudament adaptat quan la parcel·la es trobe totalment a menys de 15 metres amb formacions vegetals amb continuïtat amb el terreny forestal, sempre que el cremador es trobe a més de 10 metres de distància del terreny forestal.
- De 15 a 30 metres de distància de terreny forestal, únicament es permet la crema en cremador agrícola degudament condicionat.
- Les fogueres se situaran dins del cremador a l'interior de la parcel·la agrícola, a una distància mai inferior a 3 metres de les vores de la parcel·la.
- Se situaran en el lloc de la parcel·la més allunyat de la vegetació forestal.
- En el cas que la parcel·la es trobe envoltada de vegetació forestal, es cremarà en el centre de la parcel·la, sempre que la distància del cremador al terreny forestal siga superior a 10 metres.
- La quantitat de residus agrícoles de les fogueres en el cremador ha de ser moderat i adequat a les condicions ambientals del moment i del combustible que s'està eliminant, per a evitar la possible fuga de cendres i el calfament de la vegetació circumdant.
- Les fogueres han de quedar completament extingides mitjançant el següent procés:
 - Amb les cendres recollides en el centre de la foguera, banyar les restes amb aigua, remoure les brases, tornar a tirar aigua i remoure, repetint el procés fins a banyar el conjunt de les brases.
 - No abandonar la foguera fins que les cendres es troben a temperatura ambient.
 - Cada treballador tindrà a mà eines de sufocació de foc (motxilles extintores, poals d'aigua, matafocs, eines de cavat, etc.) per a ser utilitzades en cas de necessitat.

Recomanacions:

- Abans de cremar, considerar altres opcions, com portar les restes a una altra parcel·la de la seua propietat més allunyada del terreny forestal, portar les restes a un cremador d'una altra parcel·la de la seua propietat, triturar les restes, etc.
- Durant el procés de la crema, estar acompanyat d'una altra persona.
- Preferentment es deuen cremar restes verdes.
- Tindre en compte la direcció del vent per minimitzar, en la mesura del possible, la pèrdua de visibilitat a les vies de comunicació properes.

5.3.2 CREMES AGRÍCOLES EN PILES O FOGUERES EN ZONA GENERAL

Les següents normes seran vàlides per a totes les cremes de restes vegetals en fogueres dins de zones no forestals situades entre 30 i 500 metres de distància de formacions vegetals amb continuïtat al terreny forestal. El que denominarem zona general.

Preferentment les cremes s'han de realitzar en cremador degudament condicionat.

Les normes a seguir per a la realització d'aquestes cremes seran les d'aplicació general per a totes les cremes (apartat 5.1) i, en el cas de no ser possible cremar en cremador, a més:

Criteris obligatoris:

- Les fogueres es situaran a l'interior de la parcel·la agrícola.
- La seua ubicació en la parcel·la serà la més allunyada de la vegetació forestal, o siga, més de 30 metres.
- En el cas que la parcel·la es trobe envoltada de vegetació forestal, es cremarà en el centre de la parcel·la, sempre que existisquen més de 30 metres de distància des del centre de la parcel·la fins al terreny forestal.
- Les fogueres es faran amb una franja nua de vegetació de 5 metres d'amplària o dins del terreny llaurat amb el mateix perímetre de seguretat com a mínim.
- La quantitat de residus agrícoles de les fogueres ha de ser moderat i adequat a les condicions ambientals del moment i del combustible que s'està eliminant, per a evitar la possible fuga de cendres i el calfament de la vegetació circumdant.
- Les fogueres han de quedar completament extingides mitjançant el següent procés:
 - o Amb les cendres recollides en el centre de la foguera, banyar les restes amb aigua, remoure les brases, tornar a tirar aigua i remoure, repetint el procés fins a banyar el conjunt de les brases.
 - o No abandonar la foguera fins que les cendres es troben a temperatura ambient.
 - o Cada treballador tindrà a mà eines de sufocació de foc (motxilles extintores, poals d'aigua, batefocs, eines de cavat, etc.) per a ser utilitzades en cas de necessitat.

Recomanacions:

- Preferentment s'han de cremar restes verdes.
- Tindre en compte la direcció del vent per a minimitzar en la mesura que siga possible la perduda de visibilitat en les vies de comunicació pròximes.

5.3.3 ESBROLLES AGRÍCOLES MITJANÇANT CREMES

Les següents normes seran aplicables per a realitzar esbrolles agrícoles mitjançant crema.

Criteris obligatoris:

- Els bancals circumdants a la zona de la crema han d'estar llaurats. En tots els casos, no existirà continuïtat de vegetació i/o material combustible entre la zona de crema i la zona forestal (mínim 10 metres).
- Tallar o compactar tot el material combustible que passada de 0,5 metres d'altura en l'àrea a cremar.

- La crema s'iniciarà sempre en contra del vent i començant sempre en la part més elevada de la parcel·la per a realitzar-la en contra de pendent. Quan el foc haja cremat a la contra una amplària mínima de 3 metres, es pot encendre a favor.
- El front del foc mai podrà ser superior a 5 metres de longitud.
- Sempre ha d'haver personal present si hi ha foc viu. S'ha de vigilar la crema fins que quede completament extingida, apagant les brases i calius amb aigua o terra per a evitar el vol de cendres.

Recomanacions:

- Les xicotetes taques o colps de vegetació en els terrenys agrícoles són reservoris biològics, on per exemple es refugia la fauna cinegètica. S'ha de pensar bé sobre la necessitat de cremar eixes taques de "brutícia", pot ser que el mal provocat siga superior al benefici obtingut.
- Tindre en compte la direcció del vent per a minimitzar, en la mesura que siga possible, la perduda de visibilitat en les vies de comunicació pròximes.
- Les cremes s'han de realitzar sense vent o amb brises febles. Els dies de forts vents s'han de suspendre.
- S'ha de cremar a primera hora del matí degut que la humitat és major i la temperatura menor.
- Per a augmentar la docilitat del foc es pot intervenir sobre la vegetació de les següents formes: humitejant-la abans de la crema o disminuint la seua altura (compactant-la o tallant-la).

5.3.4 ÚS DEL FOC EN ACTIVITATS APÍCOLES

Les següents normes seran vàlides per a l'ús del foc en activitats apícoles.

Criteris obligatoris:

- Mantenir llaurat o sense vegetació el lloc on es troben instal·lats els ruscós i almenys 2 metres al voltant d'aquestos.
- Tenir a l'abast eines de sufocació del foc (motxilles extintores, poals d'aigua, matafocs, eines de cavat, etc.) mentre el fumador estiga encés per a ser utilitzades en cas de necessitat.
- En el cas que siga necessari la crema de ruscós, s'hauran de traure del terreny forestal a més de 500 metres.

Ús del fumador:

- El foc s'ha d'encendre directament a l'interior del fumador i en terrenys desproveïts de vegetació. Es recomana el seu encés dins de les caixes de transport dels vehicles de càrrega si hi haguera.
- S'ha de revisar que el fumador no desprenga cendres. Si fora necessari s'instal·larà una reixeta o se substituirà el fumador defectuós per un altre que es trobe en les condicions adequades.
- Mentre que el fumador es trobe encés, estarà sempre a la vista, col·locat damunt d'un rusc, i mai situat en el sòl ni sobre terreny cobert de vegetació.
- S'apagarà mitjançant l'abocament d'aigua en el seu interior o tapant l'eixida de fums i deixant que el foc s'asfixie en el seu interior.
- El fumador es transportarà completament apagat, i es buidarà en un contenidor o depòsit adequat. En cap cas es buidarà el fumador en el camp o muntanya.

Recomanacions:

- Que treballen dues persones de manera conjunta en l'abellar, ja que mentre una s'encarrega de dirigir el fum per a mantenir controlades a les abelles, l'altra persona es dedica a examinar, revisar o realitzar les activitats programades en el rusc.

5.3.5 CREMADOR AGRÍCOLA ADAPTAT

S'entén per cremador agrícola adaptat aquell que recull els trets constructius especificats per la Norma tècnica de Cremadors Agrícoles del Pla de Prevenció d'Incendis Forestals de la Demarcació de Polinyà del Xúquer, sent aquests:

Constructives:

- Construïts d'obra o amb blocs de formigó.
- Altura mínima de 2,5 metres.
- Obertura oposada al terreny forestal més pròxim.
- "Mataespurnes" no deformable amb la calor amb un ample de malla màxim de 0,5 x 0,5 cm.

Ubicació:

- En la part de la parcel·la que siga terreny agrícola.
- En el lloc de la parcel·la que es trobe més allunyat del terreny forestal (més de 10 metres). En el centre de la parcel·la si aquesta es troba envoltada de terreny forestal.
- En una zona que es trobe llaurada, sense vegetació herbàcia; en cas que no siga possible, ha d'existir una franja al voltant del cremador d'un metre d'amplària mínima buidada de vegetació herbàcia i matoll.
- Si les parcel·les són de dimensions reduïdes, és convenient compartir el cremador entre diversos propietaris, situant-lo en el centre de la boga de tots dos bancals, la qual cosa ha d'assegurar la seua llunyania de la superfície forestal.

6 MESURES EXTRAORDINÀRIES

Queda completament prohibit realitzar cremes quan les condicions meteorològiques siguin adverses, ja siga per vents forts o de ponent, o perquè la Conselleria d'Agricultura, Medi Ambient, Canvi Climàtic i de Desenvolupament Rural haja declarat dies de màxim risc d'incendi forestal, és a dir, s'haja activat el nivell de preemergència de nivell 2 i 3.

En aquests casos, les autoritzacions, permisos i cremes queden automàticament cancel·lats i prohibits. En el possible cas que la crema ja s'haguera iniciat, s'haurà de suspendre immediatament i s'hauran d'apagar totalment les brases mitjançant l'ús d'aigua i/o terra per a evitar que reviscolen.

Si posteriorment a l'aprovació del present Pla Local de Cremes la Conselleria d'Agricultura, Medi Ambient, Canvi Climàtic i de Desenvolupament Rural publica una nova resolució on es permeti realitzar cremes en nivell de preemergència 2, aquesta condició de crema quedarà incorporada al present Pla.

La Conselleria d'Agricultura, Medi Ambient, Canvi Climàtic i de Desenvolupament Rural podrà autoritzar cremes fora de les dates contemplades per raons de força major.



7 VIGÈNCIA DEL PLA LOCAL DE CREMES

Aquest Pla Local de Cremes serà vàlid mentre no es publique una normativa de rang superior en matèria de prevenció d'incendis forestals, o fins que siga necessària una modificació.

La vigència dels Plans Locals de Prevenció d'Incendis és de 15 anys, amb revisions periòdiques cada 5 anys. Serà obligatori que aquest pla es modifique, revise o es redacte de nou en la primera revisió del Pla Local de Prevenció d'Incendis, ja que el Pla Local de Cremes pertany a aquest. En cas de no disposar d'aquest Pla encara, el període de vigència serà també de 5 anys i s'haurà de revisar i modificar si és necessari.

En ambdós casos, el Pla Local de Cremes modificat s'aprovarà en Ple per l'Ajuntament de Senyera i es remetrà a l'òrgan competent.

8 MITJANS DELS QUE L'ENTITAT LOCAL DISPOSA PER A DONAR SUPORT AL PLA LOCAL DE CREMES

El terme municipal no disposa de mitjans propis per al control de la crema.

Els agricultors, que a més de la seua dilatada experiència en menesters de crema de restolls i matolls, posen a la seua disposició els utensilis propis com a moto-bombes i motors de polvoritzar etc.

L'Ajuntament vetllarà pel compliment d'aquest Pla i es compromet a fer una CAMPANYA DE DIFUSIÓ del contingut del mateix, perquè arribe al màxim d'usuaris possibles mitjançant bàndol, tauler d'anuncis, publicacions, web municipal etc. Així mateix avaluarà de forma continuada la marxa d'aquest Pla col·laborant en la correcció de les deficiències observades.

9 DISPOSICIONS ADDICIONALS

La responsabilitat de danys a tercers, tant civils com penals, recauran sobre el sol·licitant de l'autorització.

Tota situació no recollida o prevista en aquest Pla s'atindrà a allò que disposa les normes d'aplicació general:

- Llei 3/1993, de la Generalitat Valenciana, Forestal de la Comunitat Valenciana.
- Decret 98/1995, de 16 de maig, del Govern Valencià, pel que s'aprova el reglament de la Llei 3/1993, de 9 de desembre, forestal de la Comunitat Valenciana.
- Llei 13/2018, de 1 de juny, de la Generalitat, de modificació de la Llei 3/1993, de 9 de desembre, de la Generalitat, forestal de la Comunitat Valenciana.
- Correcció d'errors de la Llei 13/2018, de 1 de juny, de la Generalitat, de modificació de la Llei 3/1993, de 9 de desembre, de la Generalitat, forestal de la Comunitat Valenciana.

La vulneració de les prescripcions contingudes en la Llei Forestal tindrà la consideració d'infracció administrativa, comportant la imposició de sancions als seus responsables, l'obligació de rescabament dels danys e indemnització dels perjudicis i la restauració física dels béns danyats, tot això amb independència de les responsabilitats penals, civils o d'altre ordre en què pugueren incórrer els infractors (article 174 del Reglament de la Llei Forestal)

L'establiment de sancions per incompliment de les directrius establertes per aquest Pla Local de Cremes serà segons els disposat en la Llei 3/1993, Forestal de la Comunitat Valenciana.

10 Taula Resum

TIPUS DE CREMA	ZONES	PERÍODE	DIES	HORARI	CONDICIONS	PROCEDIMENT
Cremes restes de podes de cultius llenyosos i crema de restes d'altres collites	Màxim risc <15 m de terreny forestal	Del 17 d'octubre al 31 de maig (excepte de Dijous Sant a dilluns de Sant Vicent)	Preemergència Nivell 1 (En base a la Resolució de 26 gener de 2018, de la directora general de Prevenció d'Incendis Forestals, sobre modificació del període de cremes, i mentre no es publiqui una nova resolució)	Entre l'orto i les 13.30 hores	PROHIBIT *veure nota al peu de taula* Dins d'un cremador agrícola degudament condicionat conforme a la norma vigent, situat a més de 10 metres de terreny forestal Franja neta de combustible d'almenys cinc metres.	Autorització signada per l'Ajuntament
	Màxim risc 15-30 m de terreny forestal				Només permès dins d'un cremador agrícola degudament condicionat conforme a la norma vigent Franja neta de combustible d'almenys cinc metres.	
	General > 30-500 m de terreny forestal				Franja neta de combustible d'almenys cinc metres.	
	Per a totes les zones	Juliol a Setembre	Tots.	***	Prohibit realitzar cremes	***
		Setmana Santa y Pasqua	De Dijous Sant a dilluns de Sant Vicent (ambdós inclosos)	***		

NOMÉS EXCEPCIONALMENT, quan la parcel·la es troba íntegrament a menys de 15 metres de marges cunetes o formacions vegetals amb continuïtat amb el terreny forestal.

OBSERVACIONS

Prohibit qualsevol tipus de crema a menys de 15 metres de distància de marges, cunetes o formacions vegetals amb continuïtat amb el terreny forestal. *veure nota a peu de taula*

En el moment de realitzar la crema, la persona autoritzada haurà de portar la corresponent autorització.

La validesa de les autoritzacions no serà superior a 15 dies

L'autorització no tindrà validesa en els dies amb vent i si iniciats els treballs es produïra l'aparició d'aquest, se suspendrà immediatament l'operació i s'apagarà el foc.

Les autoritzacions automàticament prohibides i anul·lades els dies que siguin declarats de màxim perill pel Centre de Coordinació d'Emergències

No es podrà abandonar la vigilància de la crema fins que el foc estiga totalment apagat (el conjunt de les restes ha d'estar a temperatura ambient) i transcorregui almenys dues hores sense que s'observen brases.

Portar telèfon mòbil operatiu o un altre mitjà de comunicació. En cas de no haver-hi cobertura, tindre localitzat (abans d'iniciar els treballs amb foc) el lloc més pròxim des del que es pot fer una comunicació efectiva

En cas de fuga de foc avisar immediatament al 112

Veure condicions de Cremador agrícola condicionat en la memòria del Pla local de cremes

SOLICITUD DE AUTORIZACION PARA QUEMAS EN ZONAS DE MÁXIMO RIESGO
(Parcelas agrícolas entre 15 m a 30 m de distancia al terreno forestal con quemador acondicionado)
REGULADA POR EL DECRETO 98/1995

**SU QUEMA SE ENCUENTRA EN ZONA DE MÁXIMO RIESGO, PUEDE PROVOCAR UN INCENDIO FORESTAL.
POR FAVOR, EXTREME LA PRECAUCIÓN.**

1. Datos de la persona solicitante.

Nombre y apellidos.....D.N.I..... Teléfono.....

Domicilio.....Población.....Provincia.....

Nombre y apellidos de las personas distintas de Usted que van a intervenir en la realización de la quema:

2. Tipo de quema (marque con una cruz)

- | | | |
|--------------------------|--|---|
| <input type="checkbox"/> | * Quema agrícola en quemador acondicionado a más de 10 m | * (únicamente en el caso de que su parcela se encuentre en su totalidad |
| <input type="checkbox"/> | Quema agrícola en quemador acondicionado a más de 15 m | a menos de 15 m de distancia al terreno forestal) |

3. Localización de la quema:

	TERMINO MUNICIPAL	PARTIDA POLIGONO-PARCELA	FECHA PREVISTA QUEMA	DÍA DE LA SEMANA
A				
B				
C				
D				

Distancia que existe entre la QUEMA que Usted va a realizar y el terreno forestal (o a una formación continua de vegetación distinta de campos de cultivo). Marque con una cruz para cada parcela.

- | | | | | |
|---------------------------------------|--------------------------|---------------|--------------------------|---------------|
| <input checked="" type="checkbox"/> A | <input type="checkbox"/> | A más de 10 m | <input type="checkbox"/> | A más de 15 m |
| <input checked="" type="checkbox"/> B | <input type="checkbox"/> | A más de 10 m | <input type="checkbox"/> | A más de 15 m |
| <input checked="" type="checkbox"/> C | <input type="checkbox"/> | A más de 10 m | <input type="checkbox"/> | A más de 15 m |
| <input checked="" type="checkbox"/> D | <input type="checkbox"/> | A más de 10 m | <input type="checkbox"/> | A más de 15 m |

4. Medidas de precaución.

5. Horario permitido

Desde la salida del sol hasta las 13.30 horas, con una serie de excepciones según la época y localización.

5. Observaciones.

Este tipo de quemas se considera de máximo riesgo, sólo se autorizará cuando las parcelas para las que se solicita el permiso se encuentren en su totalidad a menos de 15 m del terreno forestal y para aquellas que aún estando a más distancia (hasta 30 m) dispongan de quemador autorizado.

AUTORIZACION

Nº DE AUTORIZACION.....

Dº/Dña.....con
DNI.....me comprometo a seguir las Normas
de Aplicación aquí reflejadas las cuales he leído y he entendido.

en el periodo comprendido entre el día y el día
.....comprometiéndose a cumplir las normas que aparecen al
dorso.

En....., a.... de..... de.....

En.....a.....de.....de.....

EL DIRECTOR TERRITORIAL
Por delegación: El Ayuntamiento

El/la Solicitante

Nombre.....

Fdo.....

Se autoriza a..... a realizar la
quema solicitada en el punto 2 en los lugares indicados en el punto 3, y

Clasificación de las parcelas en función de la distancia a terreno forestal y el tipo de quema		
MODELO DE QUEMA	DISTANCIA DEL PUNTO DE LA PARCELA MÁS ALEJADO A LA VEGETACIÓN FORESTAL	
	< 15 m	15-30 m
Sin quemador	Prohibido quemar	Prohibido quemar
Con quemador acondicionado	Prohibido quemar*	Zona de máximo riesgo

*Ver condición excepcional de 10m a 15m

- **A menos de 15 metros** de distancia de márgenes, cunetas o formaciones vegetales con continuidad con el terreno forestal, **queda PROHIBIDO** cualquier tipo de quema.
- **De 15 metros a 30 metros** de distancia de márgenes, cunetas o formaciones vegetales con continuidad con el terreno forestal, únicamente se permitirá la quema en hogueras dentro de quemador agrícola debidamente acondicionado.
- **Excepcionalmente** se permitirá la quema en hogueras dentro de quemador agrícola debidamente acondicionado cuando la parcela agrícola se encuentre en su totalidad a menos de 15 metros de márgenes, cunetas o formaciones vegetales con continuidad con el terreno forestal, siempre y cuando el quemador se encuentre a más de 10 m de distancia del terreno forestal.

En cualquier caso, antes de quemar debe considerar otras opciones (llevar los restos a otra parcela de su propiedad más lejana al terreno forestal, llevar los restos a un quemador de otra parcela de su propiedad, triturar los restos...).

Se recomienda que cuando realice la quema, se encuentre acompañado por otra persona.

Extreme la precaución, se encuentra en zona de máximo riesgo

CONDICIONES METEOROLÓGICAS.

Condiciones de obligado cumplimiento:

- **NO estar en Preemergencia de nivel 2 y 3.**
- Sólo se pueden ejecutar las quemas en Preemergencia de nivel 1.
- En caso de que el comportamiento del fuego pueda ser peligroso por cambios en la situación meteorológica, como aparición vientos de poniente, rachas de dirección variable o fuertes, los trabajos de quema deben suspenderse inmediatamente.

Recomendaciones:

- Es preferible la realización de las quemas en condiciones de estabilidad atmosférica.
- Lo idóneo es su ejecución tras lluvias que dejen al menos 5 mm de precipitaciones.
- El nivel de alerta así como su previsión para el día siguiente puede consultarse:
- En la página web: www.112cv.com
- En el ayuntamiento.
- En Twitter: [gva_112cv](https://twitter.com/gva_112cv)

ÉPOCA Y MOMENTO.

Criterios obligatorios:

- Según el Reglamento de la Ley Forestal aprobado por Decreto 98/1995, de 16 de mayo de forma general quedan prohibidas todas las quemas durante el periodo comprendido entre el 1 de junio y el 16 de octubre, ambos inclusive.
- Según ORDEN de 2 de marzo de 2005, de la Conselleria de Territorio y Vivienda queda prohibida la ejecución de todas las quemas en el periodo comprendido entre el Jueves Santo y el lunes inmediatamente después del Lunes de Pascua conocido como Lunes de San Vicente.
- Aún estando dentro del periodo establecido para usar el fuego, se suspenderá la quema en los días y zonas en los que el nivel de Preemergencia sea 2 y 3.
- El horario general de quemas agrícolas según el Plan de Prevención de Incendios de la Demarcación de Segorbe será desde la salida del sol hasta las 13.30 horas, con una serie de excepciones según la época y localización.

CONDICIONES DE LA QUEMA

Criterios obligatorios:

- Las hogueras se situaran en el interior de la parcela agrícola, a una distancia nunca inferior a 3 m de los bordes de la parcela.
- Se ubicarán en el lugar de la parcela más alejado de la vegetación forestal.
- En caso de que la parcela se encuentre rodeada de vegetación forestal se quemará en el centro de la parcela siempre que la distancia del quemador al terreno forestal sea superior a 10 metros.
- La carga de las hogueras será moderada y adecuada a las condiciones ambientales del momento y del combustible que se este eliminando (verde o seco), para evitar el escape de pavesas y la soflamación de la vegetación circundante.
- Siempre ha de haber personal presente si hay fuego vivo o ascuas.
- Las hogueras deben de quedar totalmente extinguidas realizando el siguiente proceso:
 - o Con las cenizas recogidas en el centro de la hoguera, mojar los restos con agua, remover las brasas, volver a tirar agua y remover, repitiendo el proceso hasta mojar el conjunto de los rescoldos.
 - o No abandonar la hoguera hasta que los restos se encuentren a temperatura ambiente.
- Cada trabajador tendrá a mano herramientas de sofocación de fuego, como pueden ser mochilas extintoras, cubos de agua, batefuegos o ramas, y como apoyo herramientas de cavado y lanzado de tierra (azadas, palas,...), para ser usadas en caso de necesidad.

Recomendaciones:

- Preferentemente se deben quemar restos verdes.
- Se observará la dirección del viento para minimizar la pérdida de visibilidad en las vías de comunicación cercanas.

SEGURIDAD EN EL LUGAR DE TRABAJO.

Criterios obligatorios:

- En el lugar de realización de la quema debe haber un teléfono móvil operativo u otro medio de comunicación, para comunicar un escape de fuego al 112.
- En caso de no haber cobertura de telefonía móvil en el lugar de trabajo, habrá que tener localizado el lugar más cercano desde el que se puede hacer una comunicación efectiva antes de iniciar los trabajos con fuego.

ESCAPE DE FUEGO.

Criterios obligatorios:

Según el Artículo 45 de la Ley 43/2003 de 21 de noviembre, de Montes:

"Toda persona que advierta la existencia o iniciación de un incendio forestal estará obligada a avisar a la autoridad competente o a los servicios de emergencia y, en su caso, a colaborar, dentro de sus posibilidades, en la extinción del incendio."

- Se debe avisar inmediatamente al 112 en caso de ocurrir un escape de fuego.
- En caso de escape todos los trabajadores han de tratar de atajar el conato trabajando de forma coordinada y diligente, hasta la llegada de los primeros medios de extinción.

Así mismo, también se debe esperar la llegada de los Agentes Medioambientales o de las Fuerzas de Seguridad del Estado para que den traslado de lo acontecido. El punto de inicio se tratará de mantener sin alterar o que sea alterado lo menos posible.

GRACIAS POR TRABAJAR CON PRECAUCIÓN

SOLICITUD DE AUTORIZACION PARA QUEMAS
QUE SE ENCUENTREN A MÁS DE 30 m DE DISTANCIA DEL TERRENO FORESTAL
REGULADA POR EL DECRETO 98/1995

1. Datos de la persona solicitante.

Nombre y apellidos.....D.N.I..... Teléfono.....

Domicilio.....Población.....Provincia.....

2. Tipo de quema (marque con una cruz)

<input type="checkbox"/>	Quema agrícola en quemador acondicionado a más de 30 m del terreno forestal	<input type="checkbox"/>	
<input type="checkbox"/>	Quema agrícola sin quemador a más de 30 m del terreno forestal	<input type="checkbox"/>	
<input type="checkbox"/>	Quema agrícola de márgenes de cultivo, ribazos, cunetas o acequias	<input type="checkbox"/>	

3. Localización de la quema:

	TERMINO MUNICIPAL	PARTIDA POLIGONO-PARCELA	FECHA PREVISTA QUEMA	DÍA DE LA SEMANA
A				
B				
C				
D				

Distancia que existe entre la QUEMA que Usted va a realizar y el terreno forestal (o a una formación continua de vegetación distinta de campos de cultivo). Marque con una cruz para cada parcela.

A	<input type="checkbox"/>	Entre 30m y 100m	<input type="checkbox"/>	Entre 100m y 300m	<input type="checkbox"/>	Entre 300m y 500m
B	<input type="checkbox"/>	Entre 30m y 100m	<input type="checkbox"/>	Entre 100m y 300m	<input type="checkbox"/>	Entre 300m y 500m
C	<input type="checkbox"/>	Entre 30m y 100m	<input type="checkbox"/>	Entre 100m y 300m	<input type="checkbox"/>	Entre 300m y 500m
D	<input type="checkbox"/>	Entre 30m y 100m	<input type="checkbox"/>	Entre 100m y 300m	<input type="checkbox"/>	Entre 300m y 500m

Nombre y apellidos de las personas distintas de Usted que van a intervenir en la realización de la quema:

.....

4. Medidas de precaución.

.....

5. Horario permitido

Desde la salida del sol hasta las 13.30 horas, con una serie de excepciones según la época y localización.

6. Observaciones.

AUTORIZACION

Nº DE AUTORIZACION.....

Dº/Dña.....con
DNI.....me comprometo a seguir las Normas
de Aplicación aquí reflejadas las cuales he leído y he entendido.

En.....a.....de.....de.....

El/la Solicitante

Fdo.....

.....comprometiéndose a cumplir las normas que aparecen al
dorso.

En....., a..... de..... de.....

EL DIRECTOR TERRITORIAL
Por delegación: El Ayuntamiento

Nombre.....

Se autoriza a..... a realizar la
quema solicitada en el punto 2 en los lugares indicados en el punto 3, y
en el periodo comprendido entre el día y el día

NORMAS DE APLICACIÓN PARA TODAS LAS QUEMAS

Las siguientes normas serán válidas para todas las quemas que se realicen entre a más de 30 m y a menos de 500 m del terreno forestal. Se atenderán a las siguientes limitaciones y condiciones:

CONDICIONES METEOROLÓGICAS.

Condiciones de obligado cumplimiento:

- **NO estar en Preemergencia de nivel 2 y 3.**
- Los días de Preemergencia de nivel 2 y 3 no se autorizará ningún tipo de fuego y perderán la validez las autorizaciones expedidas para esos días.
- Sólo se podrán ejecutar las quemas en Preemergencia de nivel 1.
- En caso de que el comportamiento del fuego pueda ser peligroso por cambios en la situación meteorológica, como aparición vientos locales, vientos de poniente, rachas fuertes o de dirección variable, los trabajos de quema deben suspenderse inmediatamente.

Recomendaciones:

- Es preferible la realización de las quemas en condiciones de estabilidad atmosférica.
- Lo idóneo es su ejecución tras lluvias que dejen al menos 5 mm de precipitaciones.
- El nivel de alerta así como su previsión para el día siguiente puede consultarse:
 - En la página web: www.112cv.com
 - En el ayuntamiento.
 - En Twitter: [gva_112cv](https://twitter.com/gva_112cv)

ÉPOCA Y MOMENTO.

Criterios obligatorios:

- Según el Reglamento de la Ley Forestal aprobado por Decreto 98/1995, de 16 de mayo de forma general quedan prohibidas todas las quemas durante el periodo comprendido entre el 1 de junio y el 16 de octubre, ambos inclusive.
- Según ORDEN de 2 de marzo de 2005, de la Conselleria de Territorio y Vivienda queda prohibida la ejecución de todas las quemas en el periodo comprendido entre el Jueves Santo y el lunes inmediatamente después del Lunes de Pascua conocido como Lunes de San Vicente.
- Aún estando dentro del periodo establecido para usar el fuego, se suspenderán las autorizaciones de quema en los días y zonas en los que se decreta Preemergencia de nivel 2 y 3.
- El horario general de quemas agrícolas según el Plan de Prevención de Incendios de la Demarcación de Segorbe será desde la salida del sol hasta las 13.30 horas, con una serie de excepciones según la época y localización.

CONDICIONES DE LA QUEMA

- Según el tipo de quema se tomarán las medidas de precaución adecuadas. Ver las normas específicas para cada actividad y para cada tipo de quema en cada caso, que aparecen a continuación.
- El interesado está obligado a permanecer vigilando la quema hasta que esta quede totalmente extinguida (el conjunto de los restos debe de estar a temperatura ambiente), apagando las brasas y rescoldos con agua y luego echando tierra para evitar el vuelo de pavesas.
- Se observará la dirección del viento para minimizar la pérdida de visibilidad en las vías de comunicación cercanas.

SEGURIDAD EN EL LUGAR DE TRABAJO.

Criterios obligatorios:

- En el lugar de realización de la quema debe haber un teléfono móvil operativo u otro medio de comunicación que permita dar un aviso de alarma rápidamente.
- En caso de no haber cobertura de telefonía móvil en el lugar de trabajo, habrá que tener localizado el lugar más cercano desde el que se puede hacer una comunicación efectiva antes de iniciar los trabajos con fuego.

ESCAPE DE FUEGO.

Criterios obligatorios:

Según el Artículo 45 de la Ley 43/2003 de 21 de noviembre, de Montes:

"Toda persona que advierta la existencia o iniciación de un incendio forestal estará obligada a avisar a la autoridad competente o a los servicios de emergencia y, en su caso, a colaborar, dentro de sus posibilidades, en la extinción del incendio."

- Se debe avisar inmediatamente al 112 en caso de ocurrir un escape de fuego.
- En caso de escape todos los trabajadores han de tratar de atajar el conato trabajando de forma coordinada y diligente, hasta la llegada de los primeros medios de extinción.

Así mismo, también se debe esperar la llegada de los Agentes Medioambientales o de las Fuerzas de Seguridad del Estado para que den traslado de lo acontecido. El punto de inicio se tratará de mantener sin alterar o que sea alterado lo menos posible.

Normas específicas de aplicación para realizar quemas agrícolas en pilas u hogueras.

Distancia entre hoguera y márgenes, cunetas o formación con continuidad de la vegetación de 30 a 500 metros

SI VE FUEGO LLAME AL 112

Se recomienda realizar la quema **dentro de un quemador** debidamente construido siguiendo las **Normas de aplicación para todas las quemas** y si no fuera posible quemar en quemador se seguirán las siguientes normas:

Normas de aplicación para todas las quemas y además:

Criterios obligatorios:

- Las hogueras se situarán en el interior de la parcela agrícola.
- Se ubicarán en el lugar de la parcela más alejado de la vegetación forestal (más de 30 m).
- En caso de que la parcela se encuentre rodeada de vegetación forestal se quemará en el centro de la parcela, siempre que existan más de 30 m de distancia desde el centro de la parcela hasta el monte.
- Las hogueras se harán con una banda perimetral limpia de vegetación y de combustible de 2 m de anchura o dentro del terreno labrado con el mismo perímetro de seguridad como mínimo.
- La carga de las hogueras será moderada y adecuada a las condiciones ambientales del momento y del combustible que se este eliminando (verde o seco), para evitar el escape de pavesas y la sofocación de la vegetación circundante.
- Siempre ha de haber personal presente si hay fuego vivo o ascuas.
- Las hogueras deben de quedar **totalmente extinguidas** realizando el siguiente proceso:
 - o Con las cenizas recogidas en el centro de la hoguera, mojar los restos con agua, remover las brasas, volver a tirar agua y remover, repitiendo el proceso hasta mojar el conjunto de los rescoldos.
 - o No abandonar la hoguera hasta que los restos se encuentren a temperatura ambiente.
- Cada trabajador tendrá a mano herramientas de sofocación de fuego, como pueden ser mochilas extintoras, cubos de agua, batefuegos o ramas, y como apoyo herramientas de cavado y lanzado de tierra (azadas, palas,...), para ser usadas en caso de necesidad.

Recomendaciones:

- Preferentemente se deben quemar restos verdes.
- Se observará la dirección del viento para minimizar la pérdida de visibilidad en las vías de comunicación cercanas.

Normas específicas de aplicación para realizar ROZAS AGRÍCOLAS MEDIANTE QUEMA, incluye quema de márgenes, de ribazos, de cunetas y de acequias en terrenos agrícolas.

Normas de aplicación para todas las quemas y además:

Criterios obligatorios:

- Los bancales circundantes a la zona a quemar estarán labrados.
- En todos los casos NO existirá continuidad de vegetación entre la zona de quema y la zona forestal.
- Como mínimo habrá 10 m limpios de vegetación y materiales combustibles entre la zona de quema y la zona forestal.
- Se retirará la carga excesiva de combustible, interviniendo sobre la vegetación antes de empezar la quema.
- Se debe cortar o compactar todo el material combustible que pase de 0,5 m de altura en el área a quemar.
- La quema se iniciará siempre en contra del viento y empezando siempre en la parte más elevada de la parcela para realizarla en contra de pendiente. Cuando el fuego haya quemado a la contra 5 m como mínimo se puede prender a favor.
- Las quemas se deben hacer sin viento o con brisas débiles, los días de viento fuerte más de 10 km/h ("*las hojas de los árboles se agitan constantemente. Se despliegan las banderas*") según la escala Beaufort) se deben suspender.
- El frente de fuego nunca podrá superar los 5 m de longitud.
- Siempre ha de haber personal presente si hay fuego vivo o ascuas.
- No se abandonará la quema hasta la extinción total del fuego, no deben quedar ascuas activas o puntos de calor, se apagarán las brasas y rescoldos con agua. No abandonar la quema hasta que los restos se encuentren a temperatura ambiente.
- Cada trabajador tendrá a mano herramientas de sofocación de fuego, como pueden ser mochilas extintoras, cubos de agua, batefuegos o ramas, y como apoyo herramientas de cavado y lanzado de tierra (azadas, palas,...), para ser usadas en caso de necesidad.

Recomendaciones:

- Las pequeñas manchas o golpes de vegetación en los terrenos agrícolas son reservorios biológicos, donde se refugia la fauna cinegética por ejemplo. Piense bien la necesidad de quemar esas manchas de "suciedad", puede que el daño provocado sea superior al beneficio obtenido.
- Se observará la dirección del viento para minimizar la pérdida de visibilidad en las vías de comunicación cercanas.
- Se debe quemar a primera hora de la mañana, ya que la humedad es mayor y la temperatura menor, y el fuego se comporta de una manera más dócil.
- Para aumentar la docilidad del fuego se puede intervenir sobre la vegetación de las siguientes formas: humedeciéndola antes de la quema o disminuyendo su altura (compactándola o cortándola).

Normas específicas de aplicación para el uso del fuego en actividades apícolas.

Normas de aplicación para todas las quemas y además:

Criterios obligatorios:

- Limpieza de toda la vegetación existente (labrado, cavado y/o rastrillado) que sea de 2m de ancho alrededor de las colmenas y entre éstas.
- Se deberá disponer de herramientas de sofocación del fuego en el sitio de trabajo mientras el ahumador este encendido. Estas herramientas pueden ser un extintor, o de una mochila extintora u otros recipientes con agua que se pueda usar para sofocar fuego, que guarden al menos 15 litros como mínimo, las herramientas de cavado y lanzado de tierra se pueden usar de apoyo, no llegando en ningún caso a sustituir al agua como medio de sofocación.

- Las herramientas de sofocación estarán situadas a una distancia máxima de 10 metros del ahumador encendido.
- El material empleado para el encendido del ahumador se acumulará en un lugar seguro.

USO DEL AHUMADOR.

Criterios obligatorios:

- El ahumador se transportará apagado.
- El fuego se debe encender directamente en el interior del ahumador.
- Se recomienda su encendido dentro de las cajas de transporte de los vehículos de carga si los hubiera. En caso contrario el ahumador se debe encender sobre terrenos desprovistos de vegetación, como en el centro de caminos de rodadura o dentro del perímetro de seguridad de las colmenas con una distancia mínima a la vegetación de 5 m en todos los casos.
- Se revisará que el ahumador no desprenda pavesas; si fuese necesario se instalará una rejilla o se sustituirá el ahumador defectuoso por otro que se encuentre en las condiciones adecuadas.
- El ahumador no se depositará nunca sobre terreno cubierto de vegetación o combustibles
- Mientras el ahumador este encendido estará siempre a la vista, colocado encima de una colmena y nunca en el suelo.
- Apagar el ahumador vertiendo agua en su interior. También se puede tapar la salida de humos y dejar que el fuego se asfixie en su interior.
- En ningún caso se vaciará el ahumador en el campo o monte.

GRACIAS POR TRABAJAR CON PRECAUCIÓN

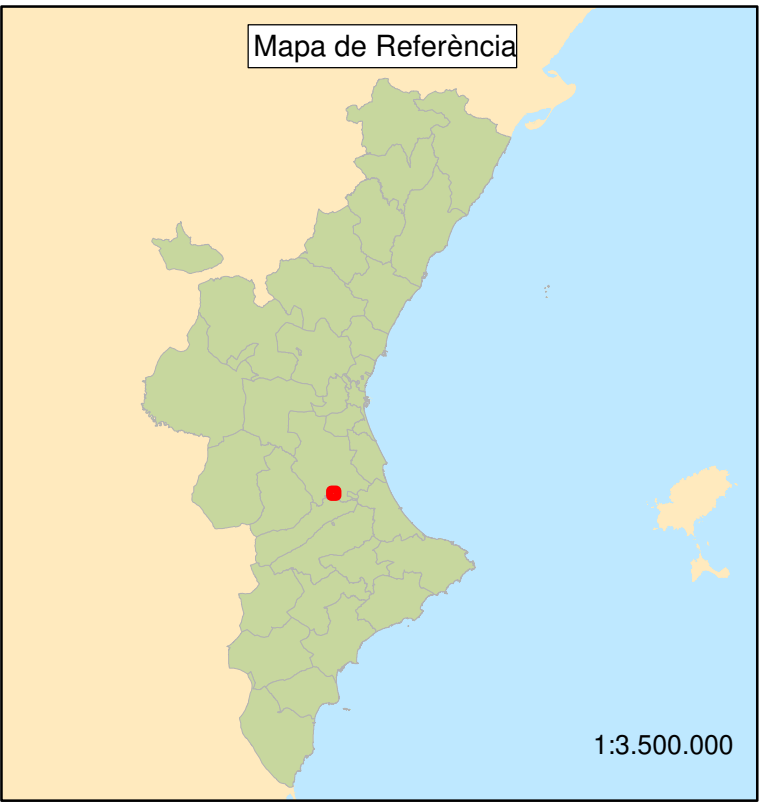
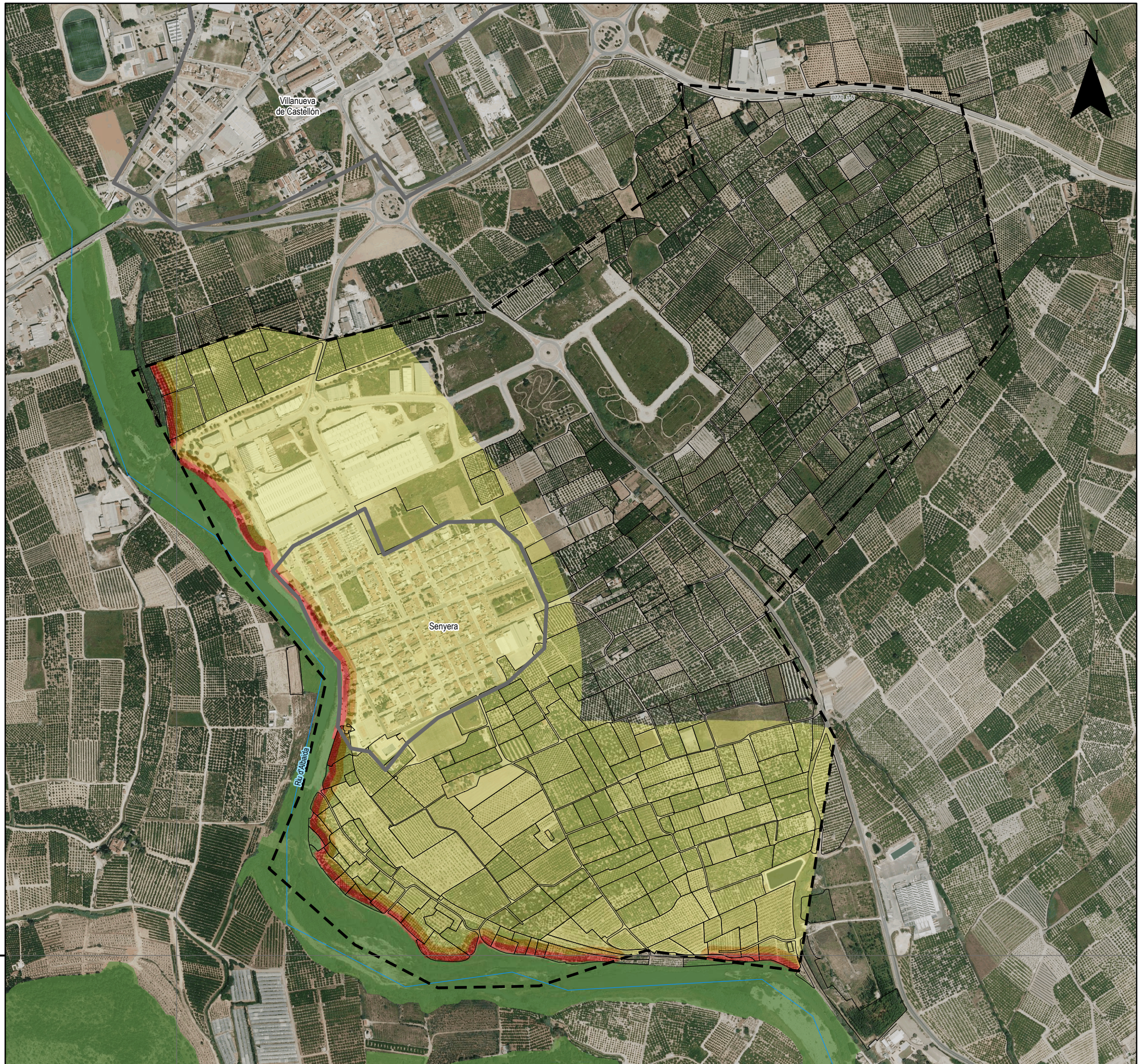

LLEGENDA

- Límit administratiu
- Nucli de població
- Xarxa hidrogràfica
- Cultius
- Terreny forestal

Zonificació (distàcia al terreny forestal)

- Zona de màxim risc (< 15 m)
- Zona de màxim risc (15 - 30 m)
- Zona de risc baix (30 - 500 m)

Projecte:
Pla Local de Cremes del terme municipal de Senyera

Nom: Plànol de zonificació PLC

Data: Novembre 2021

Signat:



Sistema de Coordenades:
ETRS 1989
Projecció UTM Fus 30

Escala:
1:8.000