



PLAN LOCAL DE QUEMAS DE RUGAT

# **PLAN LOCAL DE QUEMAS**

## **TÉRMINO MUNICIPAL DE RUGAT**





## PLAN LOCAL DE QUEMAS DE RUGAT

### ÍNDICE

<b>1-Introducción</b>	
1.1- Objeto del plan .....	3
1.2- Marco normativo y justificación legal.....	3
1.3- Ámbito de aplicación.....	3
1.4- Proceso de aprobación.....	3
<b>2-Descripción del término municipal.....</b>	<b>4</b>
1.1- Geografía.....	4
1.2- Población.....	4
1.3- Vegetación y usos del suelo.....	4
1.4- Climatología.....	4
<b>3-Inventario de actividades tradicionales que requieren el uso del fuego.</b>	
<b>Cuantificación y justificación</b>	
3.1-Quemas agrícolas.....	5
3.2-Quemas forestales y matorrales.....	5
3.3-Eliminación de restos vegetales de jardinería.....	5
3.4-Fuegos artificiales.....	5
<b>4-Regulación y organización de las actividades en el tiempo y en el espacio.</b>	
4.1-Organización espacial.....	6
4.2- Organización temporal.....	8
4.3- Autorizaciones.....	10
4.4- Normas de aplicación general,.....	10
<b>5.- Medidas extraordinarias.....</b>	<b>12</b>
<b>6.- Vigencia del plan local de quemas.....</b>	<b>13</b>
<b>7.- Medios para la consecución de la organización propuesta.....</b>	<b>13</b>
<b>8.- ANEXOS.</b>	
ANEXO I: Modelo solicitud Autorización Quemas Ordinarias.....	14
ANEXO II: Modelo solicitud Autorización Quemas Especiales.....	16
ANEXO III: Cuadro Resumen.....	18
ANEXO IV: Cartografía.....	19



## PLAN LOCAL DE QUEMAS DE RUGAT

### **1.-INTRODUCCIÓN**

#### **1.1.- OBJETO DEL PLAN**

Ante la grave problemática que supone para los montes de este municipio, las consecuencias que se derivan de un incendio forestal y amparados en la normativa aplicable, se tiene por objeto la redacción de las normas contenidas en este Plan Local de Quemas, para que actúe como regla fundamental, dentro del término municipal, en la gestión del uso cultural del fuego.

#### **1.2.- MARCO NORMATIVO Y JUSTIFICACIÓN LEGAL**

El Plan se realiza en cumplimiento y de acuerdo con la Orden de 30 de marzo de 1994, de la Consejería de Medio Ambiente, que determina las prohibiciones y normas a aplicar en la totalidad de los terrenos mencionados, y la Orden de 2 de marzo, de la Consejería de Territorio y Vivienda, por la que se regulan medidas extraordinarias para la prevención de incendios forestales durante el período de Semana Santa y Pascua. Todo eso en virtud de aquello dispuesto en la Ley 3/1993, de 9 de diciembre, de la Generalidad Valenciana, Forestal de la Comunidad Valenciana; en el Decreto 98/1995, del Gobierno Valenciano, por el cual se aprueba el Reglamento de la Ley 3/93, de 9 de diciembre, Forestal de la Comunidad Valenciana; en la Ley 43/2003, de 21 de noviembre, de Montes; en el Decreto 3.769/1972, de 23 de diciembre, por el cual se aprueba el Reglamento de la Ley 81/1968, de 5 de diciembre, sobre Incendios forestales; y en el Real Decreto 1.777/79, de 22 de junio.

#### **1.3.- ÁMBITO DE APLICACIÓN**

El ámbito que abraza este Plan es el término municipal de Rugat, concretamente la franja de 500 metros que circunda los terrenos forestales, todo atendiendo a la definición de estos terrenos que aparece al Capítulo Y del Decreto 98/1995, de 16 de mayo, del Gobierno Valenciano, por el cual se aprueba el Reglamento de la Ley 3/1993, de la Generalidad Valenciana, Forestal de la Comunidad Valenciana. Además, también será de aplicación todo el que aparece en esta ordenanza en la franja de 500 metros a núcleos urbanos o industriales.

#### **1.4.- PROCEDIMIENTO DE APROBACIÓN**

La propuesta de modificación del Plan de Quemas será previamente aprobada por el PLENO del Ayuntamiento.

El Plan entrará en vigor en el momento en el que la Consellería competente lo apruebe.



## **2.-DESCRIPCIÓN DEL TÉRMINO MUNICIPAL.**

### **2.1.-GEOGRAFÍA.**

El municipio de Rugat se encuentra situado al sureste de la provincia de Valencia, en el límite con la provincia de Alicante, y forma parte de los municipios que conforman la comarca de la Vall d'Albaida. Tiene una superficie aproximada de 3,1 km<sup>2</sup>, situándose en la zona sureste de la comarca. Su perímetro posee una forma alargada de norte a sur.

El municipio linda a Este con el municipio de Aiello de Rugat y por el Oeste con el de Castelló de Rugat, los dos pertenecientes a la provincia de Valencia.

En lo que respecta a la geomorfología, en el extremo meridional se elevan algunas estribaciones de la Sierra del Benicadell, con alturas superiores a los 400 m. El centro lo constituye una llanura aluvial formada por los arrastres de los barrancos de Llopis y del Llop. La mitad septentrional vuelve a ser accidentada por suaves colinas cubiertas de viñedos.

Desde Valencia, se accede a esta localidad a través de la A-7 para enlazar con la CV-40 y la CV-60 para finalizar en la CV-619

### **2.2.-POBLACIÓN.**

El municipio de Rugat tiene una población de alrededor de 180 habitantes.

### **2.3.-VEGETACIÓN Y USOS DEL SUELO.**

En lo que respecta a la geomorfología, en el extremo meridional se elevan algunas estribaciones de la Sierra del Benicadell, con alturas superiores a los 400 m. El centro lo constituye una llanura aluvial formada por los arrastres de los barrancos de Llopis y del Llop. La mitad septentrional vuelve a ser accidentada por suaves colinas cubiertas de viñedos.

Desde Valencia, se accede a esta localidad a través de la A-7 para enlazar con la CV-40 y la CV-60 para finalizar en la CV-619

### **2.4.-CLIMATOLOGÍA.**

El clima de la comarca es un clima mediterráneo con ligeros rasgos de continentalidad, con unas temperaturas alrededor de los 17°C de media anual y una oscilación térmica de aproximadamente 12°C. Los inviernos son poco fríos (11°C) y cortos, y desde mayo hasta octubre la temperatura media oscila alrededor de los 20°C, siendo el mes más cálido julio seguido por agosto.

Las lluvias son relativamente abundantes que se concentran fundamentalmente en temporales de levante, durante el otoño, la primavera i el invierno.



### **3.- INVENTARIO DE ACTIVIDADES TRADICIONALES QUE REQUIEREN EL USO DEL FUEGO. CUANTIFICACIÓN Y JUSTIFICACIÓN.**

En el área mediterránea se ha utilizado el uso del fuego como herramienta cultural en distintos usos del municipio, como forma fácil de eliminar los residuos en las actividades agrícolas, jardinería y como técnica generalizada para la limpieza márgenes. En menor medida, el fuego ha sido también utilizado en actividades ganaderas, limpieza de monte bravo y rebrote de vegetación cinegéticas.

En la actualidad, en el término municipal de Rugat, los usos y actividades culturales que se vienen desarrollando de forma tradicional del fuego son los siguientes:

#### **3.1-Quemas agrícolas**

Esta actividad se lleva a cabo por los propietarios y arrendatarios de las explotaciones agrícolas de secano y de regadío. El uso del fuego depende de la actividad agrícola que demanda cada tipo de cultivo, frutales, almendro, olivo y vid, principalmente. El uso más problemático está ligado a las labores de poda de los que se ha de llevar a cabo durante los meses de verano.

También se incluye la limpieza de márgenes, acequias, cunetas y rastrojos que se realizan al mismo tiempo que se usa el fuego para las labores agrícolas anteriormente citadas.

#### **3.2-Quemas forestales y Matorrales**

Se entienden todas aquellas en las que se quema vegetación arbustiva, matorral, arbolado o sus restos cuya consideración tiene el carácter de monte (necesita ser suelo no urbanizable). El Ayuntamiento no dará autorización para la realización de estas quemas, considerándolas como quemas especiales que deberán de gestionarse directamente ante la Consellería competente en materia de Prevención de Incendios.

#### **3.3-Eliminación de restos vegetales de jardinería.**

La quema de este tipo de **residuo urbano** no es autorizable por este plan de acuerdo con la Normativa vigente en materia de Residuos.

#### **3.4-Fuegos artificiales.**

El Ayuntamiento en su caso tramitará y dispondrá de las medidas de prevención para el disparo de los mismos en los periodos festivos que a lo largo del año se celebren y se haga uso de fuegos artificiales.



#### **4.- REGULACIÓN Y ORGANIZACIÓN DE LAS ACTIVIDADES EN EL TIEMPO Y EN EL ESPACIO**

##### **4.1- ORGANIZACIÓN ESPACIAL**

Se incluyen en el presente plan local de quemas todas las parcelas situadas en el término municipal de Rugat , ya que por su orografía y distribución del suelo forestal resulta imposible el definir las que se encuentran a menos 500 m. de terreno forestal y las que están a más de 500 m., y se dividirán en las siguientes zonas:

##### **- A) ZONA DE MÁXIMO RIESGO:**

Parcelas situadas en la franja de 0 - 30 m. de márgenes, cunetas, o formaciones vegetales con continuidad con el terreno forestal. Se deberá solicitar el correspondiente permiso al Ayuntamiento.

De **0 a 30 m.** sólo se permiten las quemas de restos agrícolas **con quemador.**

En caso de eliminación de material vegetal por transformación, arranque de árboles o cambio de cultivo, en estas parcelas, será obligatorio la retirada de los restos a más de 30 m. de los márgenes, cunetas o formaciones vegetales con continuidad con terreno forestal.

##### **- B) ZONA GENERAL:**

Está compuesta por el resto del terreno agrícola del municipio. Esta zona se dividirá en:

- Parcelas situadas entre 30 – 100 m de márgenes, cunetas, o formaciones vegetales con continuidad con el terreno forestal. Las quemas que se realicen en esta franja de terreno y en hogueras, se deberá solicitar el correspondiente permiso al Ayuntamiento.
- Parcelas situadas a más de 100 m de márgenes, cunetas, o formaciones vegetales con continuidad con el terreno forestal. Las quemas que se realicen en esta franja de terreno no requerirán permiso al Ayuntamiento.

#### **NORMAS ESPECÍFICAS PARA REALIZAR QUEMAS AGRÍCOLAS EN QUEMADORES EN ZONAS DE MÁXIMO RIESGO**

A una distancia menor de 30 m del terreno forestal la quema se realizará **dentro de un quemador** debidamente construido. Si por las características de su parcela esto no es



## PLAN LOCAL DE QUEMAS DE RUGAT

posible, deben ser consideradas otras opciones antes de quemar (llevar los restos a otra parcela de su propiedad más lejana al terreno forestal, llevar los restos a un quemador de otra parcela de su propiedad, triturar...).

Se recomienda que cuando realice la quema, se encuentre acompañado por otra persona.

### **Extreme la precaución, se encuentra en zona de máximo riesgo.**

Criterios obligatorios:

- Los quemadores se situaran en el **interior** de la parcela agrícola, a una distancia **nunca inferior a 5 m del límite** de la parcela con el terreno forestal.
- Se ubicarán en el lugar de la parcela **más alejado de la vegetación forestal**.
- En caso de que la parcela se encuentre rodeada de vegetación forestal se quemará en el centro de la parcela.
- **La carga de los quemadores será moderada** y adecuada a las condiciones ambientales del momento y del combustible que se esté eliminando (verde o seco).
- **Siempre** ha de haber **personal presente** si hay fuego vivo o ascuas.
- Cada trabajador tendrá a mano herramientas de sofocación de fuego, como pueden ser mochilas extintoras, cubos de agua o herramientas de cavado y lanzado de tierra (azadas, palas, ramas...), para ser usadas en caso de necesidad.

Recomendaciones:

- Preferentemente se deben quemar restos verdes.
- Se observará la dirección del viento para minimizar la pérdida de visibilidad en las vías de comunicación cercanas.

### **NORMAS ESPECÍFICAS PARA REALIZAR QUEMAS AGRÍCOLAS EN HOGUERAS EN ZONA GENERAL.**

Criterios obligatorios:

- Las hogueras se situaran en el **interior** de la parcela agrícola.
- Se ubicarán en el lugar de la parcela más alejado de la vegetación forestal (más de 30m).
- En caso de que la parcela se encuentre rodeada de vegetación forestal se quemará en el centro de la parcela, siempre que existan más de 30 m de distancia desde el centro de la parcela hasta el monte.
- Las hogueras se harán con una banda perimetral limpia de vegetación hasta suelo mineral de 2 m de anchura (suelo cavado o rastrillado) o dentro de terreno labrado con el mismo perímetro de seguridad como mínimo.
- La carga de las hogueras será moderada y adecuada a las condiciones ambientales del





## PLAN LOCAL DE QUEMAS DE RUGAT

momento y del combustible que se esté eliminando (verde o seco), para evitar el escape de pavesas y la soflamación de la vegetación circundante.

- **Siempre** ha de haber personal presente si hay fuego vivo o ascuas.
- Las hogueras deben de quedar **totalmente extinguidas** realizando el siguiente proceso:
  - o Con las cenizas recogidas en el centro de la hoguera, mojar los restos con agua, **remover las brasas**, volver a tirar agua y remover.
  - o No abandonar la hoguera hasta que los restos se encuentren aproximadamente a temperatura ambiente.

Si no tiene agua suficiente para realizar el proceso anterior:

- o Mezcle y revuelva tierra o arena con las brasas para apagarlo todo.
  - o Examine bien todos los residuos de la fogata y asegúrese que no quede nada ardiendo; puede echar agua para mayor seguridad.
  - o No entierre las brasas, pues pueden continuar ardiendo sin llamas y producir una carbonera.
  - o No abandonar la hoguera hasta que el conjunto de restos se encuentren aproximadamente a temperatura ambiente.
- Cada trabajador tendrá a mano herramientas de sofocación de fuego, como pueden ser mochilas extintoras, cubos de agua o herramientas de cavado y lanzado de tierra (azadas, palas, ramas...), para ser usadas en caso de necesidad.

Recomendaciones:

- Preferentemente se deben quemar restos verdes.
- Se observará la dirección del viento para minimizar la pérdida de visibilidad en las vías de comunicación cercanas.

### **4.2.- ORGANIZACIÓN TEMPORAL**

Según el Reglamento de la Ley 3/1993, Forestal de la Comunitat Valenciana, el calendario para la realización de las quemas se divide en dos periodos, un periodo de bajo riesgo entre el 1 de octubre y el 30 de junio, y otro de alto riesgo entre el 1 de julio y el 30 septiembre, en el que quedan prohibidas las quemas. Atendiendo a las características y cultivos del término de Rugat se establecen los siguientes:

o Del 1 de octubre al 31 de mayo:

En **A) Zona de Máximo Riesgo**, se podrá quemar todos los días excepto periodo desde Jueves Santo hasta Lunes de San Vicente ambos inclusive y días declarados de Alerta 3 (PREVIFOC) por la Consellería, en horario desde la salida del sol hasta las 13:30 horas.





## PLAN LOCAL DE QUEMAS DE RUGAT

### o Del 1 de octubre al 30 de junio:

En B) **Zona General**, se podrá quemar todos los días excepto periodo desde Jueves Santo hasta Lunes de San Vicente ambos inclusive y días declarados de Alerta 3 (PREVIFOC) por la Conselleria, en horario desde la salida del sol hasta las 13:30 horas.

### o Del 1 de julio al 30 de septiembre:

Quedan prohibidas las quemas.

En B) **Zona General** y por motivos excepcionales y justificados asociados al calendario agrícola tradicional, se podrá permitir el empleo del fuego en este período mediante Autorización al Ayuntamiento con el visto bueno del Agente medioambiental. En horario desde la salida del sol hasta las 10 h. y en días establecidos por el Agente Medioambiental.

Los usuarios deberán observar las siguientes obligaciones:

- No se permitirá, en ninguna circunstancia, la práctica de quemas en camino, barrancos, desagües y riberas de dominio público.
- No se abandonará la vigilancia de la quema por parte del interesado hasta que el fuego esté totalmente apagado y no transcurran dos horas sin que se observen brasas.
- La zona de quemas será limpiada de brozas y matorral en una franja de anchura mayor de dos metros alrededor del área de quema, tomando todas las medidas que considere oportunas, y será, en todo momento, responsable de cuantos daños pueda causar.
- No se permitirá la quema de envases plásticos de productos fitosanitarios. Dichos envases deberán ser depositados en el punto SIGFITO más próximo.
- El presente Plan no tendrá validez los días de viento. Si iniciados los trabajos se produjese la aparición de éste, se suspenderá inmediatamente la operación y se apagará el fuego.
- En cualquier caso no se aplicará el Plan en las fechas que coincidan con los días declarados de peligro extremo por la Conselleria. El Plan de Quemas no se volverá a aplicar hasta el día siguiente de desaparición del peligro. Esta circunstancia se puede saber mediando la policía local, al teléfono de información de la Generalidad 012 o a la web de información del nivel de preemergencia por incendios forestales de la Generalidad.



## PLAN LOCAL DE QUEMAS DE RUGAT

### 4.3- LAS AUTORIZACIONES.

- Las autorizaciones para las quemas de restos agrícolas o forestales en parcelas situadas entre **0-30 m.**, de márgenes, cunetas, o formaciones vegetales con continuidad con el terreno forestal, de la **Zona de Máximo Riesgo**, durante el periodo del 1 de octubre al 31 de mayo, serán extendidas por el Ayuntamiento mediante el modelo que se adjunta como **anexo I** al presente Plan. A este efecto, el interesado deberá solicitarlas al menos 48 horas antes del comienzo de las tareas de quema. El **período de vigencia** de las autorizaciones y de las renovaciones respectivas será de 15 días naturales. EL Ayuntamiento podrá modificar el período de vigencia atendiendo a las condiciones climáticas existentes.
- Las autorizaciones para las **quemas de restos agrícolas** o forestales en parcelas situadas entre **30-100 m.**, de márgenes, cunetas, o formaciones vegetales con continuidad con el terreno forestal, de la **Zona General**, durante el periodo del 1 de octubre al 30 de junio, serán extendidas por el Ayuntamiento mediante el modelo que se adjunta como **anexo I** al presente Plan. A este efecto, el interesado deberá solicitarlas al menos 48 horas antes del comienzo de las tareas de quema. El **período de vigencia** de las autorizaciones y de las renovaciones respectivas será de **30 días** naturales. EL Ayuntamiento podrá modificar el período de vigencia atendiendo a las condiciones climáticas existentes.
- Las autorizaciones para las **quemas especiales** de restos agrícolas o forestales en toda la Zona General, durante el periodo del 1 de julio al 30 de septiembre, serán extendidas por el Ayuntamiento con el VºBº de Agente Medioambiental mediante el modelo del **anexo II** del presente Plan.

### 4.4.-NORMAS DE APLICACIÓN GENERAL:

4.4.1.-Sin perjuicio de las normas de aplicación general, los usuarios deberán observar las siguientes obligaciones:

- La persona al cargo de la realización del trabajo de quema deberá llevar encima, en el momento de la ejecución de estos trabajos, la autorización necesaria.
- El lugar donde se realizará la quema estará limpio de brozas y matorrales en al menos una franja de dos metros de ancho y con disponibilidad de agua suficiente para el control del fuego en caso de accidente.



#### PLAN LOCAL DE QUEMAS DE RUGAT

- La carga de las hogueras será moderada y adecuada a las condiciones ambientales del momento y del combustible que se esté eliminando (verde o seco), por evitar escapamientos y elevadas temperaturas.
- No se abandonará la vigilancia de la quema por parte del interesado hasta que el fuego esté totalmente apagado y no transcurran dos horas sin que se observen brasas. Por lo tanto, no se debe aportar material combustible al fuego hasta la hora máxima en la que se permite arder, ya que a esta hora es necesario que el fuego esté totalmente apagado.
- Por seguridad en el trabajo, en el lugar de realización de la quema deberá haber un teléfono móvil operativo u otro medio de comunicación que permita un aviso de alarma rápido. En caso de no haber cobertura de telefonía móvil en el puesto de trabajo, el encargado de los trabajos deberá tener controlado el lugar más próximo desde donde se puede hacer una comunicación efectiva antes de iniciar los trabajos con fuego.
- Las acumulaciones o almacenamientos previos a la quema de leña, restos agrícolas o forestales, no podrán realizarse en los caminos ni en una franja de 10 metros de ancho a ambos lados de estos
- Las urbanizaciones situadas en terrenos incluidos dentro el ámbito de aplicación de la presente orden deberán mantener limpios de vegetación los viales de acceso, las cunetas y todas las parcelas perimetrales, y, en cualquiera caso, cumplirán las normas establecidas que al respecto indican los planes generales de ordenación urbana o las normas de rango inferior.
- Toda persona que advierta la existencia o iniciación de un incendio forestal deberá dar cuenta del hecho, llamando al teléfono de emergencias de la Generalidad o bien, por el medio más rápido posible, al Ayuntamiento o agente de la autoridad más próximo.
- El presente Plan no tendrá validez ni los días de riesgo extremo (Previfoc) ni los días de viento; por lo tanto, estos días las autorizaciones no tendrán validez, y se suspenderán inmediatamente los trabajos de quema. Si, una vez iniciados los trabajos de quema, se produce la aparición de viento, se suspenderán los trabajos de forma inmediata y se apagará el fuego.
- En todo caso, si por parte del personal encargado del control de quemas, se considera que no se cumplen las normas de seguridad, se procederá inmediatamente a paralizar la actividad.

4.4.2.-Otras acciones o actividades que podrán realizarse mediante autorización previa de la Dirección de los Servicios Territoriales de la Conselleria de Medio Ambiente, Agua, Urbanismo y Vivienda.



#### PLAN LOCAL DE QUEMAS DE RUGAT

- Almacenamiento, transporte o utilización de material inflamable o explosivo.
- Operaciones de destilación de plantas aromáticas
- Utilización de grupos electrógenos, motores, equipos eléctricos o de explosión, aparatos de soldadura, etc., incluidos los pertenecientes a maquetas dirigidas a autocontrol.
- Acumulación y almacenamiento de madera, leña y cualquiera tipo de residuo agrícola o forestal.
- La quema de cañaverales, cañizo o matorrales dedicados a algún tipo de aprovechamiento ganadero, cinegético o de cualquiera otro tipo fuera del período comprendido entre el 1 de julio y el 30 de septiembre.

4.4.3.-Quedan además prohibidas, como medida preventiva general, a los terrenos indicados en los anteriores apartados, las acciones o siguientes actividades:

- Tirar cerillas y puntas de cigarrillo encendidos.
- Encender fuego con la única finalidad de cocinar o calentarse fuera de los lugares preparados y autorizados al efecto.
- La instalación o mantenimiento de depósitos o vertederos de residuos sólidos que incumplen las condiciones legalmente establecidas para su instalación.
- Tirar estiércol o cualquiera otro tipo de rechazo fuera de las zonas establecidas al efecto.
- El lanzamiento de cohetes, globo o artefactos de cualquiera clase que contengan fuego, o puedan producir.

#### **5. – MEDIDAS EXTRAORDINARIAS**

La aplicación de la modificación del Plan Local de Quemas de Rugat quedará supeditada a todas las indicaciones o prohibiciones que emanan de la Consellería competente en la materia, dentro del marco del Plan de Prevención de Incendios Forestales (PREVIFOC) y, en consecuencia, sujeto a aquello previsto al Capítulo V de la Orden de 30 de marzo de 1994.

Por lo tanto, las autorizaciones no serán válidas cuando la fecha de autorización coincida con los días declarados de peligro extremo por la Consellería competente en la materia. Esta circunstancia se puede saber mediando la policía local, al teléfono de



## PLAN LOCAL DE QUEMAS DE RUGAT

información de la Generalidad 012 o a la web de información del nivel de preemergencia por incendios forestales de la Generalidad.

### **6. - VIGENCIA DEL PLAN LOCAL DE QUEMAS.**

Este Plan Local de Quemas es válido hasta la publicación de una nueva orden para la prevención de incendios forestales o hasta la necesidad de ser modificado por alguna de las partes (Ayuntamiento o Consellería competente en materia de Prevención de Incendios).

### **7.- MEDIOS PARA LA CONSECUCCIÓN DE LA ORGANIZACIÓN PROPUESTA**

- a) El término municipal estará vigilado a lo largo de todo el año, y/o disponibles sus efectivos para la extinción:
  - El parque comarcal de BOMBEROS.
  - Voluntarios de PROTECCIÓN CIVIL.
  - Unidad de Vigilancia de la Consellería.
  
- b) Posibles servicios de vigilancia o extinción complementarios y supeditados a su ámbito de competencia o a la existencia de dotaciones en este término municipal:
  - Servicio de Protección de la Natura (SEPRONA) de la Guardia Civil.
  - Asociaciones locales de voluntarios para la defensa del medio ambiente, sobretudo en épocas de máximo riesgo o riesgo extremo.
  - Labradores y particulares avisando al teléfono de emergencias de la Generalidad o al Ayuntamiento, Guardia Civil o al agente de la autoridad más próximo.



PLAN LOCAL DE QUEMAS DE RUGAT

ANEXO I (MODELO AUTORIZACIÓN QUEMAS ORDINARIAS)

**SOLICITUD DE AUTORIZACIÓN PARA LABORES DE QUEMA**

**SOLICITANTE:**

**DNI:**

**POBLACIÓN:**

**TELÉFONO:**

**MÓVIL:**

LOCALIZACIÓN

PARTIDA	POLÍGONO	PARCELA	MEDIOS PREVENCIÓN

MEDIDAS DE PRECAUCIÓN: CUBA (C) MOCHILA (M) QUEMADOR (Q) TOMA DE AGUA (T)

PARCELAS QUE REQUIEREN AUTORIZACIÓN DEL AYUNTAMIENTO:

- ZONA DE RIESGO:

0-30 m de terreno forestal: con quemador.

- ZONA GENERAL:

30-100 m de terreno forestal: sin/con quemador.

HORARIO DE QUEMAS

Horario desde la salida del sol hasta las 13:30 horas

- **Zona máximo riesgo 0-30 m:** Del 1 octubre a 31 mayo excepto periodo desde Jueves Santo hasta lunes de San Vicente ambos inclusive y días considerados por la Consellería.
- **Zona general:** Del 1 octubre a 30 junio excepto periodo desde Jueves Santo hasta lunes de San Vicente ambos inclusive y días considerados por la Consellería.

OBSERVACIONES:

Rugat a de de 20

**AUTORITZACIÓN NÚM.**

Se autoriza, **POR UN PLAZO DE ..... DÍAS**, a la persona responsable para realizar la operación arriba indicada, que debe cumplir las normas generales y particulares que se especifican al dorso.

La Persona Responsable

El Ayuntamiento



## PLAN LOCAL DE QUEMAS DE RUGAT

**NORMAS DE APLICACIÓN GENERAL.** Los usuarios deberán observar las siguientes obligaciones:

- a) La autorización no tendrá validez los días de viento. Si una vez iniciados los trabajos de quema, se produce la aparición de viento, se suspenderán los trabajos de forma inmediata y se apagará totalmente el fuego. En cualquiera caso, no será válida cuando la fecha de autorización coincida con los días declarados de peligro extremo por la Consellería competente.
- b) El lugar donde se vaya a realizar la quema estará limpio de broza y matorrales, hasta el suelo mineral, en al menos una franja de dos metros de ancho y con disponibilidad de agua suficiente para el control del fuego en caso de accidente.
- c) No se abandonará la vigilancia de la quema por parte del interesado hasta que el fuego esté totalmente apagado y transcurran dos horas sin que se observen brasas.
- d) La persona que realice la quema deberá llevar la autorización de los trabajos, y actuará como a responsable de todos los daños que pueda causar. Sin perjuicio de las responsabilidades legales que se derivan de sus actos.
- e) Las acumulaciones o almacenamientos previos a la quema de leña de los restos agrícolas o forestales, no podrán realizarse en caminos ni en una franja de 5 metros de ancho a ambos lados de estos.
- f) Quedan prohibidas las quemas en barrancos y otros cursos de agua. Excepto autorizaciones.
- g) Las urbanizaciones situadas en terrenos incluidos dentro del ámbito de aplicación de la presente orden deberán mantener limpios de vegetación los viales de acceso, las cunetas y todas las parcelas perimetrales, y, en cualquiera caso, cumplirán las normas establecidas que sobre eso indican los planes generales de ordenación urbana o las normas de rango inferior. En el supuesto de requerir autorización para las tareas de quema de los restos vegetales de las parcelas, sus titulares deberán atenerse a las condiciones establecidas.
- h) Toda persona que advierta la existencia o indicación de un incendio forestal, deberá dar cuenta del hecho, avisando al teléfono de emergencias de la Generalidad 112, o bien a través del medio más rápido posible, al Ayuntamiento o agente de la autoridad más próximo.
- i) Cualquiera otro deber u obligación contemplado al Capítulo IV de la Orden de 30 de marzo de 1994, de la Consellería de Medio Ambiente, o, en su caso, de las normas de carácter municipal que, relacionadas con esta materia, adopte el Ayuntamiento en el futuro.
- j) Las quemas de carácter y uso forestal, así como sus correspondientes autorizaciones, continuarán dependiendo de la Consellería competente en la materia.

**Otras normas de aplicación general:**

Quedan, además, prohibidas como medida precautoria general, en los terrenos indicados en los apartados anteriores, las acciones o siguientes actividades:

- Tirar cerillas y puntas de cigarrillo.
- Encender fuegos con la única finalidad de cocinar o calentarse fuera de los lugares preparados y autorizados al efecto.
- La instalación o mantenimiento de depósitos o vertederos de residuos sólidos que incumplan las condiciones legalmente establecidas para su instalación.
- Tirar estiércol o cualquiera otro tipo de rechazo fuera de las zonas establecidas al efecto.
- El lanzamiento de cohetes, globo o artefactos de cualquiera clase que contengan fuego, o puedan producir.
- Quema de cañaverales, cañizos o matorrales dedicados a algún tipo de aprovechamiento ganadero, cinegético o de cualquiera otro tipo durante el período comprendido entre el 15 de junio y el 15 de octubre.
- Utilización de grupos electrógenos, motores, equipos eléctricos o de explotación, aparatos de soldadura, etc., incluidos los pertenecientes a maquetas dirigidas por autocontrol





PLAN LOCAL DE QUEMAS DE RUGAT

ANEXO II (MODELO AUTORIZACIÓN QUEMAS ESPECIALES)

**SOLICITUD DE AUTORIZACIÓN PARA LABORES DE QUEMAS ESPECIALES EN PERIODO  
DESDE 1 JULIO AL 30 DE SEPTIEMBRE**

**SOLICITANTE:**

**DNI:**

**POBLACIÓN:**

**TELÉFONO:**

**MÓVIL:**

LOCALIZACIÓN

PARTIDA	POLÍGONO	PARCELA	MEDIOS PREVENCIÓN

MEDIDAS DE PRECAUCIÓN: CUBA (C) MOCHILA (**M**) QUEMADOR (**Q**) TOMA DE AGUA (T)

ACTIVIDAD A REALIZAR:

Transformación ( ) Arranque de árboles ( ) Poda en verde ( ) Otras ( )

PARCELAS QUE REQUIEREN AUTORIZACIÓN DEL AYUNTAMIENTO:

- ZONA GENERAL: Todas las parcelas

HORARIO DE QUEMAS: Desde las 6 h. hasta las 10 h.

**OBSERVACIONES:**

Rugat a de de 20

**AUTORIZACIÓN NÚM.** Se autoriza, a la persona responsable para realizar la operación arriba indicada, durante los días de , debiendo cumplir las normas generales y particulares que se especifican al dorso.

La Persona Responsable

El Ayuntamiento

el Agente Medioambiental



## PLAN LOCAL DE QUEMAS DE RUGAT

### **CARACTERÍSTICAS GENERALES DE LAS AUTORIZACIONES Y OBLIGACIONES PARTICULARES de los USUARIOS PARA LAS QUEMAS ESPECIALES**

- El período de vigencia de cada autorización vendrá determinado por Agente Medioambiental.
- EL HORARIO para quemas será: Desde las 6 h. a las 10 h.

**NORMAS DE APLICACIÓN GENERAL.** Los usuarios deberán observar las siguientes obligaciones:

- a) La autorización no tendrá validez los días de viento. Si una vez iniciados los trabajos de quema, se produce la aparición de viento, se suspenderán los trabajos de forma inmediata y se apagará totalmente el fuego. En cualquiera caso, no será válida cuando la fecha de autorización coincida con los días declarados de peligro extremo por la Consellería competente.
- b) El lugar donde se vaya a realizar la quema estará limpio de broza y matorrales, hasta el suelo mineral, debiéndose ubicar los montones a quemar en el centro de las parcelas y con disponibilidad de agua suficiente para el control del fuego en caso de accidente.
- c) No se abandonará la vigilancia de la quema por parte del interesado hasta que el fuego esté totalmente apagado y transcurran dos horas sin que se observen brasas.
- d) La persona que realice la quema deberá llevar la autorización de los trabajos, y actuará como a responsable de todos los daños que pueda causar. Sin perjuicio de las responsabilidades legales que se derivan de sus actos.
- e) Las acumulaciones o almacenamientos previos a la quema de leña de los restos agrícolas o forestales, no podrán realizarse en caminos ni en una franja de 5 metros de ancho a ambos lados de estos.
- f) Toda persona que advierta la existencia o indicación de un incendio forestal, deberá dar cuenta del hecho, avisando al teléfono de emergencias de la Generalidad 112, o bien a través del medio más rápido posible, al Ayuntamiento o agente de la autoridad más próximo.
- g) Cualquiera otro deber u obligación contemplado al Capítulo IV de la Orden de 30 de marzo de 1994, de la Consellería de Medio Ambiente, o, en su caso, de las normas de carácter municipal que, relacionadas con esta materia, adopte el Ayuntamiento en el futuro.

#### **Otras normas de aplicación general:**

Quedan, además, prohibidas como medida precautoria general, en los terrenos indicados en los apartados anteriores, las acciones o siguientes actividades:

- Tirar cerillas y puntas de cigarrillo.
- Encender fuegos con la única finalidad de cocinar o calentarse fuera de los lugares preparados y autorizados al efecto.
- La instalación o mantenimiento de depósitos o vertederos de residuos sólidos que incumplan las condiciones legalmente establecidas para su instalación.
- Tirar estiércol o cualquiera otro tipo de rechazo fuera de las zonas establecidas al efecto.
- El lanzamiento de cohetes, globo o artefactos de cualquiera clase que contengan fuego, o puedan producir.
- Quema de cañaverales, cañizos o matorrales dedicados a algún tipo de aprovechamiento ganadero, cinegético o de cualquiera otro tipo durante el período comprendido entre el 15 de junio y el 15 de octubre



PLAN LOCAL DE QUEMAS DE RUGAT

ANEXO III (CUADRO RESUMEN)

	<b>DISTANCIA TERRENO FORESTAL</b>	<b>PERIODO</b>	<b>DIAS</b>	<b>HORARIO</b>	<b>AUTORIZACIÓN</b>
<b>ZONA DE MAXIMO RIESGO</b>	0-30 m.	Del 1 de octubre al 31 de mayo	De lunes a domingo	Desde la salida del sol hasta las 13:30 h.	Si Con quemador max. 15 días
<u>SERÁ OBLIGATORIO UN CERTIFICADO DE USO DEL FUEGO EXPEDIDO POR EL AGENTE MEDIOAMBIENTAL</u>					
<b>ZONA GENERAL</b>	30-100 m.	Del 1 de octubre al 30 de junio	De lunes a domingo	Desde la salida del sol hasta las 13:30 h.	Si hasta 30 días
<b>ZONA GENERAL</b>	+100 m.	Del 1 de octubre al 30 de junio	De lunes a domingo	Desde la salida del sol hasta las 13:30 h.	No
<b>QUEMAS ESPECIALES</b>  <b>ZONA GENERAL</b>	+30 m.	Del 1 de julio al 30 de septiembre	Según autorización Ayuntamiento y Agente Medioambient al	6 a 10 h.	Si



PLAN LOCAL DE QUEMAS DE RUGAT

#### ANEXO IV (CARTOGRAFÍA)

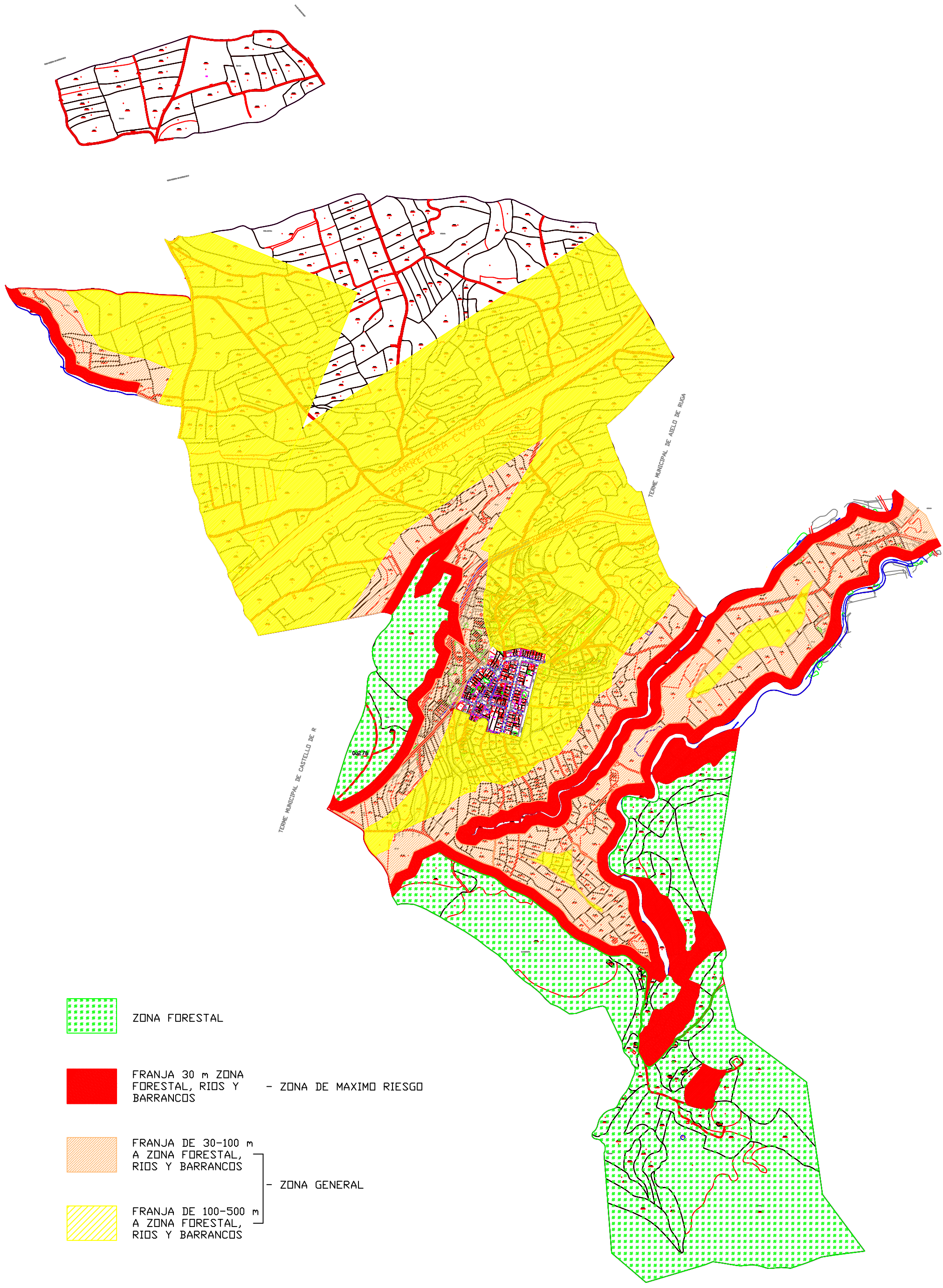

ZONA FORESTAL



FRANJA 30 m ZONA FORESTAL, RIOS Y BARRANCOS - ZONA DE MAXIMO RIESGO



FRANJA DE 30-100 m A ZONA FORESTAL, RIOS Y BARRANCOS

- ZONA GENERAL

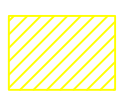

FRANJA DE 100-500 m A ZONA FORESTAL, RIOS Y BARRANCOS