



OFICINA
TECNICA

MODIFICACIÓN DEL PLAN LOCAL DE QUEMAS DEL TÉRMINO MUNICIPAL DE RÒTOVA (VALÈNCIA)

PROMOTOR: AYUNTAMIENTO DE RÒTOVA

EMPLAZAMIENTO: TÉRMINO MUNICIPAL

TÉRMINO MUNICIPAL: RÒTOVA

Ròtova, Mayo de 2018

El Ingeniero Técnico Agrícola

Gaspar Pérez Fuster
Colegiado: 1.007
COITAVC

1.	INTRODUCCIÓN	2
1.1.	OBJETO DEL PLAN	2
1.2.	MARCO NORMATIVO Y JUSTIFICACIÓN LEGAL	2
1.3.	ÁMBITO DE APLICACIÓN	3
1.4.	PROCEDIMIENTO DE APROBACIÓN	3
2.	DESCRIPCIÓN DEL TÉRMINO MUNICIPAL	4
2.1.	GEOGRAFÍA	4
2.2.	POBLACIÓN	4
2.3.	VEGETACIÓN Y USOS DEL SUELO	4
2.4.	CLIMATOLOGÍA	4
3.	INVENTARIO DE ACTIVIDADES TRADICIONALES QUE REQUIEREN EL USO DEL FUEGO, CUANTIFICACIÓN Y JUSTIFICACIÓN	5
3.1.	QUEMAS AGRÍCOLAS	5
3.2.	QUEMAS FORESTALES Y MATORRALES	5
3.3.	ELIMINACIÓN DE RESTOS VEGETALES DE JARDINERÍA	5
3.4.	QUEMAS EXTRAORDINARIAS	6
4.	REGULACIÓN Y ORGANIZACIÓN DE LAS ACTIVIDADES EN EL TIEMPO Y EN EL ESPACIO	6
4.1.	ZONA DE MÁXIMO RIESGO	6
4.2.	ZONA GENERAL	8
4.3.	CALENDARIO DE QUEMAS	9
4.4.	ELIMINACIÓN DE GRANDES CANTIDADES DE MATERIAL VEGETAL MEDIANTE EL FUEGO. INCLUYE QUEMA DE MATERIALES PROCEDENTES DE MÁRGENES, RIBAZOS Y ACEQUIAS	10
4.5.	OTRAS NORMAS DE APLICACIÓN GENERAL	12
5.	MEDIDAS EXTRAORDINARIAS	13
6.	VIGENCIA DEL PLAN LOCAL DE QUEMAS	13
7.	MEDIOS PARA LA CONSECUCCIÓN DE LA ORGANIZACIÓN PROPUESTA	13
8.	ANEXOS	15
8.1.	ANEXO I MODELO SOLICITUD AUTORIZACIÓN PARA LABORES DE QUEMA ...	15
8.2.	ANEXO II CARTOGRAFÍA	17

1. INTRODUCCIÓN

1.1. OBJETO DEL PLAN

Ante la grave problemática que supone para los montes de este municipio, las consecuencias que se derivan de un incendio forestal y amparados en la normativa aplicable, se tiene por objeto la redacción de las normas contenidas en este Plan Local de Quemas, para que actúe como regla fundamental, dentro del término municipal, en la gestión del uso cultural del fuego.

1.2. MARCO NORMATIVO Y JUSTIFICACIÓN LEGAL

El Plan se realiza en cumplimiento y de acuerdo con el siguiente marco normativo:

- ✿ Decreto 3.769/1972, de 23 de diciembre, por el cual se aprueba el Reglamento sobre Incendios forestales.
- ✿ Ley 3/1993, de 9 de diciembre, Forestal de la Comunidad Valenciana.
- ✿ Orden de 30 de marzo de 1994, de la Conselleria de Medio Ambiente, por la que se regulan las medidas generales para la prevención de incendios forestales.
- ✿ Decreto 98/1995, del Gobierno Valenciano, por el cual se aprueba el Reglamento de la Ley 3/93, de 9 de diciembre, Forestal de la Comunidad Valenciana.
- ✿ Ley 43/2003, de 21 de noviembre, de Montes.
- ✿ Orden de 2 de marzo de 2005, de la Consejería de Territorio y Vivienda, por la que se regulan medidas extraordinarias para la prevención de incendios forestales durante el período de Semana Santa y Pascua.
- ✿ Resolución de 11 de octubre de 2017, de la directora general de Prevención de Incendios Forestales, sobre modificación del periodo de quemas para otoño 2017. [2017/9057]
- ✿ Circular de 9 de mayo de 1989, de la Conselleria de Agricultura y Pesca, sobre incendios forestales, campaña 1989-90. [89/1895].
- ✿ Real Decreto 1.777/79, de 22 de junio.
- ✿ Ley 13/2010, de 23 de noviembre, de la Generalitat, de Protección Civil y Gestión de Emergencias.
- ✿ Resolución de 31 de octubre de 2014, de la Subsecretaría, por la que se publica el Acuerdo del Consejo de Ministros de 24 de octubre de 2014, por el que se aprueba el Plan Estatal de Protección Civil para Emergencias por Incendios Forestales.
- ✿ Ley 7/2011, de 1 de abril, de la Generalitat, de los Servicios de Prevención, Extinción de Incendios y Salvamento de la Comunitat Valenciana.
- ✿ Real Decreto 893/2013, de 15 de noviembre, por el que se aprueba la Directriz básica de planificación de protección civil de emergencia por incendios forestales.

- ✿ Decreto 27/2012, de 3 de febrero, del Consell, por el que se regula la composición y régimen de funcionamiento de la Comisión de Coordinación de los Servicios de Prevención, Extinción de Incendios y Salvamento de la Comunitat Valenciana.
- ✿ Decreto 163/1998, de 6 de octubre, del Gobierno Valenciano, por el que se aprueba el plan especial frente al riesgo de incendios forestales de la Comunidad Valenciana
- ✿ Decreto 7/2004, de 23 de enero, del Consell de la Generalitat, por el que aprueba el pliego general de normas de seguridad en prevención de incendios forestales a observar en la ejecución de obras y trabajos que se realicen en terreno forestal o en sus inmediaciones. [2004/689] (DOGV núm. 4678 de 27.01.2004)
- ✿ Resolución de 10 de marzo de 2014, de la Dirección General de Prevención, Extinción de Incendios y Emergencias, sobre reducción de los horarios aptos para la realización de quemas. [2014/2486]
- ✿ Resolución de 28 de enero de 2016, del director territorial de Valencia, sobre delegación de competencias para la autorización previa de acciones o actividades del uso del fuego en la provincia de Valencia. [2016/1021]
- ✿ Resolución Plan de Prevención de incendios forestales de la demarcación forestal: Polinyà del Xúquer,.....
- ✿ Resolución de 26 de enero de 2018, de la directora general de Prevención de Incendios Forestales, sobre modificación del período de quema. [2018/856]

1.3. ÁMBITO DE APLICACIÓN

El ámbito que abraza este Plan es el término municipal de Ròtova, concretamente la franja de 500 metros que circunda los terrenos forestales, todo atendiendo a la definición de estos terrenos que aparece al Capítulo I del Decreto 98/1995, de 16 de mayo, del Gobierno Valenciano, por el cual se aprueba el Reglamento de la Ley 3/1993, de la Generalidad Valenciana, Forestal de la Comunidad Valenciana.

Además, también será de aplicación todo el que aparece en esta ordenanza en la franja de 500 metros a núcleos urbanos o industriales.

1.4. PROCEDIMIENTO DE APROBACIÓN

La propuesta de modificación del Plan de Quemas será previamente aprobada por el CONSELL LOCAL AGRARI, como entidad representativa del sector al que fundamentalmente va dirigido.

El CONSELL LOCAL AGRARI elevará la propuesta al Ayuntamiento para su posterior aprobación por el PLENO del Ayuntamiento.

El Plan entrará en vigor en el momento en el que la Consellería competente lo apruebe.

2. DESCRIPCIÓN DEL TÉRMINO MUNICIPAL

2.1. GEOGRAFÍA

El municipio de Ròtova está situado en la zona meridional de la provincia de Valencia. El relieve presenta dos partes bien diferenciadas: la parte sureste está ocupada por una llanura aluvial constituida por los arrastres del río Vernisa y su afluente por la derecha el barranco de la Paga, que se une al de Alfahuir poco antes de alcanzar al Vernisa. Esta es la zona ocupada por los cultivos de regadío, especialmente naranjos. Desde el mismo curso del río Vernisa hacia el noroeste el terreno se hace más elevado y montañoso. La mayor altura está en el cerro del Agua (Aigua) (590 m.), seguido por el Alto de las Àguilas (Alt de les Àguiles) (581 m.) y el Alto de la Fuente Blanca (Alt de la Font Blanca) (557 m.), todos en el extremo noroeste. Próximos a la población están los cerros del Castell y el de la Planicie. Entre el cerro de Agua (Aigua) y el Alto de las Àguilas (Alt de les Àguiles) nace la Fuente dels Llibrells, que más tarde da origen al barranco dels Garrofers, que corre por toda la parte norte hasta desembocar en el Vernisa entre Ròtova y el Monasterio de San Jerónimo de Cotalba.

Desde Valencia se accede a esta localidad, por carretera, a través de la N-332 para enlazar con la CV-686 y finalizar en la CV-60.

2.2. POBLACIÓN

El municipio de Ròtova tiene una población de alrededor de 1.300 habitantes.

2.3. VEGETACIÓN Y USOS DEL SUELO

La vegetación existente en la zona forestal de Ròtova ha sido bastante castigada por los incendios que han asolado el término municipal.

El paisaje forestal de Ròtova está actualmente dominado por la presencia de matorral arbolado (83% del suelo forestal): coscojal con lentisco, con una cobertura variable pero importante de *Pinus halepensis*. Existe una escasa presencia de algarrobos, olivos y otros cultivos de secano.

En cuanto a los usos del suelo, hay que señalar que, en la gran mayoría de terrenos situados en la franja de 500 metros, los cultivos son de cítricos, y es mínima la presencia de cultivos de secano o frutales.

Existen una superficie protegida 80,83 Ha, 10,55 % respecto a la superficie del municipio (766 Ha).

2.4. CLIMATOLOGÍA

El clima de Ròtova es un clima mediterráneo de tipo sub-húmedo seco, con unas temperaturas alrededor de los 17°C de media anual y una oscilación térmica de aproximadamente 12°C. Los inviernos son poco fríos (11°C) y cortos, y desde mayo hasta

octubre la temperatura media oscila alrededor de los 20°C, siendo el mes más cálido julio seguido por agosto.

Las lluvias son escasas y muy irregulares, con especial repercusión con precipitaciones suaves durante la primavera, y de forma torrencial durante el otoño.

3. INVENTARIO DE ACTIVIDADES TRADICIONALES QUE REQUIEREN EL USO DEL FUEGO, CUANTIFICACIÓN Y JUSTIFICACIÓN.

En el área mediterránea se ha utilizado el uso del fuego como herramienta cultural en distintos usos del municipio, como forma fácil de eliminar los residuos en las actividades agrícolas, jardinería y como técnica generalizada para la limpieza márgenes.

En menor medida, el fuego ha sido también utilizado en actividades ganaderas, limpieza de monte bravo y rebrote de vegetación cinegética.

En la actualidad, en el término municipal de Ròtova, los usos y actividades culturales que se vienen desarrollando de forma tradicional del fuego son los siguientes:

3.1. QUEMAS AGRÍCOLAS

Esta actividad se lleva a cabo por los propietarios y arrendatarios de las explotaciones agrícolas de secano y de regadío. El uso del fuego depende de la actividad agrícola que demanda cada cultivo, cítricos principalmente.

El uso más problemático está ligado a las labores de poda de algunas variedades de cítricos que se ha de llevar a cabo durante los meses de primavera y verano.

También se incluye la limpieza de márgenes, acequias, cunetas y rastrojos que se realizan al mismo tiempo y que ocasionalmente se usa el fuego para las labores agrícolas anteriormente citadas.

3.2. QUEMAS FORESTALES Y MATORRALES

Se entienden todas aquellas en las que se quema vegetación arbustiva, matorral, arbolado o sus restos cuya consideración tiene el carácter de monte (necesita ser suelo no urbanizable).

El Ayuntamiento no dará autorización para la realización de estas quemas, considerándolas como quemas especiales que deberán de gestionarse directamente ante la Consellería competente en materia de Prevención de Incendios.

3.3. ELIMINACIÓN DE RESTOS VEGETALES DE JARDINERÍA

La quema de este tipo de **residuo urbano** no es autorizable por este plan de acuerdo con la Normativa vigente en materia de Residuos.

3.4. QUEMAS EXTRAORDINARIAS

Se entienden todas aquellas en las que se quema restos de vegetación de una parcela en suelo no urbanizable y dedicada a cultivo ya sea arbustiva, matorral, arbolado o sus restos. (asimilable a arrancado de la totalidad de una parcela de cultivo y quema de restos en fuegos de dimensiones superiores a las del tratamiento ordinario de quema de restos de poda)

El Ayuntamiento gestionará para la realización de estas quemas, considerándolas como Quemas Extraordinarias un permiso especial y extraordinario en coordinación de los agentes forestales o medioambientales de modo que se deberá solicitar el correspondiente permiso al Ayuntamiento con el visto bueno del Agente Medioambiental.

4. REGULACIÓN Y ORGANIZACIÓN DE LAS ACTIVIDADES EN EL TIEMPO Y EN EL ESPACIO

Se incluyen en el presente plan de quemas todas las parcelas situadas a menos de 500 m de terreno forestal, ríos o barrancos, y se dividirán en las siguientes zonas:

4.1. ZONA DE MÁXIMO RIESGO

Parcelas situadas en la franja de 0 - 30 m. de márgenes, cunetas, o formaciones vegetales con continuidad con el terreno forestal.

En la franja de 0-15 m no se podrá realizar ningún tipo de quema.

NORMAS ESPECÍFICAS PARA REALIZAR QUEMAS AGRÍCOLAS EN HOGUERAS EN ZONAS DE MÁXIMO RIESGO

A una distancia menor de 15 m del terreno forestal la quema se realizará **dentro de un quemador** debidamente construido. Si por las características de su parcela esto no es posible, deben ser consideradas otras opciones antes de quemar (llevar los restos a otra parcela de su propiedad más lejana al terreno forestal, llevar los restos a un quemador de otra parcela de su propiedad, triturar...).

Se recomienda que cuando realice la quema, se encuentre acompañado por otra persona.

Extreme la precaución, se encuentra en zona de máximo riesgo.

Criterios obligatorios:

- ✿ Las hogueras o quemador se situaran en el **interior** de la parcela agrícola, a una distancia **nunca inferior a 5 m del límite** de la parcela con el terreno forestal.
- ✿ Se ubicarán en el lugar de la parcela más **alejado de la vegetación forestal**.
- ✿ En caso de que la parcela se encuentre rodeada de vegetación forestal se quemará en el centro de la parcela.

✿ Las hogueras se harán con una banda perimetral **limpia de vegetación** hasta suelo mineral de **2 m de anchura** (suelo cavado o rastrillado) o dentro de terreno labrado con el mismo perímetro de seguridad como mínimo.

✿ **La carga de las hogueras será moderada** y adecuada a las condiciones ambientales del momento y del combustible que se esté eliminando (verde o seco), para evitar el escape de pavesas y la soflamación de la vegetación circundante.

✿ **Siempre** ha de haber **personal presente** si hay fuego vivo o ascuas.

✿ Las hogueras deben de quedar **totalmente extinguidas** realizando el siguiente proceso:

- Con las cenizas recogidas en el centro de la hoguera, mojar los restos con agua, **remover las brasas**, volver a tirar agua y remover.
- No abandonar la hoguera hasta que los restos se encuentren aproximadamente a temperatura ambiente.

Si no tiene agua suficiente para realizar el proceso anterior:

- Mezcle y revuelva tierra o arena con las brasas para apagarlo todo.
- Examine bien todos los residuos de la fogata y asegúrese que no quede nada ardiendo; puede echar agua, para mayor seguridad.
- No entierre las brasas, pues pueden continuar ardiendo sin llamas y producir una carbonera.
- No abandonar la hoguera hasta que el conjunto de restos se encuentren aproximadamente a temperatura ambiente.

✿ Cada trabajador tendrá a mano herramientas de sofocación de fuego, como pueden ser mochilas extintoras, cubos de agua o herramientas de cavado y lanzado de tierra (azadas, palas, ramas...), para ser usadas en caso de necesidad.

Recomendaciones:

- Preferentemente se deben quemar restos verdes.
- Se observará la dirección del viento para minimizar la pérdida de visibilidad en las vías de comunicación cercanas.

4.2. ZONA GENERAL

Está compuesta por el resto del terreno agrícola del municipio.

Parcelas situadas en la franja de 30 – 500 m de márgenes, cunetas, o formaciones vegetales con continuidad con el terreno forestal.

Las quemas que se realicen en esta franja de terreno no requerirán permiso al Ayuntamiento.

NORMAS ESPECÍFICAS PARA REALIZAR QUEMAS AGRÍCOLAS EN HOGUERAS EN ZONA GENERAL

Criterios obligatorios:

- ✿ Se ubicarán en el lugar de la parcela más alejado de la vegetación forestal (más de 30m).
- ✿ En caso de que la parcela se encuentre rodeada de vegetación forestal se quemará en el centro de la parcela, siempre que existan más de 30 m de distancia desde el centro de la parcela hasta la vegetación forestal.
- ✿ Las hogueras se harán con una banda perimetral limpia de vegetación hasta suelo mineral de 2 m de anchura (suelo cavado o rastrillado) o dentro de terreno labrado con el mismo perímetro de seguridad como mínimo.
- ✿ La carga de las hogueras será moderada y adecuada a las condiciones ambientales del momento y del combustible que se esté eliminando (verde o seco), para evitar el escape de pavesas y la soflamación de la vegetación circundante.
- ✿ **Siempre** ha de haber personal presente si hay fuego vivo o ascuas.
- ✿ Las hogueras deben de quedar **totalmente extinguidas** realizando el siguiente proceso:
 - Con las cenizas recogidas en el centro de la hoguera, mojar los restos con agua, **remover las brasas**, volver a tirar agua y remover.
 - No abandonar la hoguera hasta que los restos se encuentren aproximadamente a temperatura ambiente.
Si no tiene agua suficiente para realizar el proceso anterior:
 - Mezcle y revuelva tierra o arena con las brasas para apagarlo todo.
 - Examine bien todos los residuos de la fogata y asegúrese que no quede nada ardiendo; puede echar agua para mayor seguridad.
 - No entierre las brasas, pues pueden continuar ardiendo sin llamas y producir una carbonera.
 - No abandonar la hoguera hasta que el conjunto de restos se encuentren aproximadamente a temperatura ambiente.
- ✿ Cada trabajador tendrá a mano herramientas de sofocación de fuego, como pueden ser mochilas extintoras, cubos de agua o herramientas de cavado y

lanzado de tierra (azadas, palas, ramas...), para ser usadas en caso de necesidad.

Recomendaciones:

- ✿ Preferentemente se deben quemar restos verdes.
- ✿ Se observará la dirección del viento para minimizar la pérdida de visibilidad en las vías de comunicación cercanas.

4.3. CALENDARIO DE QUEMAS

Se podrá quemar todos los días

- ✿ Del 1 de octubre al 30 de junio exceptos domingos, festivos, periodo comprendido entre el Jueves Santo y el Lunes conocido tradicionalmente como lunes de San Vicente ambos inclusive y días considerados por la Consellería, desde la salida del sol hasta las 13:00 horas.

Solo se podrán realizar dichas quemas cuando el nivel de preemergencia por riesgo de incendios forestales, determinado por el órgano competente, sea 1.

Quedan prohibidas las quemas

- ✿ Del 1 de julio al 30 de septiembre.
- ✿ Excepcionalmente y por motivos justificados asociados al calendario agrícola tradicional, se podrá permitir el empleo del fuego en este período mediante Autorización al Ayuntamiento con el visto bueno del Agente medioambiental

Los usuarios deberán observar las siguientes obligaciones:

- ✿ No se permitirá, en ninguna circunstancia, la práctica de quemas en camino, barrancos, desagües y riberas de dominio público.
- ✿ Las quemas realizadas en una franja inferior a los 100 m de zona forestal, barrancos o río, se deberá realizar obligatoriamente en un quemador.
- ✿ En ningún caso se podrá arder a una distancia inferior a 30 metros de los terrenos forestales, los núcleos urbanos o los núcleos industriales.
- ✿ No se abandonará la vigilancia de la quema por parte del interesado hasta que el fuego esté totalmente apagado y no transcurran dos horas sin que se observen brasas.
- ✿ La zona de quemas será limpiada de brozas y matorral en una franja de anchura mayor de dos metros alrededor del área de quema, tomando todas las medidas que considere oportunas, y será, en todo momento, responsable de cuantos daños pueda causar.
- ✿ No se permitirá la quema de envases plásticos de productos fitosanitarios. Dichos envases deberán ser depositados en el punto SIGFITO más próximo.

- ✿ El presente Plan no tendrá validez los días de viento. Si iniciados los trabajos se produjese la aparición de éste, se suspenderá inmediatamente la operación y se apagará el fuego.
- ✿ En cualquier caso no se aplicará el Plan en las fechas que coincidan con los días declarados de peligro extremo por la Consellería.
- ✿ El Plan de Quemas no se volverá a aplicar hasta el día siguiente de desaparición del peligro. Esta circunstancia se puede saber mediando la policía local, al teléfono de información de la Generalidad 012 o a la web de información del nivel de preemergencia por incendios forestales de la Generalidad.

4.4. ELIMINACIÓN DE GRANDES CANTIDADES DE MATERIAL VEGETAL MEDIANTE EL FUEGO. INCLUYE QUEMA DE MATERIALES PROCEDENTES DE MÁRGENES, RIBAZOS Y ACEQUIAS

En los casos en los que se pretende eliminar, mediando el fuego, grandes cantidades de restos vegetales, como por ejemplo la eliminación de gran parte o la totalidad de los árboles de una plantación, habrá que considerar todos los preceptos indicados y además:

- ✿ Será obligatorio contar con autorización expresa del Ayuntamiento de Ròtova en la que se determinará las condiciones en las que se deberá hacer la quema, que como mínimo serán:
 - No existirá continuidad de vegetación entre la zona de quema y la zona forestal. Como mínimo, habrá 30 metros limpios de vegetación y materiales combustibles entre la zona de quema y la zona forestal.
 - El frente del fuego no podrá superar en ningún caso los 5 metros de longitud. Se compartimentará la cantidad de restos vegetales para eliminarlas en varios ciclos de quema.
 - Siempre habrá personal presente hasta la completa extinción del fuego.
 - EL Ayuntamiento podrá ordenar otras obligaciones atendiendo a las singularidades de cada caso.

4.4.1. Las autorizaciones se extenderán expresamente por el Ayuntamiento de Ròtova mediante el modelo que se adjunta como a anexo número 1 al presente Plan. A este efecto, el interesado deberá solicitarlas al menos 72 horas antes del comienzo de las tareas de quema, tiempo que se considera necesario para su comunicación a los efectivos de vigilancia y prevención.

4.4.2. El período de vigencia de las autorizaciones y de las renovaciones respectivas será de 15 días naturales; el Ayuntamiento podrá modificar el período de vigencia justificando este aspecto.

4.4.3. Sin perjuicio de las normas de aplicación general, los usuarios deberán observar las siguientes obligaciones:

- ✿ La persona al cargo de la realización del trabajo de quema deberá llevar encima, en el momento de la ejecución de estos trabajos, la autorización necesaria.

- ✿ El lugar donde se realizará la quema estará limpio de brozas y matorrales en al menos una franja de dos metros de ancho y con disponibilidad de agua suficiente para el control del fuego en caso de accidente.

- ✿ La carga de las hogueras será moderada y adecuada a las condiciones ambientales del momento y del combustible que se esté eliminando (verde o seco), por evitar escapamientos y elevadas temperaturas.

- ✿ No se abandonará la vigilancia de la quema por parte del interesado hasta que el fuego esté totalmente apagado y no transcurran dos horas sin que se observen brasas. Por lo tanto, no se debe aportar material combustible al fuego hasta la hora máxima en la que se permite arder, ya que a esta hora es necesario que el fuego esté totalmente apagado.

- ✿ Por seguridad en el trabajo, en el lugar de realización de la quema deberá haber un teléfono móvil operativo u otro medio de comunicación que permita un aviso de alarma rápido. En caso de no haber cobertura de telefonía móvil en el puesto de trabajo, el encargado de los trabajos deberá tener controlado el lugar más próximo desde donde se puede hacer una comunicación efectiva antes de iniciar los trabajos con fuego.

- ✿ Las acumulaciones o almacenamientos previos a la quema de leña, restos agrícolas o forestales, no podrán realizarse en los caminos ni en una franja de 10 metros de ancho a ambos lados de estos.

- ✿ Las urbanizaciones situadas en terrenos incluidos dentro el ámbito de aplicación de la presente orden deberán mantener limpios de vegetación los viales de acceso, las cunetas y todas las parcelas perimetrales, y, en cualquiera caso, cumplirán

las normas establecidas que al respecto indican los planes generales de ordenación urbana o las normas de rango inferior.

- ✿ Toda persona que advierta la existencia o iniciación de un incendio forestal deberá dar cuenta del hecho, llamando al teléfono de emergencias de la Generalidad o bien, por el medio más rápido posible, al Ayuntamiento o agente de la autoridad más próximo.

- ✿ El presente Plan no tendrá validez ni los días de riesgo extremo (Previfoc) ni los días de viento; por lo tanto, estos días las autorizaciones no tendrán validez, y se suspenderán inmediatamente los trabajos de quema. Si, una vez iniciados los trabajos de quema, se produce la aparición de viento, se suspenderán los trabajos de forma inmediata y se apagará el fuego.

- ✿ En todo caso, si por parte del personal encargado del control de quemas, se considera que no se cumplen las normas de seguridad, se procederá inmediatamente a paralizar la actividad.

4.4.4. Las quemas de carácter y uso forestal, como también sus correspondientes autorizaciones, continuarán dependiendo de la Consellería competente.

4.5 OTRAS NORMAS DE APLICACIÓN GENERAL

4.5.1 Otras acciones o actividades que podrán realizarse mediante autorización previa de la dirección de los servicios territoriales de la Consellería de medio ambiente, agua, urbanismo y vivienda.

- ✿ Almacenamiento, transporte o utilización de material inflamable o explosivo.
- ✿ Operaciones de destilación de plantas aromáticas.
- ✿ Utilización de grupos electrógenos, motores, equipos eléctricos o de explosión, aparatos de soldadura, etc., incluidos los pertenecientes a maquetas dirigidas a autocontrol.
- ✿ Acumulación y almacenamiento de madera, leña y cualquiera tipo de residuo agrícola o forestal.
- ✿ La quema de cañaverales, cañizo o matorrales dedicados a algún tipo de aprovechamiento ganadero, cinegético o de cualquiera otro tipo fuera del período comprendido entre el 1 de julio y el 30 de septiembre.

4.5.2 Quedan además prohibidas, como medida preventiva general, a los terrenos indicados en los anteriores apartados, las acciones o siguientes actividades:

- ✿ Tirar cerillas y puntas de cigarrillo encendidos.

- ✿ Encender fuego con la única finalidad de cocinar o calentarse fuera de los lugares preparados y autorizados al efecto.
- ✿ La instalación o mantenimiento de depósitos o vertederos de residuos sólidos que incumplen las condiciones legalmente establecidas para su instalación.
- ✿ Tirar estiércol o cualquiera otro tipo de rechazo fuera de las zonas establecidas al efecto.
- ✿ El lanzamiento de cohetes, globo o artefactos de cualquiera clase que contengan fuego, o puedan producirlo.

5. MEDIDAS EXTRAORDINARIAS

La aplicación de la modificación del Plan Local de Quemas de Ròtova quedará supeditada a todas las indicaciones o prohibiciones que emanan de la Consellería competente en la materia, dentro del marco del Plan de Prevención de Incendios Forestales (PREVIFOC) y, en consecuencia, sujeto a aquello previsto al Capítulo V de la Orden de 30 de marzo de 1994.

Por lo tanto, las autorizaciones no serán válidas cuando la fecha de autorización coincida con los días declarados de peligro extremo por la Consellería competente en la materia. Esta circunstancia se puede saber mediando la policía local, al teléfono de información de la Generalidad 012 o a la web de información del nivel de preemergencia por incendios forestales de la Generalitat.

6. VIGENCIA DEL PLAN LOCAL DE QUEMAS

Este Plan Local de Quemas es válido hasta la publicación de una nueva orden para la prevención de incendios forestales o hasta la necesidad de ser modificado por alguna de las partes (Ayuntamiento de Ròtova o Consellería competente en materia de Prevención de Incendios).

7. MEDIOS PARA LA CONSECUCIÓN DE LA ORGANIZACIÓN PROPUESTA

- ✿ El término municipal estará vigilado a lo largo de todo el año, y/o disponibles sus efectivos para la extinción que son los siguientes:
 - La POLICÍA LOCAL.
 - El parque comarcal de BOMBEROS.
 - Voluntarios de PROTECCIÓN CIVIL.
 - Unidad de Vigilancia de la Consellería.

- ✿ Posibles servicios de vigilancia o extinción complementarios y supeditados a su ámbito de competencia o a la existencia de dotaciones en este término municipal:
 - Servicio de Protección de la Naturaleza (SEPRONA) de la Guardia Civil.
 - Asociaciones locales de voluntarios para la defensa del medio ambiente, sobretodo en épocas de máximo riesgo o riesgo extremo.
 - Labradores y particulares avisando al teléfono de emergencias de la Generalidad o al Ayuntamiento, Guardia Civil o al agente de la autoridad más próximo.

8. ANEXOS

8.1. ANEXO I MODELO SOLICITUD AUTORIZACIÓN PARA LABORES DE QUEMA

SOLICITUD DE AUTORIZACIÓN PARA LABORES DE QUEMA

Notificación de realización de quema de restos agrícolas, en ZONAS DE MÁXIMO RIESGO Y GENERAL definidas en el Plan de Quemas del Ajuntament de Ròtova.

SOLICITANTE:

DNI:

LUGAR DE REALIZACIÓN:

POBLACIÓN:

TELÉFONO:

MÓVIL:

LOCALIZACIÓN

PARTIDA	POLÍGONO	PARCELA	B/M/Q

MEDIDAS DE PRECAUCIÓN: BALSA (B) MOTOR (M) QUEMADOR (Q)

PARCELAS QUE REQUIEREN AUTORIZACIÓN DEL AYUNTAMIENTO:

- ZONA DE MÁXIMO RIESGO:

0-15 m de terreno forestal: con quemador.

15-30 m de terreno forestal: sin quemador.

HORARIO DE QUEMAS

- **1 octubre a 30 junio.** Todos los días exceptos domingos, festivos, periodo desde Jueves Santo hasta lunes de San Vicente ambos inclusive y días considerados por la Consellería. Desde la salida del sol hasta las 13:00 horas.
- **Resto del año:** Quedan prohibidas las quemas.

Permiso no válido domingos ni festivos durante todo el año.

OBSERVACIONES:

RÓTOVA, a de de 20.....

AUTORITZACIÓN NÚM.

Se autoriza, **POR UN PLAZO DE QUINCE DÍAS**, a la persona responsable para realizar la operación arriba indicada, que debe cumplir las normas generales y particulares que se especifican al dorso.

La Persona Responsable

Agente Medioambiental

CARACTERÍSTICAS GENERALES DE LAS AUTORIZACIONES Y OBLIGACIONES PARTICULARES DE LOS USUARIOS:

-- Las autorizaciones se extenderán expresamente por el Ayuntamiento mediante el servicio de AGENTE MEDIOAMBIENTAL. A tal efecto, el interesado deberá solicitarlas como mínimo con una antelación de 48 horas antes del comienzo de las tareas de quema, tiempo que se considera necesario para su comunicación a los efectivos de vigilancia y prevención que dispondrá el Ayuntamiento.

-- El período de vigencia de cada autorización será de 15 días.

-- EL HORARIO para arder será:

-1 octubre a 30 junio. Todos los días exceptos domingos, festivos, periodo desde Jueves Santo hasta lunes de San Vicente ambos inclusive y días considerados por la Consellería. Desde la salida del sol hasta las 13:00 horas.

-Resto del año: Quedan prohibidas la quemas.

-NORMAS DE APLICACIÓN GENERAL. Los usuarios deberán observar las siguientes obligaciones:

-- La autorización no tendrá validez los días de viento. Si una vez iniciados los trabajos de quema, se produce la aparición de viento, se suspenderán los trabajos de forma inmediata y se apagará totalmente el fuego. En cualquiera caso, no será válida cuando la fecha de autorización coincida con los días declarados de peligro extremo por la Consellería competente.

-- El lugar donde se vaya a realizar la quema estará limpio de broza y matorrales en al menos una franja de dos metros de ancho y con disponibilidad de agua suficiente para el control del fuego en caso de accidente.

-- No se abandonará la vigilancia de la quema por parte del interesado hasta que el fuego esté totalmente apagado y no transcurran dos horas sin que se observen brasas.

-- La persona que realizó la quema deberá llevar con ella la autorización de los trabajos, y actuará como a responsable de todos los daños que pueda causar. Sin perjuicio de las responsabilidades legales que se derivan de sus actos.

--Las acumulaciones o almacenamientos previos a la quema de leña, restos agrícolas o forestales, no podrán realizarse en caminos ni en una franja de 10 metros de ancho a ambos lados de estos.

-- Quedan prohibidas las quemas en barrancos y otros cursos de agua.

-- Las urbanizaciones situadas en terrenos incluidos dentro del ámbito de aplicación de la presente orden deberán mantener limpios de vegetación los viales de acceso, las cunetas y todas las parcelas perimetrales, y, en cualquiera caso, cumplirán las normas establecidas que sobre eso indican los planes generales de ordenación urbana o las normas de rango inferior. En el supuesto de requerir autorización para las tareas de quema de los restos vegetales de las parcelas, sus titulares deberán atenerse a las condiciones establecidas.

-- Toda persona que advierta la existencia o indicación de un incendio forestal, deberá dar cuenta del hecho, avisando al teléfono de emergencias de la Generalidad 112, o bien a través del medio más rápido posible, al Ayuntamiento o agente de la autoridad más próximo.

-- Cualquiera otro deber u obligación contemplado al Capítulo IV de la Orden de 30 de marzo de 1994, de la Consellería de Medio Ambiente, o, en su caso, de las normas de carácter municipal que, relacionadas con esta materia, adopte el Ayuntamiento en el futuro.

--Las quemas de carácter y uso forestal, así como sus correspondientes autorizaciones, continuarán dependiendo de la Consellería competente en la materia.

-Otras normas de aplicación general:

--Quedan, además, prohibidas como medida precautoria general, en los terrenos indicados en los apartados anteriores, las acciones o siguientes actividades:

-- Tirar cerillas y puntas de cigarrillo.

-- Encender fuegos con la única finalidad de cocinar o calentarse fuera de los lugares preparados y autorizados al efecto.

-- La instalación o mantenimiento de depósitos o vertederos de residuos sólidos que incumplan las condiciones legalmente establecidas para su instalación.

-- Tirar estiércol o cualquiera otro tipo de rechazo fuera de las zonas establecidas al efecto.

-- El lanzamiento de cohetes, globo o artefactos de cualquiera clase que contengan fuego, o puedan producir.

-- Quema de cañaverales, cañizos o matorrales dedicados a algún tipo de aprovechamiento ganadero, cinegético o de cualquiera otro tipo durante el período comprendido entre el 15 de junio y el 15 de octubre.

-Otras acciones o actividades que podrán realizarse después de autorización previa:

-- Almacenamiento, transporte o utilización de material inflamable o explosivo.



-- Operaciones de destilación de plantas aromáticas.

-- Utilización de grupos electrógenos, motores, equipos eléctricos o de explotación, aparatos de soldadura, etc., incluidos los pertenecientes a maquetas dirigidas por autocontrol.

-- Acumulación y almacenamiento de madera, leña y cualquiera tipo de residuo agrícola o forestal.

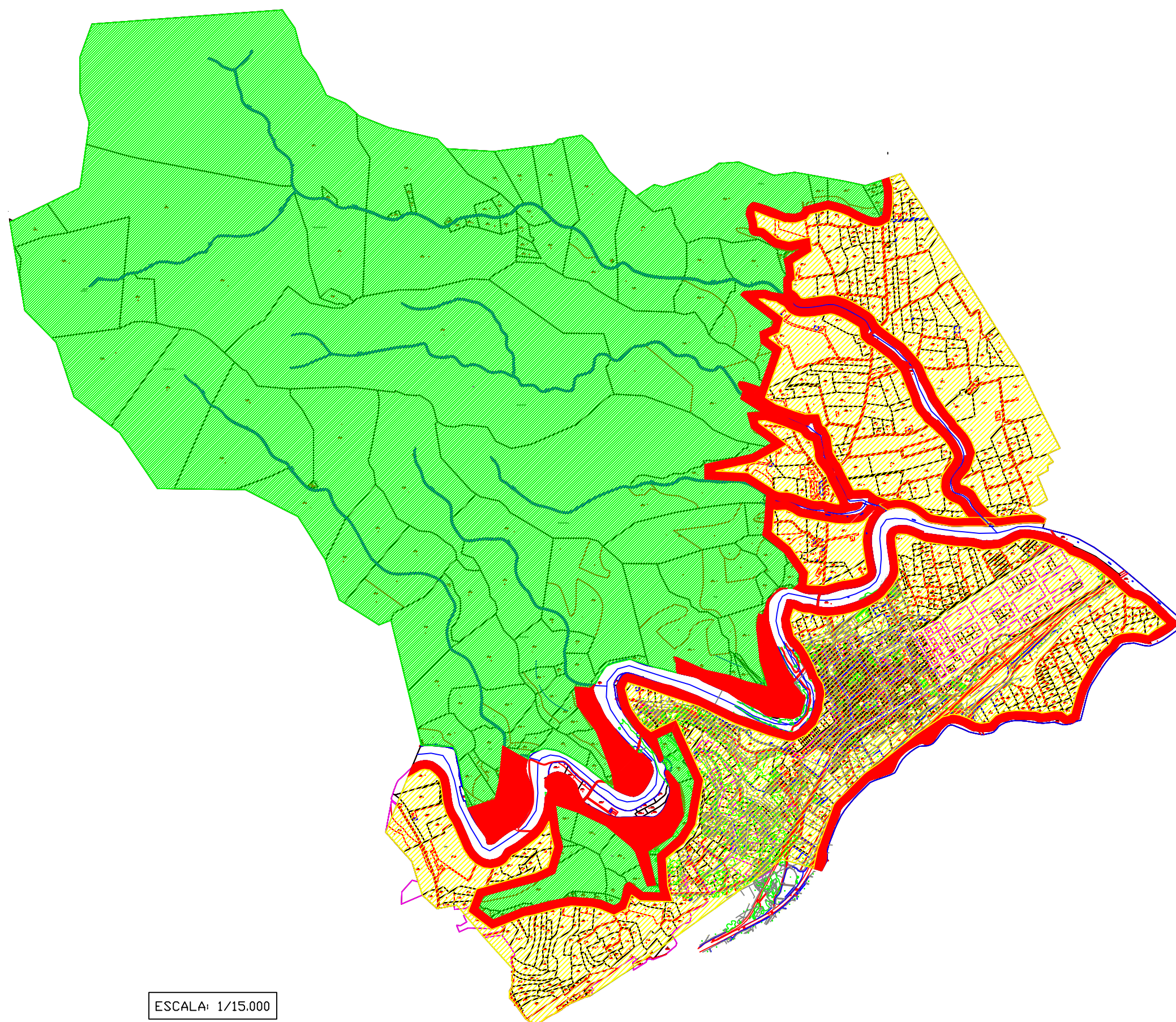
8.2 ANEXO II CARTOGRAFÍA



-  ZONA FORESTAL
-  FRANJA 30 m ZONA FORESTAL, RIOS Y BARRANCOS - ZONA DE MAXIMO RIESGO
-  FRANJA MAS DE 30 m A ZONA FORESTAL, RIOS Y BARRANCOS - ZONA GENERAL

ESCALA: 1/15.000