

Valencia, 25 de abril de 1996

INCENDIOS - JAR/jm

SR. ALCALDE-PRESIDENTE DEL
AYUNTAMIENTO DE PETRES

Plan Local de Quemas de
Petrés

46500 PETRES

GENERALITAT VALENCIANA
CONSELLERIA DE MEDI AMBIENT
Direcció Territorial de València

Data 02 MAYO 1996

EIXIDA

99/8

De acuerdo con la Ley 3/93 de 9 de diciembre, de la Generalitat Valenciana, Forestal de la Comunidad Valenciana y la Orden de 30 de marzo de 1994 de la Conselleria de Medi Ambient por la que se regulan las medidas generales para la prevención de incendios forestales, esta Dirección Territorial **APRUEBA**, en función de sus atribuciones, el **PLAN LOCAL DE QUEMAS** para el municipio de **PETRES**, a instancia de la Corporación Municipal de esta localidad, cuyo documento y normas sustituirán en las materias recogidas en el mismo a las normas de aplicación general reflejadas en la citada Orden, de acuerdo con las siguientes particularidades:

1.- Sólo quedan autorizadas las quemas en las zonas indicadas para su realización en el calendario de actuaciones, según el Plan Local de Quemas, respetándose éste en su totalidad. Todo lo que incumpla este Plan será sancionado de acuerdo a lo establecido en la Ley Forestal de la Comunidad Valenciana y, supletoriamente, en la Ley de Incendios Forestales.

2.- El Plan Local de Quemas tendrá una vigencia para todo el año 1996, transcurrido este periodo si ninguna de las partes (Ayuntamiento-Conselleria de Agricultura y Medio Ambiente) hiciese modificaciones al mismo, quedaría prorrogado automáticamente.

3.- En los días en los que el índice de PREVIFOC, indique peligro extremo, quedarán anuladas todas las quemas, debiendo ser obligación del Ayuntamiento informar de éste a todas las personas que realicen actividades de quemas, así como de estar informados día a día de este índice.

De acuerdo con el art. 17 de la repetida Orden, con independencia de las medidas que en ella se establecen, el Ayuntamiento de Petrés, dentro de sus competencias y medios, podrá establecer las normas adicionales de aplicación que considere oportunas en las zonas forestales de su término municipal y muy especialmente las que puedan derivarse de su Plan Local de Quemas.

EL DIRECTOR TERRITORIAL



Fdo.: Juan Martorell Briz

A N E X O I

NORMAS A SEGUIR

- 1.- En los días de poniente se suspenderán todos los trabajos de quemas, y si iniciados éstos, se produjera la aparición de éste, se suspenderá inmediatamente la operación y se apagará el fuego.
- 2.- No se abandonará la vigilancia de la zona de quema hasta que el fuego esté totalmente apagado y transcurran 2 horas sin que se observen brasas.
- 3.- Se deberán previamente a la quema, haber limpiado de brasas y matorral una faja de anchura suficiente, y no inferior en ningún caso a los dos metros alrededor de donde se quiere realizar la quema.
- 4.- Las quemas sólo podrán realizarse en los horarios establecidos en el Plan Local de Quemas.
- 5.- La persona autorizada tomará todas las medidas que considere oportunas, y en todo momento será el responsable de cuantos daños pueda causar.
- 6.- Cuando la acumulación o almacenamiento sea de leña, residuos agrícolas o residuos forestales, éste no podrá realizarse ni en los caminos forestales, ni en una franja de 10 metros de ancho a cada lado de los mismos.
- 7.- Todas las personas que adviertan la existencia o iniciación de un incendio forestal deberán dar cuenta del hecho, llamando al teléfono de Emergencias de la Generalitat, 085, o bien, por el medio más rápido posible, Ayuntamiento, Agentes forestales, policía local, policía autonómica, Guardia Civil o el agente de la autoridad más cercano.



AYUNTAMIENTO DE PETRES (VALENCIA)

C. I. F: 4619400-G - TELEF. 262 03 01 - FAX 262 11 67 - C. P. 46500

GENERALITAT VALENCIANA
CONSELLERIA DE MEDI AMBIENT
Direcció Territorial de València

Data 21 DIC. 1995

ENTRADA 23-561

ILMO. SR.:

SALIDA

12 DIC. 1995

141/95

Por la presente, adjunto remito a Ud. de acuerdo con lo dispuesto en la Orden de 30 de marzo de 1.994 de la Consellería de Medi Ambient por la que se regulan las medidas generales para la prevención de incendios forestales, el Plan Local de Quemas, elaborado y aprobado por este Ayuntamiento según certificación anexa, para su aprobación, en su caso por esa Consellería.

Atentamente le saluda, en Petres a 12 de diciembre de 1.995.

EL ALCALDE

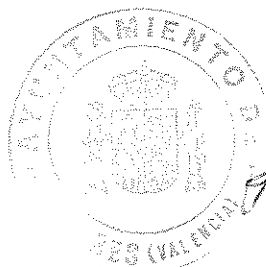

Fdo.: Antonio Hernandez Villalba.

25 ABR. 1996

GENERALITAT VALENCIANA
CONSELLERIA DE MEDI AMBIENT
Direcció Territorial
VALENCIA

CONSELLERIA D'AGRICULTURA I MEDI AMBIENT.

46071 VALENCIA

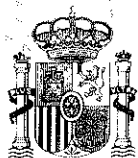

AYUNTAMIENTO DE PETRES (VALENCIA)

C. I. F: 4619400-G - TELEF. 262 03 01 - FAX 262 11 67 - C. P. 46500

PLAN LOCAL DE QUEMAS DE PETRES

DON VICENTE ANTONI SANFELIX, SECRETARIO DEL AYUNTAMIENTO DE PETRES,
PROVINCIA DE VALENCIA,

CERTIFICO: Que el Ayuntamiento Pleno, en sesión celebrada el día -
treinta de noviembre de mil novecientos noventa y cinco, a la que
asistieron seis de sus siete miembros que tanto de hecho como de -
derecho integran la Corporación adoptó por unanimidad de los miem-
bros asistentes que conforman y superan la mayoría absoluta legal
de los miembros de la Corporación el siguiente ACUERDO: - - - - -

- - - Aprobar a propuesta de la A lcaldía el Plan Local de Quemas,
en virtud de lo establecido en la Orden de 30 de marzo de 1.994, -
de la Consellería de Medi Ambient por la que se regulan las medidas
generales para la prevención de incendios forestales y que queda -
unido a la presente en doce hojas rubricadas y selladas para su -
constancia. - - - - -

Y para que conste y a los efectos pertinentes, expido la -
presente de Orden y con el Vº Bº del Sr. Alcalde en Petres a doce
de diciembre de mil novecientos noventa y cinco.-

Vº Bº
EL ALCALDE

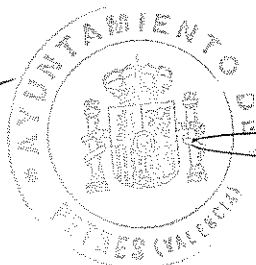

Fdo.: Antonio Hernandez Villalba.

25 ABR. 1996

GENERALITAT VALENCIANA
CONSELLERIA DE MEDI AMBIENT
Direcció Territorial
VALENCIA

AYUNTAMIENTO DE PETRES (VALENCIA)

TIPIFICACION DEL ENTORNO NATURAL DE PETRES

TIPIFICACION DEL ENTORNO

UBICACION DE LAS ZONAS DE CULTIVO

ZONAS DE QUEMAS DE RESTOS AGRICOLAS

INVENTARIO DE ACTIVIDADES QUE REQUIEREN EL
FUEGO COMO HERRAMIENTA

INVENTARIO DE ACCIONES O ACTIVIDADES QUE REQUIEREN
FUEGO

CUANTIFICACION Y JUSTIFICACION

DIRECTRICES DEL PLAN

PLANOS DE LAS ZONAS

ORGANIZACION DE LAS ACCIONES EN EL TIEMPO
Y EN EL ESPACIO

REGULACION DE LAS ZONAS DE QUEMAS

ACTIVIDADES

MEDIOS CON QUE SE CUENTA

MUNICIPALES Y PARTICULARES, HUMANOS Y MATERIALES

25 ABR. 1996

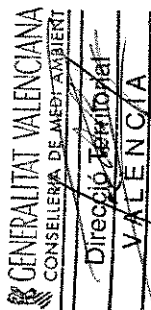

ANEXO I

CALENDARIO DE LOS DIAS DE QUEMA

TIPIFICACION DEL ENTORNO

Petres con un término de 180 hectáreas, tiene una población de 550 habitantes de derecho, asentada en la Sierra de Ponera que por su entorno y la cercanía a la Capital de la Región hace que su población de derecho ascienda a unas 3.000 personas de hecho en ciertas épocas del año.

Se encuentra en la Comarca del Camp de Morvedre, dilimitada por la NE-SE por el rio Palancia, Norte zona de monte y agricola, Sur por el Monte la Rodana, Esta zona agricola hasta el rio y Oeste por la Sierra de Ponera. En la zona de la Rodana en su cara Este-Sur se encuentra ubicada una zona de viviendas unifamiliares de segunda residencia las cuales se encuentran en suelo No Urbano, en la zona recayente a la Sierra de Ponera en suelo agricola existen algunas viviendas dentro de los mismos campos.

La unica urbanización que existe actual, se encuentra ubicada en la ampliación de casco denominada Unidad de Actuación P-III-B, por lo que urbanizaciones en extra radios del casco no existen propiamente dichas. Por ello lo que predomina en el termino a parte del casco Urbano, es la zona forestal y agricola.

UBICACION ZONAS DE CULTIVO

Por lo mencionado anteriormente la unica zona de conflictividad de la zona es la Rodana, por la proximidad de las viviendas con la masa forestal, los cuales generan una gran cantidad de residuos de jardineria, y la zona agricola que recae a Ponera que se encuentra lindando con la masa forestal. La restante zona agricola se encuentra ubicada a bastante distancia de la masa forestal.

Dividiéndose los cultivos en su inmensa mayoria:

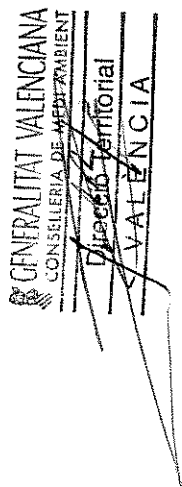

25 ABR. 1996

25 ABR. 1996

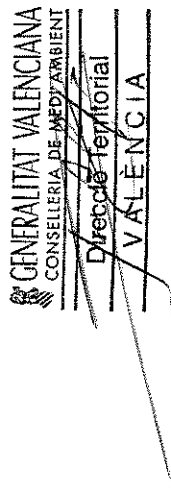

CULTIVOS DE REGADIO

Son en su mayoría citricolas extendiéndose sus cosechas a lo largo de todo el año debido a la gran cantidad de variedades existentes, los campos son de pequeña extensión, una media de 4 Hanegadas por campo, los cuales son cultivados directamente por sus propietarios. Ocupan una superficie aproximada de 72 hectareas del termino municipal.

CULTIVOS DE SECANO

La mayoría en su extensión son de algarrobos, existiendo poca variedad de almendros y olivos, teniendo en cuanto a su extensión y demás características las mismas similitudes que los de regadio, apreciándose el descenso progresivo de éste tipo de cultivo. Ocupan una extensión de 72 hectareas del termino municipal.

Dichos campos son especialmente problemáticos, debido a que por regla general se encuentran cercanos a zonas de masa forestal, la media por campo suelo ser mayor que la de regadio, son cultivados por sus propietarios en sus tiempos libres.

Debido a la variedad sobre todo en el cultivo citricola hace que durante la mayor epoca del año exista un trabajo de poda y su posterior quema.

ZONAS DE QUEMAS DE RESTOS AGRICOLAS

Por la diversidad del terreno y por la configuración de los campos de cultivos dentro del Término Municipal, se puede dividir las zonas que por su actividades requieren quemar en zonas de más de 500 metros de la masa forestal, zonas de riesgo y zonas de máximo riesgo, siendo éstas las siguiente:

ZONAS DE MAXIMO RIESGO:

Lo configuran la parte recayente a la Rodana y Ponera, por lo que se deben extremar las precauciones en la temporada de quemas.

ZONAS DE RIESGO:

Por el entorno geográfico y urbanístico se puede decir que dicha zona corresponde a todo el término municipal exceptuando la anterior, por ello se puede decir que quitando las zonas antes mencionadas en todo lo restante se tiene que tener un exhaustivo control a la hora de autorizar quemas, ó éstas darlas con unos consejos, normas ó prohibiciones a cumplir por el agricultor muy estrictas.

ZONA DE MAS DE 500 METROS DE MASA FORESTAL:

Existen pocas zonas que reúnan éstas condiciones, aunque hay de ellas, por regla general se encuentran en parte de la zona SURESTE del municipio, los propietarios de dichas zonas pueden quemar todo el año

sin autorización según la Ley, pero no por ello dejan de ser zonas que también hay que controlar a hora de una quema.

INVENTARIO DE ACCIONES O ACTIVIDADES QUE REQUIEREN FUEGO COMO HERRAMIENTA

Por regla general las actividades ó acciones reseñadas son las siguientes:

La poda de restos agrícolas.

La poda de márgenes de cultivo.

La poda de restos forestales.

La quema de cañares.

La quema de matorros y hierbas.

La poda de jardines, plantas y setos.

CUANTIFICACION Y JUSTIFICACION

En la actualidad se puede decir que se solicitan alrededor de unos 10 permisos de quemas mensuales y dado de la variedad de los cítricos principalmente se necesita quemar podas de naranjos durante todo el año, haciéndose ostensible la gran cantidad de agricultores que queman los fines de semana, debido a que no viven de la agricultura ó tienen otro trabajo y aprovechan sus días libres para efectuarlas, por ello se precisa un Plan de Quemadas, para solventar esta necesidad y al mismo tiempo dotar de la cobertura suficiente a dicha actividad, regulándola y controlándola.

DIRECTRICES DEL PLAN

Se pretende dividir el Término Municipal en tres partes bien diferenciadas. Zona de prohibido quemar (Monte la Rodana y Ponera), Zona de casco urbano y Zona de quemadas, siendo esta última dividida a su vez en dos partes diferentes,

25 ABR. 1996

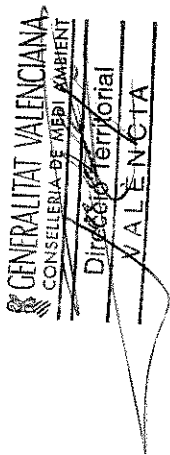

ZONA DE CASCO URBANO:

Comprende todo lo que se considera casco urbano así como la zona no urbana de la Rodana, no pudiéndose quemar en esta zona.

ZONA PROHIBIDA DE QUEMAS:

Comprende todo el monte de la Rodana y la sierra de Ponera.

ZONA DE QUEMAS:

ZONA B
(Puerto Viejo)

1.- Toda la zona existente entre el cauce del río Palancia hasta el casco y la carretera comarcal de Petres a la Nacional III.

ZONA A
(Puerto Nuevo)

2.- La franja existente desde la carretera comarcal y camino de Gilet hasta la zona de secano.

PARA UNA MEJOR COMPRESION DE LAS ZONAS SE ACOMPAÑA PLANO DEL TERMINO MUNICIPAL CON LAS ZONAS DELIMITADAS.

REGULACION DE LAS ZONAS DE QUEMAS

A la presente se le dará publicidad, siendo de obligatorio cumplimiento una vez aprobado el Plan de Quemadas y después de haber sido contrastado y a su vez aprobado por el Ilmo. Ayuntamiento de Petrés y oído los organismos pertinentes así como ratificados por la Consellería de Medio Ambiente de la Comunidad Valenciana, contemplando al presente Plan las siguientes normas obligatorias:

- * Queda totalmente prohibido en cualquier época del año de quemar fuera de las zonas delimitadas al respecto.
- * Sólo se podrá quemar dentro de las zonas autorizadas cumpliendo estrictamente la Ley Forestal de la Generalitat Valenciana así como la Ley de Incendios Forestales y El Plan de Acampadas.
- * No se podrá quemar bajo ningún concepto en los días de ponientes ó vientos fuertes.
- * Si realizando la quema hubieran vientos de ponientes se apagará inmediatamente la quema.
- * No se podrá abandonar la vigilancia durante la quema.
- * La persona autorizada habrá de tomar todas las necesidades que considere oportunas y en todo

25 ABR. 1996

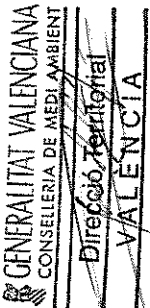

momento será responsable de los daños que pueda causar.

* No se podrán quemar bajo ningún concepto en barrancos, caminos forestales ni en una franja inferior a diez metros de un camino.

* Se deberá tener autorización de la quema con anterioridad a efectuar la misma.

Calendario de quemas:

- durante el año : - zona A : pedir autorización por escrito. para quemar de lunes a viernes. La autorización la emitirá el Ayuntamiento.

- zona B : comunicar quemas al Ayto.
HUERTA VIEJA

- durante el verano : - zona A : solicitud por escrito para quemas desde el amanecer hasta las 10 h. los miércoles de los meses de JULIO, AGOSTO y SEPTIEMBRE.

- zona B : solicitud por escrito quemas jueves y viernes desde el amanecer hasta las 10 h. meses de verano.

- PAELLAS : (Ermita) se autorizaran siempre que se realicen en paellero.

- Con motivo de la festividad del 9 de octubre se autorizarán la realización de las necesarias paellas, ya que se cuenta con una toma de agua muy próxima.

- Para la realización de los fuegos artificiales con motivo de las fiestas populares, la organización responsable deberá contar con la presencia de los bomberos en el lugar donde se lleve a cabo.

25 ABR. 1996

GENERALITAT VALENCIANA
CONSELLERIA DE MEDIO AMBIENT
Direcció Territorial
VALENCIA

25 ABR. 1996

GENERALITAT VALENCIANA
CONSELLERIA DE MEDI AMBIENT
Direcció Territorial
VALENCIA

Por todo ello el Ayuntamiento se compromete a:

AUTORIZAR A CADA AGRICULTOR QUE LO SOLICITE, EL PODER QUEMAR DENTRO DE LOS DIAS Y HORARIOS ESTABLECIDOS PARA LA ZONA SOLICITADA.

ENTREGAR A CADA AGRICULTOR QUE HALLA SOLICITADO EL PERMISO DE QUEMA UNA HOJA CON LA AUTORIZACION CORRESPONDIENTE Y LAS NORMAS A SEGUIR POR EL MISMO.

VIGILAR Y CONTROLAR DICHA ACTIVIDAD EN TODO MOMENTO, OBLIGANDO AL CUMPLIMIENTO DE TODAS LAS LEYES Y NORMAS QUE REGULAN DICHA ACTIVIDAD ASI COMO LAS QUE PUDIERAN SURGIR.

DAR PUBLICIDAD DEL PLAN DE QUEMAS ASI COMO DE TODAS LAS LEYES EXISTENTES AL RESPECTO.

LOS DIAS DE QUEMA TENER EL SERVICIO DE EXTINCION DE INCENDIOS EN MAXIMA ALERTA.

CUANDO EXISTA CONOCIMIENTO POR PARTE DE CONSELLERIA DE LA EXISTENCIA DE ALERTA 3 COMUNICARLO POR LOS BANDOS DE MEGAFONIA DEL AYUNTAMIENTO Y ANULAR TODOS LOS PERMISOS QUE PUDIERAN ESTAR OTORGADOS.

HACER CUMPLIR LAS PRESENTES NORMAS EXTRICTAMENTE.

MEDIOS CON QUE SE CUENTA:

En éstos momentos se cuentan con los medios que a continuación se expresan:

MUNICIPALES

HUMANOS:

Servicio del Consorcio de Bomberos.

Servicio de Policia Local, un componente.

MATERIALES:

Los existentes en el Consorcio de Bomberos.

PARTICULARES

HUMANOS:

Gran cantidad de personal voluntario que colabora en la extinción de incendios.

MATERIALES:

Herramienta de todo tipo y diversidad, camiones y vehículos tipo tractor.

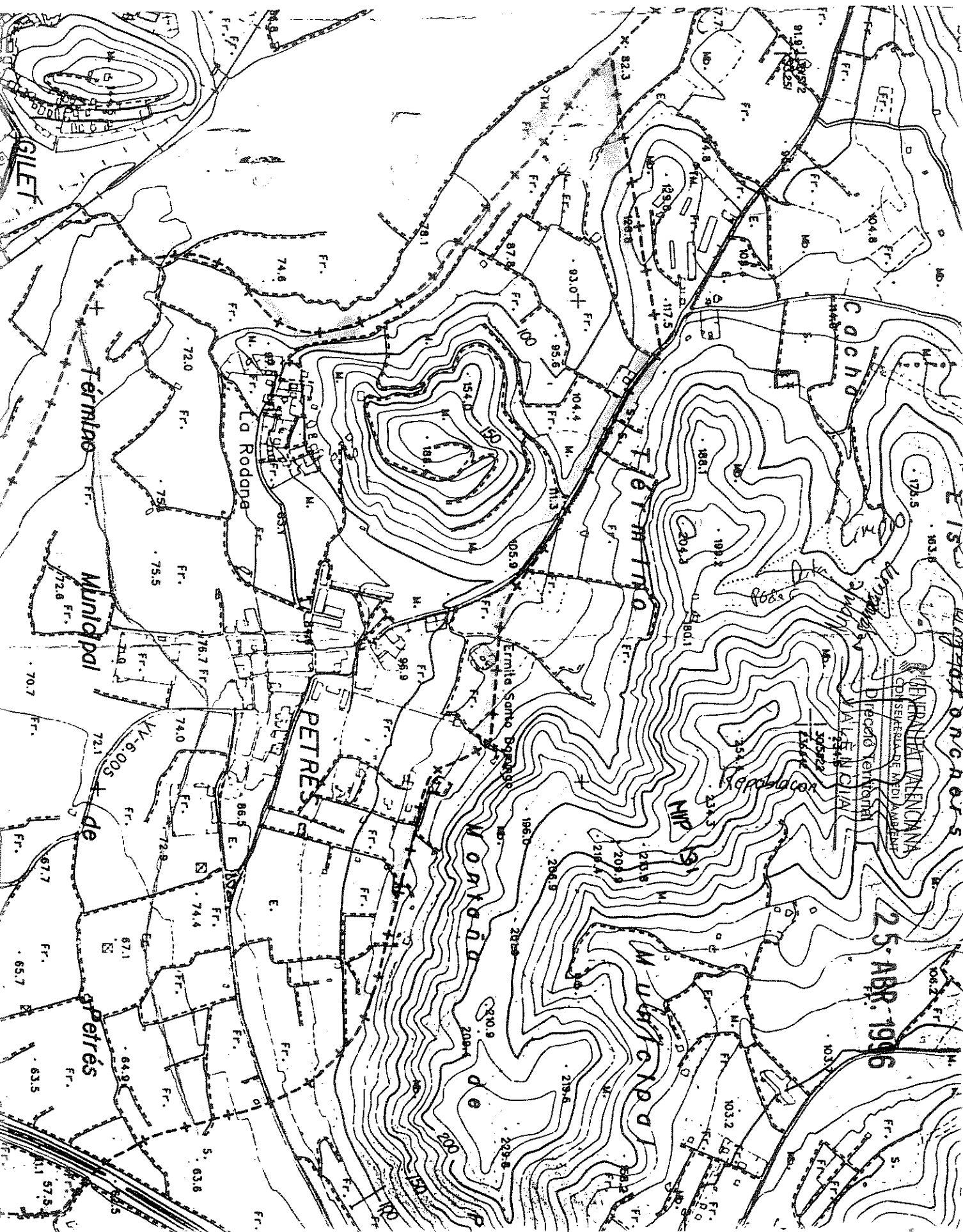

GENER-ENERO					
2	3	4	5	6	7
9	10	11	12	13	14
16	17	18	19	20	21
23	24	25	26	27	28
30	31				

FEBRER-FEBRERO					
			1	2	3
5	6	7	8	9	10
12	13	14	15	16	17
19	20	21	22	23	24
26	27	28	29		

MARÇ-MARZO					
				1	2
4	5	6	7	8	9
11	12	13	14	15	16
18	19	20	21	22	23
25	26	27	28	29	30

ABRIL-ABRIL					
2	3	4	5	6	7
9	10	11	12	13	14
16	17	18	19	20	21
23	24	25	26	27	28
30					

MAIG-MAYO					
		1	2	3	4
6	7	8	9	10	11
13	14	15	16	17	18
20	21	22	23	24	25
27	28	29	30	31	

JUNY-JUNIO					
					1
3	4	5	6	7	8
10	11	12	13	14	15
17	18	19	20	21	22
24	25	26	27	28	29

JULIOL-JULIO					
2	3	4	5	6	7
9	10	11	12	13	14
16	17	18	19	20	21
23	24	25	26	27	28
30	31				

AGOST-AGOSTO					
			1	2	3
5	6	7	8	9	10
12	13	14	15	16	17
19	20	21	22	23	24
26	27	28	29	30	31

SETEMBRE-SEPTIEMBRE					
					1
2	3	4	5	6	7
9	10	11	12	13	14
16	17	18	19	20	21
23/30	24	25	26	27	28

OCTUBRE-OCTUBRE					
1	2	3	4	5	6
8	9	10	11	12	13
15	16	17	18	19	20
22	23	24	25	26	27
29	30	31			

NOVEMBRE-NOVIEMBRE					
				1	2
4	5	6	7	8	9
11	12	13	14	15	16
18	19	20	21	22	23
25	26	27	28	29	30

DESEMBRE-DICIEMBRE					
					1
2	3	4	5	6	7
9	10	11	12	13	14
16	17	18	19	20	21
23/30	24/31	25	26	27	28

25 ABR. 1996

GENERALITAT VALENCIANA
CONSELLERIA DE MEDI AMBIENT
Direcció Territorial
VALENCIA