



Financiado por la



PLAN LOCAL DE QUEMAS DE MONTICHELVO

ADAPTADO AL PLAN DE PREVENCIÓN DE INCENDIOS FORESTALES DE LA DEMARCACIÓN DE XÀTIVA

FECHA REDACCIÓN	Diciembre 2020
FECHA APROBACIÓN	

ÍNDICE

PARTE SIN EFICACIA NORMATIVA	2
1. INTRODUCCIÓN	2
1.1. Objeto del Plan Local de Quemados de Montichelvo	4
1.2. Marco normativo de aplicación.....	4
1.3. Ámbito de aplicación	5
1.4. Zonas homogéneas con otros municipios.....	6
1.5. Proceso de aprobación	6
2. DESCRIPCIÓN DEL TÉRMINO MUNICIPAL.....	7
3. INVENTARIO DE ACTIVIDADES QUE REQUIEREN EL USO DEL FUEGO. CUANTIFICACIÓN Y JUSTIFICACIÓN DE ESTAS ACTIVIDADES.....	13
4. REGULACIÓN Y ORGANIZACIÓN DE LAS ACTIVIDADES EN EL TIEMPO Y EN EL ESPACIO	15
4.1. Organización espacial.....	15
4.2. Organización temporal.....	16
5. MEDIOS QUE LA ENTIDAD LOCAL DISPONE PARA APOYAR EL PLAN LOCAL DE QUEMAS.....	17
6. MEDIDAS EXTRAORDINARIAS	19
7. VIGENCIA DEL PLAN LOCAL DE QUEMAS	19
ANEXO 1. RELACIÓN DE PARCELAS CATASTRALES	20
PLANOS INFORMATIVOS	21
 PARTE CON EFICACIA NORMATIVA	 27
Artículo 1. Objeto	27
Artículo 2. Ámbito de aplicación.....	27
Artículo 3. Normativa de obligado cumplimiento en materia de prevención de incendios forestales en terrenos forestal y colindantes a 500 m de suelo forestal.....	27
Artículo 4. Uso de fuego en ZONA FORESTAL	29
Artículo 5. Uso de fuego en ZONA DE MÁXIMO RIESGO.....	29
Artículo 6. Uso de fuego en ZONA BAJO RIESGO.....	30
Artículo 7. Normas generales a todas las quemados agrícolas	32
Artículo 8. Normas a seguir para la quema de restos agrícolas.....	33
Artículo 9. Normas a seguir para la quema de restos agrícolas dentro de la parcela, por cambio de cultivo	35
Artículo 10. Normas a seguir para la quema de márgenes de cultivo, ribazos y acequias.....	36
Artículo 11. Normas a seguir para el uso del fuego en actividades agrícolas	37
Artículo 12. Medidas extraordinarias	38
Artículo 13. Vigencia del Plan Local de Quemados.....	38
Artículo 14. Autoridad y firma.....	38
Artículo 15. Tipificación de las infracciones relativas a las quemados agrícolas	39
Artículo 16. Clasificación de las infracciones relativas a las quemados agrícolas.....	39
Artículo 17. Sanciones	40
Artículo 18. Caducidad del procedimiento sancionador	40
Disposición derogatoria única.....	40
Disposición final única	40
ANEXO 1. NORMA TÉCNICA CONSTRUCCIÓN DE QUEMADORES AGRÍCOLAS.....	41
ANEXO 2. MODELO INSTANCIAS AUTORIZACIÓN DE QUEMAS/CERTIFICADO OPERADOR DE QUEMAS	44
PLANOS DE ORDENACIÓN	62

PARTE SIN EFICACIA NORMATIVA

1. INTRODUCCIÓN

La legislación valenciana, en materia de gestión forestal y prevención de incendios forestales regula el uso de fuego en terrenos forestales y en la interfaz agrícola-forestal hasta una distancia de 500 m de terrenos forestales. Esta regulación se realiza con el fin de reducir la ocurrencia y virulencia de los incendios forestales.

Recae en la Conselleria de Medio Ambiente (o Conselleria que ostente las competencias en materia de prevención de incendios forestales) la competencia de autorizar el uso de fuego en estos terrenos.

Con el fin de agilizar los trámites burocráticos que autorizan el uso del fuego en las tareas agrícolas ordinarias, el Reglamento de la Ley Forestal Valenciana permite delegar la potestad de autorizar el uso del fuego al Ayuntamiento correspondiente. Para ello obliga que el Ayuntamiento correspondiente establezca una ordenanza de uso del fuego agrícola que se materializa en el correspondiente Plan Local de Quemas. En estos casos, será el Ayuntamiento el que velará por la correcta aplicación de las actividades con fuego, con el fin de minimizar el riesgo de inicio de un incendio forestal por escape en una quema agrícola.

De este modo, el Plan Local de Quemas es un instrumento que incorpora la protección del monte y facilita la actividad agraria. Debe ser un documento claro, sencillo y fácil de aplicar, que dé seguridad jurídica tanto al agricultor como a la Administración Local que autoriza y regula las quemas.

La exigencia de solicitar una autorización para realizar la quema o la expedición de un certificado de operador de quemas garantiza que se da al solicitante las oportunas directrices en prevención de incendios y delimita las obligaciones y responsabilidades de cada uno de los actantes.

El municipio de Montichelvo se localiza al sur de la provincia de Valencia, en la comarca de la Vall d'Albaida. Limita con las poblaciones de Terrateig, Benicolet, Aiello de Rugat y L'Orxa.

ANTECEDENTES

El actual Plan Local de Quemas se encuentra desfasado al no incluir las nuevas restricciones en materia de periodos de quema permitidos y horarios de quema. Además, el plano de ordenación carece de identificación de las zonas agrícolas y forestales.

El Plan Local de Quemas que ha estado vigente en Montichelvo data de junio de 1996, modificado en abril de 1997 y mayo de 2004. Este plan zonificaba el municipio en dos zonas: Zona A (al norte de la carretera CV-619 y del Tossal de la Creueta) y la Zona B (al sur de la carretera CV-619, incluido el Tossal de la Creueta).

En la Zona A se podía quemar restos agrícolas sin necesidad de pedir autorización, de lunes a sábado, desde la salida del Sol hasta su puesta.

En la zona B, la quema de restos agrícolas sólo podía realizarse de viernes a domingo, desde la salida del Sol hasta las 12:00. Además, requería de autorización previa cuando las quemas se realizaban a menos de 100 m de suelo forestal.

La quema de márgenes de cultivo, barrancos y acequias requería autorización previa y sólo puede realizarse los meses de octubre, noviembre, diciembre y enero.

En todos los casos, se exigía a los operadores de quema tener una motobomba de 500/1000/2000 litros, en función del riesgo que entrañara la quema.

En el año 2016, el Ayuntamiento de Montichelvo solicitó modificar este Plan Local de Quemas, con el fin de permitir la realización de quemas de lunes a domingo en ambas zonas. Este cambio no fue autorizado debido a que la Conselleria solicitó la adaptación del Plan Local de Quemas al modelo estipulado en el Plan de Demarcación Forestal de Xàtiva.

Con la aprobación del Plan de Prevención de Incendios Forestales de la Demarcación Forestal de Xàtiva (Resolución de 3 de marzo de 2014, del Consell de Governación y Justicia) se aprueban una serie de documentos de referencia: *Normas Técnicas de Quemas Agrícolas* y *Normas Técnicas de Quemadores Agrícolas*, que serán de aplicación en el municipio de Montichelvo.

Tomando de base la cartografía del Plan de Acción Territorial Forestal (*PATFOR*), que es de carácter informativo, se realiza el inventario de suelos forestales, según lo definido en la Ley y Reglamento Forestal de la Comunidad Valenciana. A partir de la definición de los terrenos forestales y los correspondientes modelos de combustible, se establece la regulación de uso de fuego en Montichelvo.

1.1. Objeto del Plan Local de Quemas de Montichelvo

El objetivo del presente Plan Local de Quemas de Montichelvo es actualizar el plan vigente, adaptándose a la regulación del plan de demarcación de prevención de incendios forestales y la normativa de aplicación.

1.2. Marco normativo de aplicación

El marco normativo de aplicación en el presente Plan Local de Quemas se enumera a continuación:

- Ley 43/2003, de 21 de noviembre, de Montes (BOE 280, de 22 de noviembre de 2003) y su modificación Ley 21/2015, de 20 de julio (BOE 173, de 21 de julio de 2015). Remite a las comunidades autónomas establecer mecanismos para la protección ante incendios forestales.
- Ley 3/1993, de 9 de diciembre de la Generalitat Valenciana, Forestal de la Comunidad Valenciana (DOGV 2168, de 21 de diciembre de 1993). Establece la prohibición del uso de fuego en terrenos forestales y terrenos colindantes a suelo forestal a una distancia inferior a 500 m, salvo que se obtenga autorización expresa previa.
- Decreto 98/1995, de 16 de mayo, del Gobierno Valenciano, por el que se aprueba el Reglamento de la Ley 3/1993, de 9 de diciembre, de la Generalitat Valenciana, Forestal de la Comunidad Valenciana (DOGV 2245, de 14 de abril de 1994). Establece el contenido formal mínimo de los Planes Locales de Quema. La existencia del Plan Local de Quemas permite delegar en el Ayuntamiento la capacidad de autorización del uso del fuego dentro los 500 m de suelo forestal para aquellas acciones o actividades que se recogen y regulan en ese documento.
- Orden de 30 de marzo de 1994, de la Conselleria de Medio Ambiente, por la que se regulan las medidas generales para la prevención de incendios forestales (DOGV 2245, de 14 de abril de 1994). Desarrolla las normas y prohibiciones de uso de fuego en los 500 m de suelo forestal y los deberes y obligaciones de los propietarios de terrenos en suelo forestal o a 500 m de suelo forestal, con el fin de prevenir el inicio y propagación de incendios forestales.
- Resolución de 28 de enero de 2016, del director territorial de Valencia, sobre delegación de competencias para la autorización previa de acciones o actividades del uso del fuego en la provincia de Valencia (DOCV 7721, de 16 de febrero de 2016). Delega en el agente medioambiental la competencia de autorizar el uso de fuego en suelo forestal y franja de 500 m de proximidad a zonas forestales, que no se encuentre regulado en el Plan Local de Quemas municipal.

Periodos de quemas

- Decreto 98/1995, de 16 de mayo, del Gobierno Valenciano, por el que se aprueba el Reglamento de la Ley 3/1993, de 9 de diciembre, de la Generalitat Valenciana, Forestal de la Comunidad Valenciana (DOGV 2245, de 14 de abril de 1994). Prohíbe la quema de márgenes de cultivo, restos agrícolas o forestales, cañares, carrizales o matorrales entre el 1 de julio y el 30 de septiembre.
- Resolución de 26 de enero de 2018, de la directora general de Prevención de Incendios Forestales, sobre la modificación del periodo de quemas (DOGV 8224, de 31 de enero de 2018). Se prohíbe la realización de quemas agrícolas cuando el nivel de preemergencia por riesgo de incendios forestales sea 2 o 3.
- Resolución de 12 de mayo de 2017, de la dirección general de Prevención de Incendios Forestales, sobre modificación del periodo de quemas (DOGV 8040, de 16 de mayo de 2017). Prohíbe la quema de márgenes de cultivo o de restos agrícolas o forestales, así como la quema de cañares, carrizales o matorrales, desde el 1 de junio hasta el 16 de octubre (ambos inclusive). Con carácter extraordinario y con autorización expresa, podrá autorizarse la quema agrícola.
- Resolución de 10 de marzo de 2014, de la Dirección General de Prevención, Extinción de Incendios y Emergencias, sobre la reducción de los horarios aptos para la realización de quemas (DOCV 7242, de 27 de marzo de 2014). Establece que el horario para la realización de quemas de márgenes de cultivo o de restos agrícolas o forestales, la quema de cañares, carrizales o matorrales ligada a algún tipo de aprovechamiento ganadero, en terrenos forestales o colindantes a menos de 500 m de suelo forestal quedan acotados al periodo horario comprendido entre la salida del Sol hasta 13:30. Con carácter extraordinario y con autorización expresa, podrá ampliarse el horario de quema.
- Orden de 2 de marzo de 2005, de la Conselleria de Territorio y Vivienda, por la que se regulan medidas extraordinarias para la prevención de incendios forestales durante el periodo de Semana Santa y Pascua (DOCV 4959, de 4 de marzo de 2005). Establece la prohibición de quema de márgenes de cultivos o de restos agrícolas o forestales, la quema de cañares, carrizales o matorrales ligada a algún tipo de aprovechamiento ganadero, cinegético o de cualquier otro tipo y la operación de destilación de plantas aromáticas, en terrenos forestales o colindantes a menos de 500 m de suelo forestal, durante el periodo de Jueves Santo a Lunes de San Vicente (siguiente lunes al Lunes de Pascua).

1.3. Ámbito de aplicación

El ámbito de aplicación del presente Plan Local de Quemass se circunscribe a la totalidad del municipio de Montichelvo.

1.4. Zonas homogéneas con otros municipios

No se tramita este documento en conjunto con otros municipios. No obstante, existe continuidad física, meteorológica y tipología de cultivo con los municipios vecinos de Terrateig, Aielo de Rugat y Benicolet.

1.5. Proceso de aprobación

Tras la redacción y aprobación del documento por el Pleno del Ayuntamiento de Montichelvo, se remitirá copia a la *Conselleria de Agricultura, Medio Ambiente, Cambio Climático y Desarrollo Rural*.



Figura 1. Esquema aprobación del Plan Local de Quemas. Fuente: Plan de Prevención de Incendios Forestales de la Demarcación de Xàtiva.

Tras su aprobación por la Conselleria de Agricultura, Desarrollo Rural, Emergencia Climática y Transición Ecológica, se procederá a su publicación en el boletín oficial de la provincia y en el tablón de anuncios del Ayuntamiento, como paso previo a su aplicación.

2. DESCRIPCIÓN DEL TÉRMINO MUNICIPAL

El municipio de Montichelvo se localiza al sur de la provincia de Valencia, en la comarca de la Vall d'Albaida. Limita con las poblaciones de Terrateig, Benicolet, Aielo de Rugat y L'Orxa.

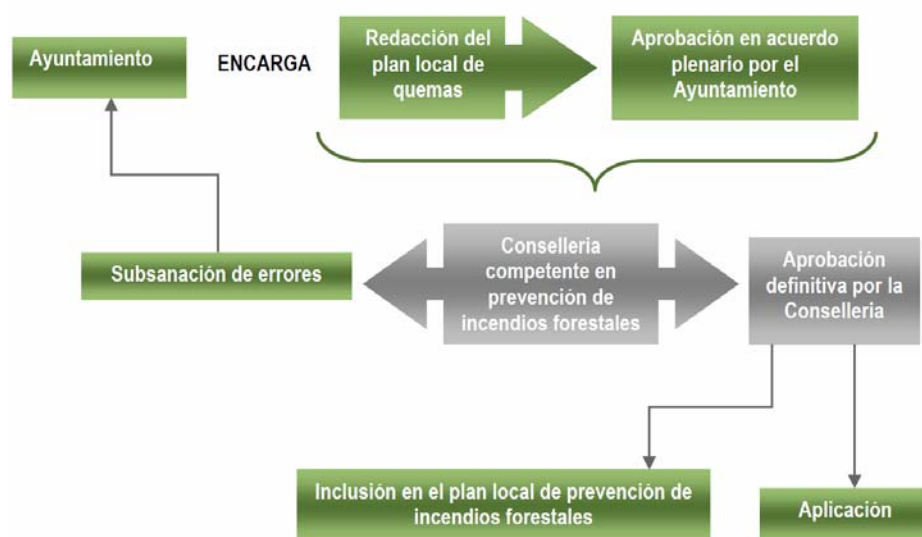
Atendiendo al uso de suelo, se trata de un municipio eminentemente agrario.

Tipo de uso de suelo	Superficie en Ha	% superficie
Terrenos Urbanos	16	1,96 %
Terrenos Rústicos	483	59,19 %
Terrenos Forestal	307	37,62 %
Total	816	

Tabla 1. Distribución del uso del suelo de Montichelvo.

Orografía

El municipio de Montichelvo presenta un perfil ondulado en la zona agrícola, suavizado por los cultivos en terrazas. La pendiente media en la zona de cultivo se encuentra por debajo del 3%, mientras que en la zona forestal supera el 30%.

Al sur del término municipal se localiza el paraje de *Les Penyes Albes*, paraje forestal perteneciente a la *Serra de la Cuta*, que alcanza los 664 m de altura en el pico de *Les Penyes Albes*. La pendiente media en estos terrenos, supera el 30%, siendo la exposición dominante la exposición Norte.

Destaca, como hito del paisaje, el *Tossal de la Creueta*, con 410 m de altura. Un pequeño promontorio, junto al casco urbano.

La franja de alturas en las que se desarrolla la actividad agraria se encuentra entre lo 180-260 m de altura, cota a partir de la cual, el paisaje dominante es claramente forestal.

Hidrografía

La red hidrográfica de Montichelvo se corresponde con la cuenca vertiente del *Riu Vernissa*. Destacan 2 cauces de importancia: *Riu Vernissa* y *Barranc de Xetà*. Ambos cauces enlazan con la *Rambla de Pinet* en el municipio de Benicolet.

El *Riu Vernissa* se alimenta de los manantiales y las aguas de escorrentía de la masa forestal *Serra de la Cuta*, desde Castelló de Rugat hasta Terrateig. Varios barrancos de caudal intermitente desaguan adicionan sus aguas al cauce del *Riu Naciú*.

El *Barranc de Xetà*, por su parte, recoge las aguas de escorrentía de la zona agrícola de los municipios de Montichelvo, Aielo de Rugat, Rugat y Benicolet.

Ambos cauces están asociados a los regímenes de torrencialidad, típicamente mediterráneos. La presencia de pequeños azudes permite la acumulación de agua para regadío que podría ser aprovechada para la extinción de incendios. A su vez, también existen varias balsas agrícolas y depresiones en las que se acumula el agua de manantiales, pozos y escorrentía.

Caracterización socio-económica

El municipio de Montichelvo tiene una población censada de 584 habitantes, en enero de 2019. La evolución de los últimos 10 años muestra una tendencia decreciente debido a un crecimiento vegetativo negativo y a los movimientos migratorios dentro de la Comunidad Valenciana.

Existe un bajo paro en la actividad agraria. Existen 3 empresas de transformación, transporte y comercialización de productos agrícolas. Las explotaciones forestales se encuentran en producción, existiendo una baja proporción de terrenos abandonados.

Suelo forestal

La superficie total de suelo forestal alcanza las 307 Ha, de la cual, la gran mayoría se corresponde con el paraje de *Les Penyes Albes* y el *Tossal de la Creueta*. De las 307 Ha, 182,35 Ha pertenecen al Monte de Utilidad Pública V018 *La Sierra*, de titularidad municipal y gestión autonómica.

El 47,7% del terreno forestal se encuentra arbolado, siendo la especie dominante, en el dosel arbóreo, el pino carrasco.

El matorral bajo el arbolado presenta altas densidades y continuidad horizontal y vertical. Destacan los lentiscos, zarzaparrillas y palmitos. En los rodales desarbolados, destacan los romerales, aulagares y tomillares.

La alta densidad de pies de pino carrasco que posee el *Tossal de la Creueta* crea una masa monoespecífica de pino, sin estrato arbustivo.



Imagen 1. Distribución suelo forestal de Montichelvo (Arbolado/desarbolado).

En la interfaz agrícola-forestal, los modelos de combustible revisten un alto peligro de incendio, por la continuidad del combustible entre ambas zonas. Además, la altura de la vegetación y la carga de combustible provoca llamas de altura e intensidad de difícil extinción.

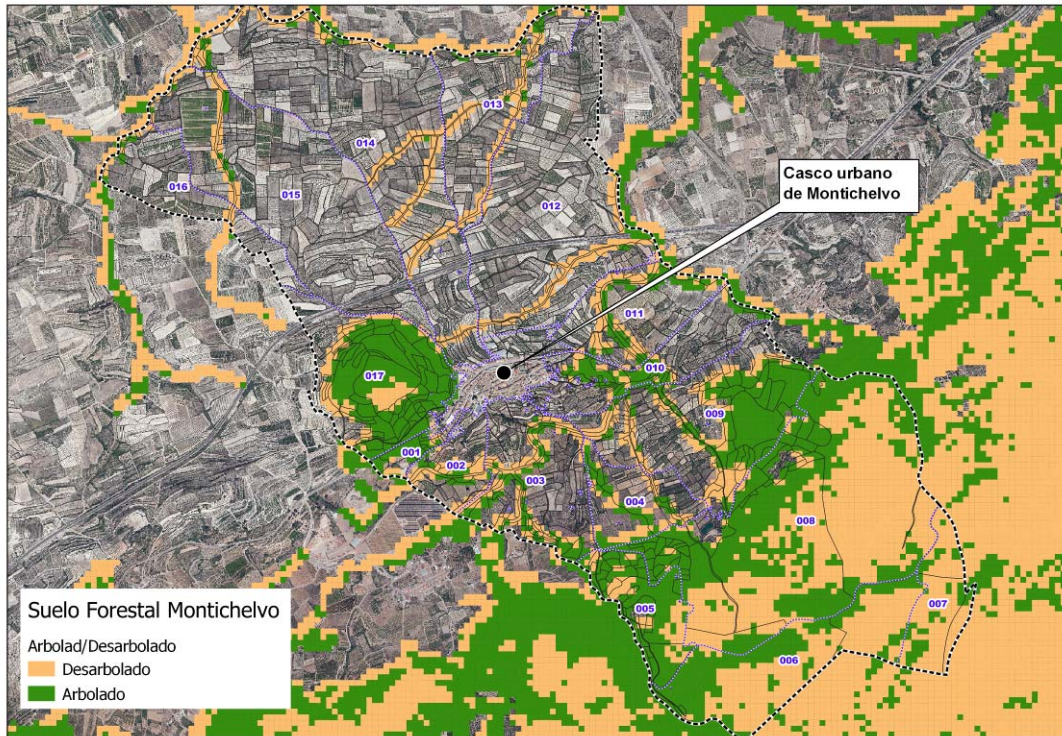

Imagen 2. Interfaz agrícola-forestal en Montichelvo.

Los cauces que recorren el territorio carecen de una vegetación de ribera desarrollada. La presencia de la especie invasora *Arundo donax* (caña), domina estos ecosistemas. Su densidad es tal que actúa de mecha entre la zona agrícola y los terrenos forestales.



Imagen 3. Cañares en los cauces de Montichelvo.

Zonas de cultivo

Con una superficie de 483 Ha apta para el desarrollo de la agricultura, el cultivo dominante son los frutales de producción estival (melocotón, albaricoques y ciruelos), tanto en secano como en regadío. La citricultura también está presente en las zonas más templadas del municipio.

En secano, el cultivo del olivar para aceite también cubre una superficie importante del territorio al igual que la producción de uva.

Gran parte de la superficie cultivada se encuentra en regadío, mediante riego localizado. Existe una red histórica de regadío, abastecida por las balsas del Molí de Micairent, balsa Pastor y balsa del Sastre. La modernización agraria, permitió aumentar la superficie regada, que en la actualidad llega a todo el suelo agrícola de Montichelvo.

Existe una gran proporción de parcelas agrícolas sin cultivar, en las que se ha desarrollado la vegetación adventicia. Sin llegar a considerarse terrenos forestales, conforman praderas de talla alta, equivalentes a modelos de combustible 3 (Sistema Rothermel), que pueden generar avances de escapes de fuego agrícola.



Imagen 4. Campos de cultivo abandonados en Montichelvo.

La distribución de los cultivos de Montichelvo, que consta en el registro estadístico de la Conselleria de Agricultura, Desarrollo Rural, Emergencia Climática y Transición Ecológica, indica los siguientes cultivos.

CULTIVO	SECANO (hectáreas)	REGADIO (hectáreas)	SUPERFICIE CULTIVADA (hectáreas)
MANDARINO	0	35	35
NARANJO DULCE	0	15	15
ALBARICOQUERO	13	18	31
ALMENDRO	5	0	5
CAQUI	0	27	27
CIRUELO	7	13	20
HIGUERA	0	1	1
MELOCOTONERO	15	19	34
MELON	0	1	1
SANDIA	0	1	1
OLIVAR DE A. PARA ACEITE	36	4	40
ALGARROBO	3	0	3
UVA TRANSF. CULTIVO UNICO	17	6	23
VIVEROS VID	0	1	1
TOTAL	96	141	237

Tabla 2. Estimación superficies agrarias, año 2019. Fuente: Estadísticas agrarias, Conselleria de Agricultura, Desarrollo Rural, Emergencia Climática y Transición Ecológica.

Climatología

Montichelvo se encuentra entre el piso Termomediterráneo y Mesomediterráneo. Su cercanía al mar Mediterráneo le confiere una humedad ambiental elevada durante todo el año. Además, se encuentra en una de las zonas más lluviosas de la Comunitat Valenciana.

La temperatura media anual se encuentra entorno a los 16,7 °C, con máximos estivales de 31,2 °C y mínimas invernales de 5,3°C.

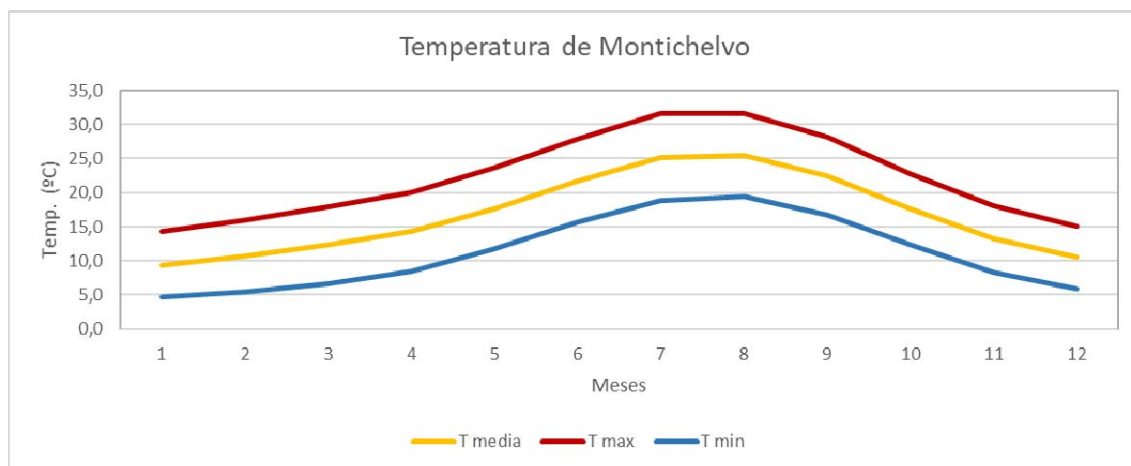

Fig. 1. Evolución temperatura en Montichelvo. Fuente: Atlas Climático de la Agencia Estatal de Meteorología.

La precipitación media acumulada se encuentra en 702 litros/m², por lo que se emplaza en una de las zonas de mayor pluviometría de la Comunitat Valenciana. Los meses estivales presentan un estiaje típico del clima mediterráneo, con lluvias acumuladas de menos de 15 l/m². Las lluvias que se producen durante el resto del año muestran un carácter torrencial, en la que la lluvia acumulada se produce en 1-2 episodios.

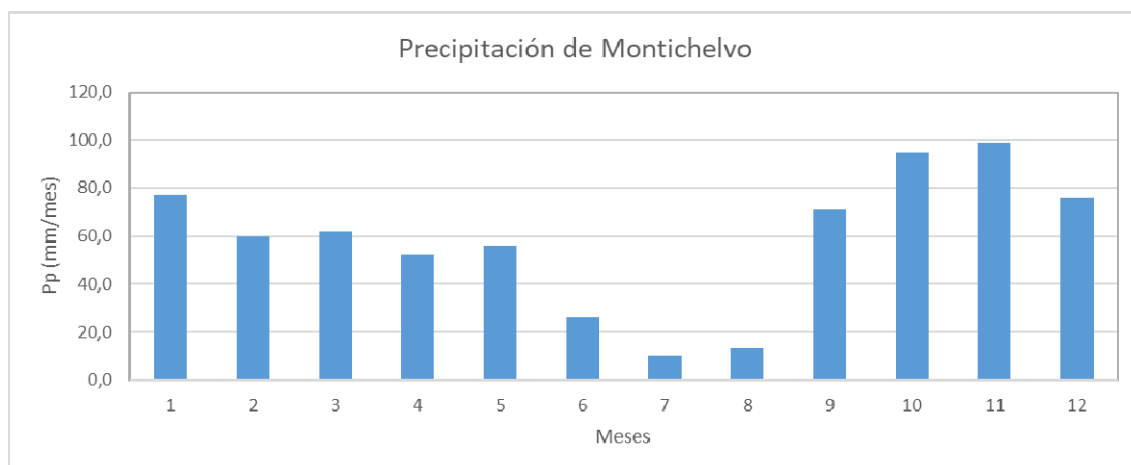

Fig. 2. Evolución de la precipitación media en Montichelvo. Fuente: Atlas Climático de la Agencia Estatal de Meteorología.

3. INVENTARIO DE ACTIVIDADES QUE REQUIEREN EL USO DEL FUEGO. CUANTIFICACIÓN Y JUSTIFICACIÓN DE ESTAS ACTIVIDADES

El uso del fuego como herramienta cultural, asociada a los trabajos agrícolas, es muy común en el municipio de Montichelvo.

Quemas agrícolas

El fuego agrícola se usa para la eliminación de los restos de poda. Tradicionalmente, se han realizado las quemas agrícolas mediante hoguera dentro de la parcela, sin quemador. Esta actividad sigue llevándose a cabo.

El calendario de quemas habitual se resume en la siguiente tabla:

CULTIVO	Enero	Febrero	Marzo	Abril	Mayo	Junio	Julio	Agosto	Septiembre	Octubre	Noviembre	Diciembre
OLIVO												
CÍTRICOS												
CAQUI												
FRUTALES												
VIÑA												

Tabla 3. Calendario poda cultivos.

Quemas de márgenes de cultivo y acequias

El control de la vegetación de márgenes de cultivo, cunetas y acequias suele realizarse por medios mecánicos. No obstante, el uso de fuego para el control de la vegetación adventicia se utiliza en los terrenos situados al norte de la carretera CV-60, siendo necesario su control y regulación.

Otras actividades agrícola-ganadero-cinegético

No se realizan quemas de matorral para usos cinegéticos o ganaderos. De realizarse en un futuro, deberán ser autorizadas por la Conselleria competente en materia de Prevención de Incendios.

Existen asentamientos apícolas en varios puntos del paraje de *Les Penyes Albes*, en el que el uso de ahumadores es una tarea frecuente.

En el acotado cinegético no se realizan actividades con fuego para mantener zonas de pastos.

No se lleva a cabo ningún otro tipo de uso de fuego asociado a trabajos agrícola-ganadero-forestal en la población.

Uso de fuego urbano-recreativo

En la actualidad, en las áreas recreativas del municipio (*Molí de Micairant*, Refugio *La Planissa*, Ermita de El Salvador) no existen puntos de fuego para uso recreativo (paellers/barbacoas). Tampoco se permite el uso de barbacoas portátiles en las áreas recreativas.

En el mes de septiembre, se lleva a cabo la festividad de *L'Escaldà de la pansa*, que recrea la actividad tradicional de producción de uva pasa. Esta consiste en escaldar la uva, en un caldero con agua y lejía, calentada en un horno de leña (*formal*), de pequeño tamaño, construido en piedra. La actividad se realiza en una parcela agrícola, junto al casco urbano de Montichelvo. No entraña ningún riesgo de inicio de incendio forestal.

Los restos de podas de arbolado y setos en parques y jardines, tanto municipales como privados son consideradas como biorresiduo y deberá ir destinado a compostaje (art. 24, Ley 22/2011, de residuos y suelos contaminados), por tanto, queda excluidos del presente Plan Local de Quemas.

Las barbacoas dentro de las viviendas privadas del casco urbano y diseminados están permitidas, siempre que se realicen con las correspondientes medidas de seguridad:

- Realización en barbacoas de obra o portátiles dentro de la parcela de la vivienda.
- Baja carga de combustible.
- Prohibición de barbacoas en hogueras.
- Prohibición de abandono de ascuas encendidas.
- Puntos de fuego alejados de las masas vegetales y combustibles existentes (interiores o exteriores de la parcela) en más de 2 m.

Fuego festivo

En relación al fuego festivo, éste se ve regulado por el Decreto 148/2018, que aprueba las normas de seguridad en prevención de incendios forestales a observar en el uso festivo-recreativo del fuego en suelo forestal, colindante o con una proximidad inferior a 500 metros de terreno forestal.

El fuego festivo en Montichelvo se realiza el sábado y domingo del primer y segundo fin de semana de mayo, coincidiendo con las fiestas patronales. Los puntos autorizados por la Conselleria de Agricultura, Desarrollo Rural, Emergencia Climática y Transición Ecológica (expt: DTV20/005), se localizan al norte del casco urbano, a unos 250 m del Tossal de la Creueta.

4. REGULACIÓN Y ORGANIZACIÓN DE LAS ACTIVIDADES EN EL TIEMPO Y EN EL ESPACIO

4.1. Organización espacial

La organización espacial para la ejecución de quemas agrícolas se realiza atendiendo al riesgo de inicio de incendio forestal y a la normativa en materia de prevención de incendios forestales.

SUELO FORESTAL

Se consideran terrenos forestales aquellas parcelas con vegetación natural, de acuerdo con lo estipulado en el artículo 2 y 3 de la Ley 3/1993, Forestal de la Comunidad Valenciana.

Se ha tomado como base la cartografía digital del Plan de Acción Territorial Forestal de la Comunitat Valenciana (PATFOR Decreto 58/2013, de 3 de mayo de 2013). Esta cartografía tiene carácter informativo, por lo que ha sido actualizada a la realidad física en el momento de redactar este documento.

A los efectos de aplicación del presente Plan Local de Quemass, se considera suelo forestal el indicado en los planos adjuntos.

ZONA DE MÁXIMO RIESGO

Se corresponde con los terrenos ubicados en la interfaz agrícola-forestal inmediata a suelo forestal. Por su cercanía y continuidad con las masas forestales, el uso de fuego requiere un control más exhaustivo.

La *Norma Técnica de Quemass Agrícolas*, incluida dentro del Plan de Prevención de Incendios Forestales de la Demarcación Forestal de Xàtiva, establece como zona de máximo riesgo una franja de terreno de 30 m colindante con terrenos forestales. En esta franja se limitan las quemass agrícolas, las cuales deben realizarse en quemador homologado y sujetas a autorización previa.

Por otro lado, hasta la fecha, el Plan Local de Quemass previo establecía una zona de máximo riesgo de 100 m a terreno forestal, sujeta a autorización previa para la realización de

quemadas agrícolas. Se estima conveniente mantener esta restricción de 100 m a los terrenos colindantes a la masa forestal *Penyes Albes* y *Tossal de la Creueta* con el fin de garantizar su conservación.

Colindante a los cauces del río *Vernissa* y el barranco de *Xetà* se mantiene una franja de protección mínima de a 50 m.

La **zona de máximo riesgo** queda grafiada en los planos adjuntos a este documento.

ZONA DE BAJO RIESGO

Se corresponde con el resto de los terrenos agrícolas fuera de la zona de máximo riesgo o zona forestal.

Los terrenos agrícolas ubicados al Norte de la carretera CV-60, presentan un riesgo mínimo de generar un incendio forestal al no existir continuidad hasta las masas forestales de mayor interés: Paraje Natural Municipal *Penyes Albes* y *Tossal de la Creueta*.

CASCO URBANO

Se corresponde con la superficie de terreno que conforma el casco urbano de la población. En suelo urbano no se producen residuos de actividad agrícola. Por ello, los restos de poda de jardinería deben tratarse como un residuo y estar a lo dispuesto a la legislación de residuos de la Comunitat Valenciana.

4.2. Organización temporal

La legislación en materia de prevención de incendios forestales establece una regulación temporal para la realización de quemadas agrícolas.

Dadas las dimensiones del término municipal de Montichelvo no se delimita el espacio en diferentes sectores con organización temporal diferenciada.

La regulación temporal a aplicar en Montichelvo será la siguiente:

- Las quemadas de restos agrícolas, quema de márgenes de cultivo, cunetas, acequias y similares y quemadas de restos por cambio de cultivo permitidas, podrán realizarse **de lunes a domingo, desde la salida del Sol hasta las 13:30.**
- **Se prohíbe toda quema de restos agrícolas, quema de márgenes de cultivo, cunetas, acequias y similares y quemadas de restos por cambio de cultivo entre el 1 de junio y el 16 de octubre y entre el Jueves Santo y Lunes de San Vicente**, de acuerdo con la normativa vigente.

Estos periodos de quema pueden verse limitados o modificados por la Dirección General de Prevención de Incendios Forestales, tras la publicación de las correspondientes Ordenes, en el Diario Oficial de la Generalitat Valenciana.

La quema de márgenes de cultivos, cunetas, acequias y quema de restos por cambio de cultivo, se ha llevado a cabo en Montichelvo los meses de octubre a diciembre y el mes de enero. Se considera conveniente mantener esta limitación, coincidiendo con los meses con una mayor humedad ambiental.

En todo el municipio se prohíbe toda quema de restos agrícolas, quema de márgenes de cultivo, cunetas, acequias y similares y quemas de restos por cambio de cultivo en días en que el nivel de preemergencia por riesgo de incendios forestales sea 2 (Alto) o 3 (Extremo), para Montichelvo.

5. MEDIOS QUE LA ENTIDAD LOCAL DISPONE PARA APOYAR EL PLAN LOCAL DE QUEMAS

Medios municipales

El Ayuntamiento de Montichelvo carece de medios suficientes para llevar a cabo la vigilancia y control de todas las actividades que requieren el uso de fuego agrícola. Es por ello que aquellas quemas que entrañan un mayor riesgo: quemas en suelo forestal y quemas de márgenes de cultivo y restos por cambio de cultivo en la interfaz agrícola-forestal, estarán supeditadas a la autorización por la Dirección General de Prevención de Incendios Forestales.

El personal del que dispone el Ayuntamiento de Montichelvo se corresponde con:

- 2 auxiliar administrativo, de lunes a viernes, en horario de mañana, sobre el que recaen los trabajos de registro de los certificados de operador de quemas y la emisión de las autorizaciones (en aquellos actos sujetos a autorización).
- 1 operario de servicios múltiples, de lunes a viernes, en horario de mañana, en el que recaen los trabajos de vigilancia preventiva e inspección del cumplimiento de la normativa de quemas. Esta vigilancia será más acusada en los periodos no permitidos o en alerta de riesgo de incendio 2 y 3.
- 1 técnico municipal, en el que recae los trabajos de inspección de que los puntos de quemas cumplen con la normativa establecida en el presente Plan Local de Quemias.

El Ayuntamiento se compromete a dar la máxima difusión del contenido de este Plan Local de Quemias, el cual estará a disposición para su consulta en las dependencias del Ayuntamiento de Montichelvo y página Web. A su vez, se presentará las nuevas determinaciones en el *Consell Agrari Municipal*.

Los días en que el nivel de preemergencia por incendio forestal se declare como 2-Alto o 3-Extremo se dará aviso a la población de la prohibición de realizar quemas agrícolas, por bando municipal y medios de comunicación oficiales. También se dará aviso por bando municipal del inicio y fin de los periodos en los que no están permitidas las quemas (entre el 1 de junio y el 16 de octubre y entre el Jueves Santo y Lunes de San Vicente).

Con la exigencia de solicitud de autorización de quema y/o de estar en posesión del Certificado de Operador de Quemias (según corresponda), el ayuntamiento se asegura que quien vaya a realizar la quema es conocedor de las condiciones de quema establecidas en este Plan Local de Quema.

Medios particulares

Las quemias agrícolas permitidas en el municipio de Montichelvo se conceden previo compromiso, por parte del operario que realizará la quema, de disponer junto al punto de quema del material necesario para sofocar un posible escape de fuego: extintor, mochila extintora con un volumen mínimo de 15 litros con una reserva de 15 litros y/o herramientas de cavado y lanzado de tierra (azadas o palas), motobomba, etc.

Además, se recomienda realizar la quema acompañado por otra persona y que exista de un medio de comunicación operativo (teléfono móvil) que permitan dar aviso y sofocar un posible escape del fuego que se está realizando.

Recordar que en aplicación del artículo 45 de la Ley de Montes *“Toda persona que advierta la existencia o iniciación de un incendio forestal estará obligada a avisar a la autoridad competente o a los servicios de emergencia y, en su caso, a colaborar, dentro de sus posibilidades, en la extinción del incendio”*. De este modo, la persona que realice la correspondiente quema agrícola está obligado a dar aviso a los servicios de emergencia y protección civil del inicio de un incendio forestal provocado por la quema que este desarrollando.

Medios externos

El municipio de Montichelvo esta vigilado y auxiliado por los medios supramunicipales:

- Agente Medioambiental de zona, de la Conselleria de Medio Ambiente.
- Cuerpos de seguridad: Guardia Civil.
- Brigadas de prevención y extinción de incendios forestales de Conselleria de Medio Ambiente y Diputación de Valencia.
- Consorcio provincial de bomberos.

6. MEDIDAS EXTRAORDINARIAS

La aplicación del Plan Local de Quemas de Montichelvo quedará supeditada a todas las indicaciones o prohibiciones que emanen de la Conselleria competente en la materia de Prevención de Incendios Forestales y que supongan una reducción en cuanto a los días de quema permitidos, horario para la realización de quema o condiciones para realizar dichas quemas.

Las autorizaciones y notificaciones de quema perderán su validez cuando el nivel de preemergencia por riesgo de incendios forestales sea 2 (Alto) o 3 (Extremo), para el municipio de Montichelvo. Esta circunstancia se puede conocer mediante el teléfono de información de la Generalidad 012, o a la web de información del nivel de preemergencia por incendios forestales de la Generalidad. Los días de alerta, el personal del Ayuntamiento reforzará la vigilancia y de detectarse columna de humo se procederá al desplazamiento al punto de la quema para dar aviso que no está permitido la realización de la quema.

Aquellas actividades no permitidas en este Plan Local de Quemas o no incluidas, podrán ser autorizadas por la Dirección General competente en prevención de incendios forestales, de acuerdo con los cauces establecidos en la *Resolución de 28 de enero de 2016, del director territorial de Valencia, sobre delegación de competencias para la autorización previa de acciones o actividades del uso del fuego en la provincia de Valencia*.

7. VIGENCIA DEL PLAN LOCAL DE QUEMAS

Los planes locales de quemas se encuentran incluidos en los planes locales de prevención de incendios forestales. Estos documentos tienen una vigencia de 15 años, con revisiones cada 5 años en las que se pueden incluir modificación del documento, revisión o nueva redacción.

En tanto no exista un motivo para la modificación, revisión o nueva redacción del Plan Local de Quemas, éste se mantendrá vigente.

Montichelvo, diciembre de 2021.

Juan B. Solís Paredes

Francisco de Borja Sanz Vidal



Ingeniero de Caminos, Canales y Puertos
Col. nº: 23.443



Ingeniero Técnico Forestal
Col. nº: 4.964

ANEXO 1. RELACIÓN DE PARCELAS CATASTRALES

Adjunto a este documento se incluye el listado de las parcelas catastrales actuales (formato Excel), del municipio de Montichelvo, con indicación de la zona de Ordenación del Uso de Fuego derivada del presente Plan Local de Quemas.

Las tablas indican si la parcela está afectada por la zona Forestal, zona de Máximo Riesgo o Zona de Bajo Riesgo, con el fin de facilitar la identificación de los usos permitidos.

Además, se aporta archivo formato .kml para su visualización con la herramienta de libre acceso Google Earth.

PLANOS INFORMATIVOS

- 1.01 Plano informativo. Terrenos forestales
- 1.02 Plano informativo. Pendientes
- 1.03 Plano informativo. Exposición
- 1.04 Plano informativo. Modelos de combustible
- 1.05 Plano informativo. Montes de Utilidad Pública

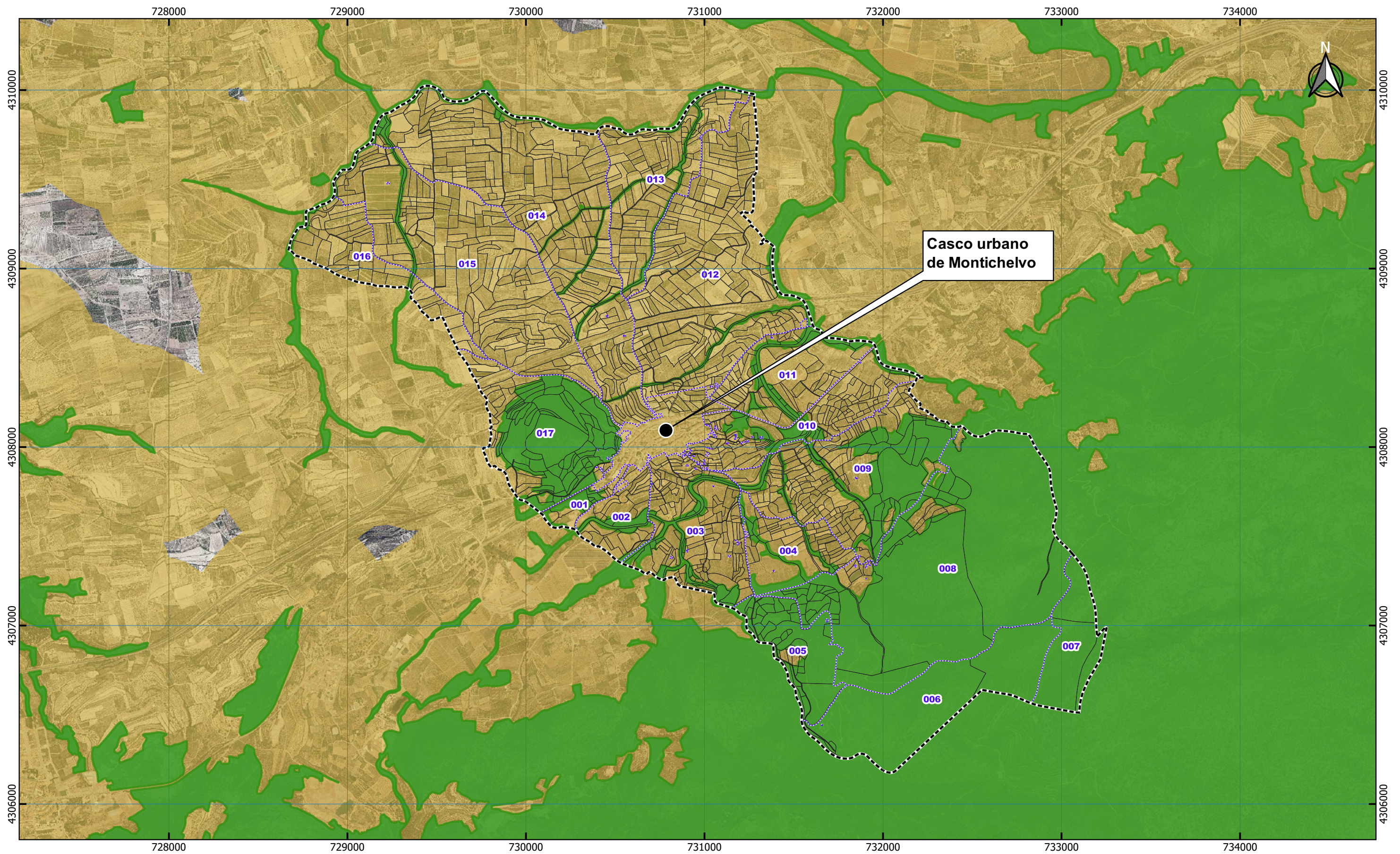

--- Límite Término municipal
--- Polígono catastral

Terreno Forestal
Influencia 500 m a terreno forestal

PLAN LOCAL DE QUEMAS AGRÍCOLAS DE MONTICHELVO

TM DE MONTICHELVO (VALENCIA)

PROYECTO

PI
1.01

PLANO INFORMATIVO
TERRENOS FORESTALES

SERIE

PLANO

1:20000

ESCALA

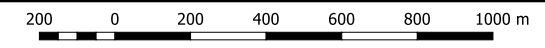

E. GRÁFICA

AYUNTAMIENTO DE
MONTICHELVO

PROMOTOR

F° DE BORJA SANZ VIDAL

DICIEMBRE 2020

I.T. FORESTAL
COL N°: 4.964

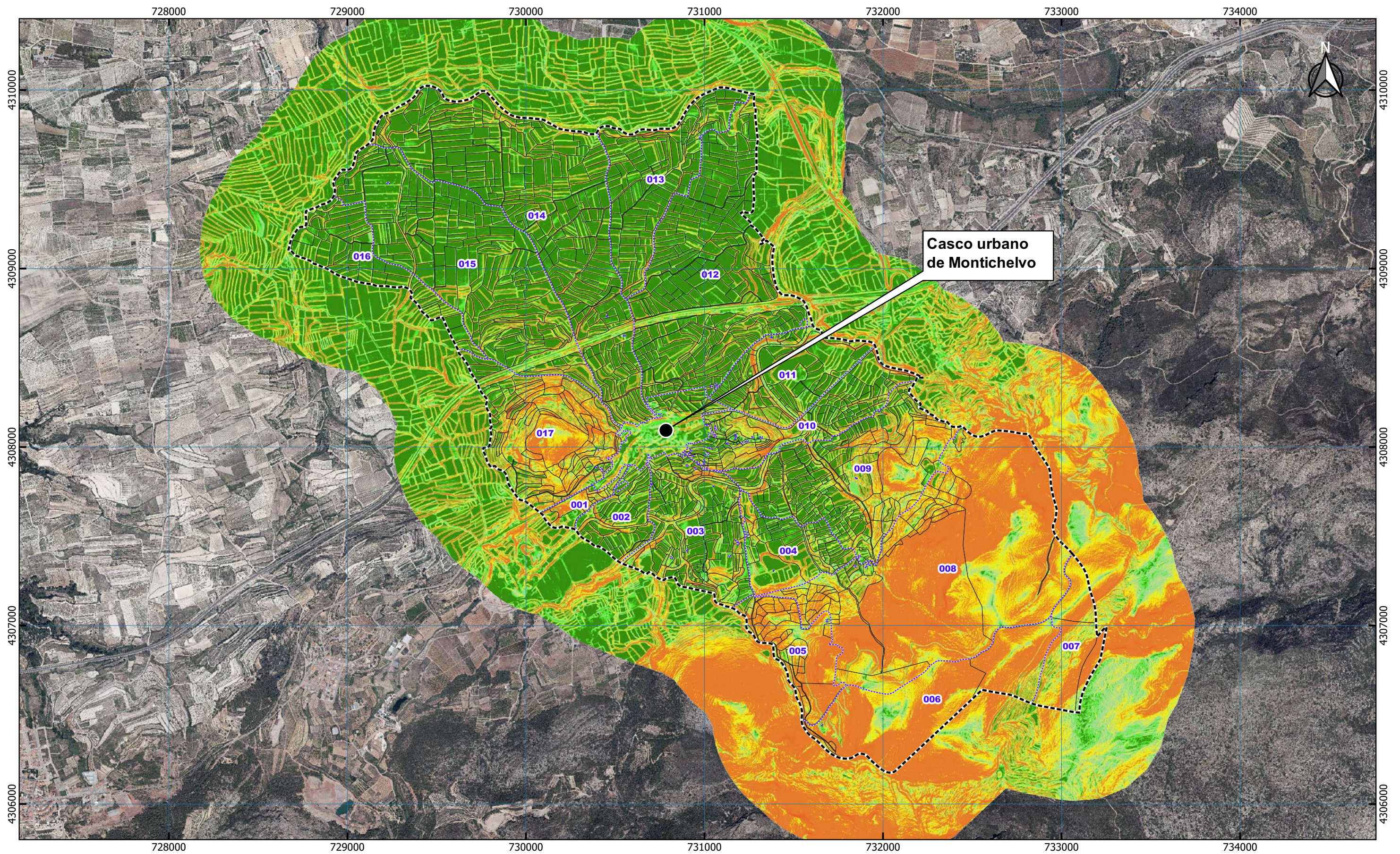

--- Límite Término municipal
--- Polígono catastral

Pendiente

0-3%	7-15%	>50%
3-7%	15-30%	30-50%

PLAN LOCAL DE QUEMAS AGRÍCOLAS DE MONTICHELVO

TM DE MONTICHELVO (VALENCIA)

PROYECTO

PI

PLANO INFORMATIVO

1.02

PENDIENTES

SERIE

PLANO

1:20000

ESCALA

200 0 200 400 600 800 1000 m

E. GRÁFICA

AYUNTAMIENTO DE
MONTICHELVO

PROMOTOR

F° DE BORJA SANZ VIDAL

DICIEMBRE 2020

I.T. FORESTAL
COL N°: 4.964

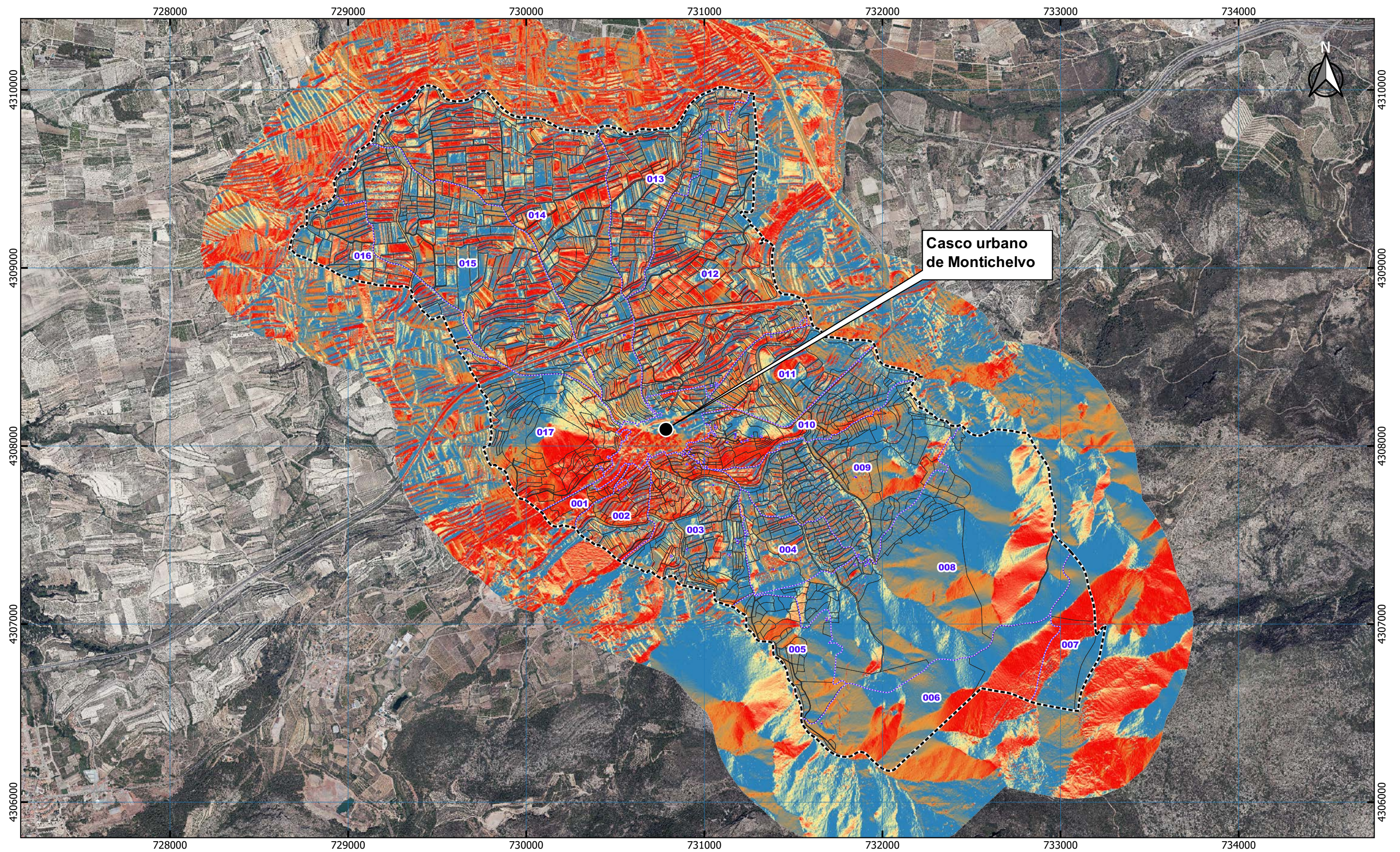

--- Límite Término municipal
--- Polígono catastral

Orientacion

Este	Sur
Llano	Oeste
Norte	

PLAN LOCAL DE QUEMAS AGRÍCOLAS DE MONTICHELVO

TM DE MONTICHELVO (VALENCIA)

PROYECTO

PI
1.03

PLANO INFORMATIVO
EXPOSICIÓN

SERIE

PLANO

1:20000

ESCALA

200 0 200 400 600 800 1000 m

E. GRÁFICA

AYUNTAMIENTO DE
MONTICHELVO

PROMOTOR

F° DE BORJA SANZ VIDAL

DICIEMBRE 2020

I.T. FORESTAL
COL N°: 4.964

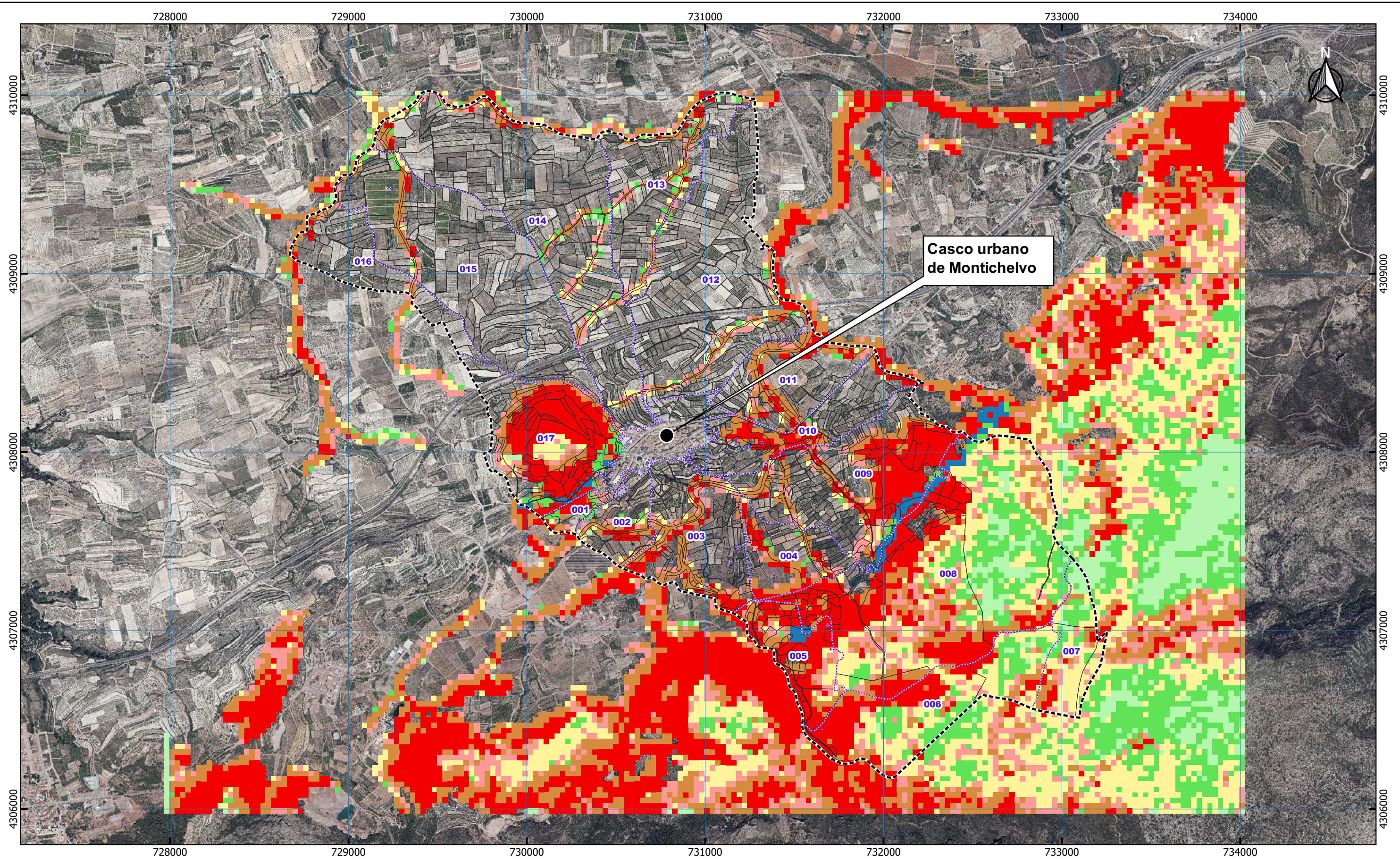

--- Límite Término municipal
--- Polígono catastral

Modelos combustible Rothermel

- | | |
|----------|-----------|
| Modelo 1 | Modelo 6 |
| Modelo 2 | Modelo 7 |
| Modelo 3 | Modelo 8 |
| Modelo 4 | Modelo 9 |
| Modelo 5 | Modelo 10 |

PLAN LOCAL DE QUEMAS AGRÍCOLAS DE MONTICHELVO

TM DE MONTICHELVO (VALENCIA)

PROYECTO

PI

1.04

PLANO INFORMATIVO

MODELOS DE COMBUSTIBLE

SERIE

PLANO

1:20000

ESCALA

200 0 200 400 600 800 1000 m

E. GRÁFICA

AYUNTAMIENTO DE
MONTICHELVO

PROMOTOR

F° DE BORJA SANZ VIDAL

DICIEMBRE 2020

I.T. FORESTAL
COL N°: 4.964

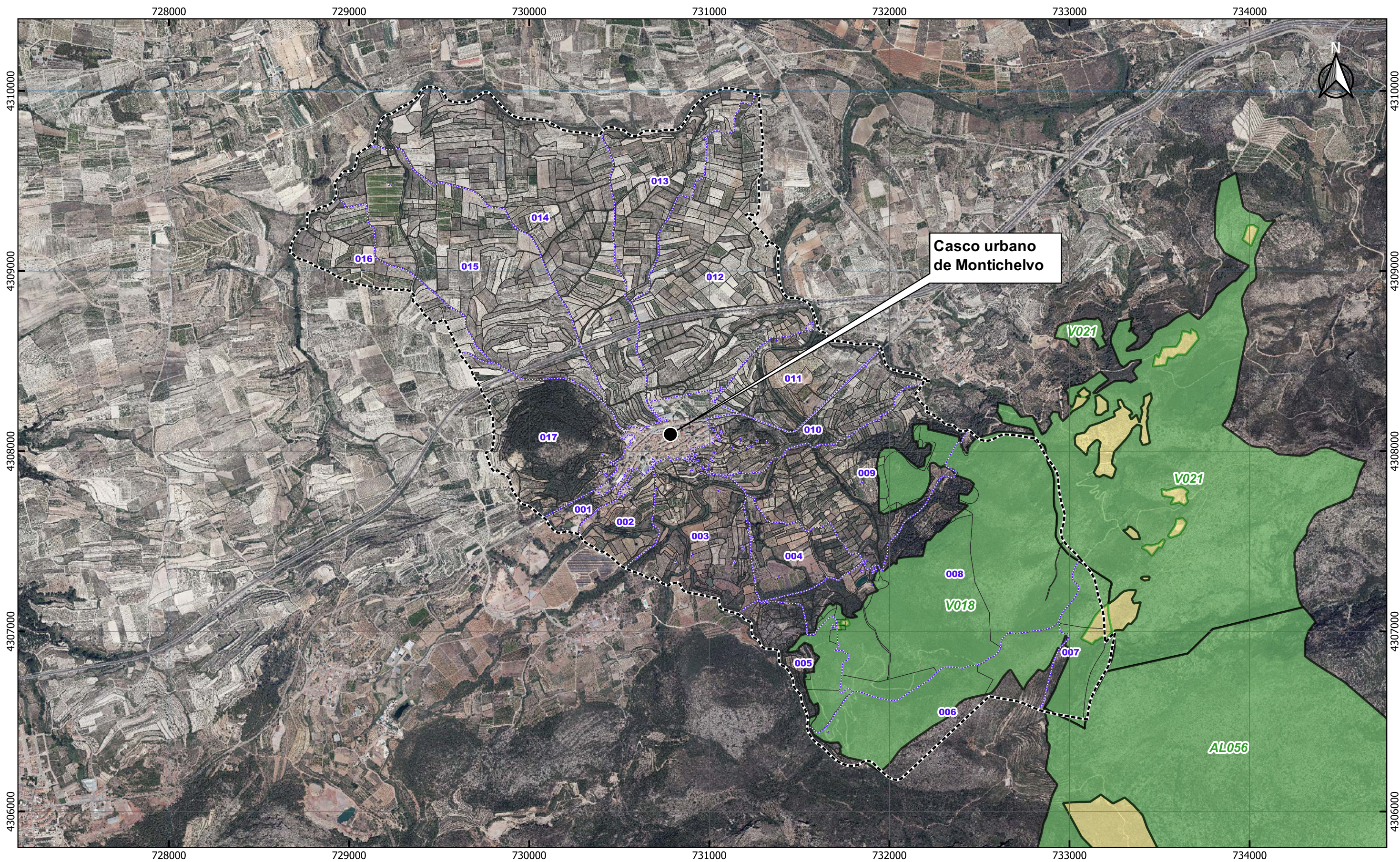

- Límite Término municipal
- Polígono catastral
- Montes de Utilidad Pública
- Monte
 - Enclavado

PLAN LOCAL DE QUEMAS AGRÍCOLAS DE MONTICHELVO		AYUNTAMIENTO DE MONTICHELVO	
TM DE MONTICHELVO (VALENCIA)		PROMOTOR	
PI	PLANO INFORMATIVO	F° DE BORJA SANZ VIDAL	
1.05	MONTES DE UTILIDAD PÚBLICA		
SERIE	PLANO		
1:20.000	ESCALA	E. GRÁFICA	
200 0 200 400 600 800 1.000 m		DICIEMBRE 2020	
		I.T. FORESTAL COL Nº: 4.964	

PARTE CON EFICACIA NORMATIVA

Artículo 1. Objeto

El objeto del Plan Local de Quemas de Montichelvo es regular el uso de fuego en las actividades agrícolas que se desarrollan dentro del municipio.

Artículo 2. Ámbito de aplicación

Esta ordenanza es de aplicación a la totalidad del término municipal de Montichelvo.

Artículo 3. Normativa de obligado cumplimiento en materia de prevención de incendios forestales en terrenos forestal y colindantes a 500 m de suelo forestal

Las siguientes normas son de aplicación en todos los terrenos forestales de la *Comunitat Valenciana* y terrenos colindantes a menos de 500 m (artículo 145 del Reglamento Forestal de la Comunitat Valenciana).

3.1 Operaciones prohibidas

Quedan prohibidas como medida de precaución general las acciones y actividades siguientes:

- a) Arrojar fósforos y colillas encendidas.
- b) Encender fuego con la única finalidad de cocinar o calentarse fuera de los lugares preparados y autorizados al efecto.
- c) La instalación o mantenimiento de depósitos o vertederos de residuos sólidos que incumplan las condiciones legalmente establecidas para su instalación.
- d) Arrojar basura o cualquier otro tipo de desecho fuera de las zonas establecidas al efecto.
- e) El lanzamiento de cohetes, globos o artefactos de cualquier clase que contengan fuego, o puedan producirlo, salvo los que se encuentre autorizados en el *Registro de emplazamientos para actos y festejos tradicionales que pueden usar fuego o artefactos pirotécnicos*, de la Generalitat Valenciana.
- f) La quema de márgenes de cultivos o de restos agrícolas o forestales durante el período comprendido entre el 1 de junio y 16 de octubre y entre el Jueves Santo y el Lunes de San Vicente, salvo aquellos de carácter extraordinario debidamente justificado.

- g) La quema de cañares, carrizales o matorrales ligado a algún tipo de aprovechamiento ganadero, cinegético o de cualquier otro tipo durante el período comprendido entre el 1 de junio y 16 de octubre y entre el Jueves Santo y el Lunes de San Vicente.

3.2 Operaciones autorizables

Las siguientes operaciones podrán ser autorizadas por la Dirección General en materia de prevención de incendios forestales, o Agente Medioambiental que ostente delegación para autorizar dichas operaciones, **cuando NO se encuentren reguladas en el presente Plan Local de Quemas:**

Autorizará la Dirección General en materia de prevención de incendios forestales:

- a) Almacenamiento, transporte o utilización de material inflamable o explosivo.
- b) La quema de cañares, cañizales o matorrales, ligada a algún tipo de aprovechamiento ganadero, cinegético o de cualquier otro tipo, fuera de los periodos prohibidos (de Jueves Santo a Lunes de San Vicente y del 1 de junio al 16 de octubre).
- c) La quema extraordinaria de márgenes de cultivo o de restos agrícolas en periodos prohibidos (de Jueves Santo a Lunes de San Vicente y del 1 de junio al 16 de octubre) por motivos de urgencia debidamente justificados que no permitan su aplazamiento fuera de los periodos prohibidos.

Autorizará el Agente Medioambiental:

- d) Operación de destilación de plantas aromáticas.
- e) Utilización de grupos electrógenos, motores, equipos eléctricos o de explosión, aparatos de soldadura, etc., incluidos los pertenecientes a maquetas dirigidas por radiocontrol.
- f) Acumulación y almacenamiento de madera, leña y cualquier tipo de residuo agrícola o forestal.
- g) La quema de márgenes de cultivo o de restos agrícolas o forestales fuera de los periodos prohibidos (de Jueves Santo a Lunes de San Vicente y del 1 de junio al 16 de octubre).

El trámite se iniciará presentando la correspondiente instancia en el registro de entrada del Ayuntamiento de Montichelvo.

No podrá realizarse ninguna de las operaciones autorizables si no se dispone de la correspondiente autorización.

Artículo 4. Uso de fuego en ZONA FORESTAL

4.1 Operaciones permitidas y no permitidas

El Ayuntamiento de Montichelvo no regula el uso de fuego en los terrenos clasificados como ZONA FORESTAL.

4.2 Procedimiento administrativo

El uso de fuego en los terrenos indicados como ZONA FORESTAL estará a lo dispuesto por la Ley Forestal de la Comunitat Valenciana y el Reglamento de la Ley Forestal de la Comunitat Valenciana, siendo necesaria la autorización expresa.

Será la Dirección General en materia de prevención de incendios forestales, o Agente Medioambiental que ostente delegación para autorizar, quien dará autorización para el uso de las actividades autorizables indicadas en el artículo 3 de este Plan Local de Quemas.

El interesado presentará la correspondiente instancia en el Ayuntamiento de Montichelvo, el cual dará traslado a la Dirección General en materia de prevención de incendios forestales.

No podrá realizarse ninguna de las operaciones autorizables si no se dispone de la correspondiente autorización.

Artículo 5. Uso de fuego en ZONA DE MÁXIMO RIESGO

5.1 Operaciones permitidas

- a) Quema de restos agrícolas fuera de los periodos no permitidos.
- b) Quema de restos dentro de la parcela por cambio de cultivo de octubre a diciembre y el mes de enero.
- c) Uso de ahumadores en asentamientos apícolas inscritos en la *Registro de Explotaciones Ganaderas de la Comunidad Valenciana*.
- d) Acumulación y almacenamiento de madera, leña y cualquier tipo de residuo vegetal agrícola, por un plazo máximo de 15 días.
- e) Utilización de grupos electrógenos, motores, equipos eléctricos o de explosión, aparatos de soldadura, etc, asociados a la correspondiente licencia de obras o declaración responsable otorgada por el Ayuntamiento de Montichelvo.

5.2 Operaciones no permitidas

- a) Quema de márgenes de cultivo, cunetas, acequias y similares.
- b) Quema de restos agrícolas de Jueves Santo a Lunes de San Vicente y del 1 de junio al 16 de octubre.

- c) Quema de restos dentro de la parcela por cambio de cultivo de febrero a septiembre.

5.3 Procedimiento administrativo

1. La quema de restos agrícolas sólo podrá realizarse con **autorización expresa del Ayuntamiento de Montichelvo**, según impreso normalizado. Dicha autorización tendrá una vigencia máxima de 15 días. A menos de 30 m de suelo forestal, la quema sólo podrá realizarse dentro de quemador homologado, según las condiciones del anexo 1.
2. La quema de restos por cambio de cultivo sólo podrá realizarse con **autorización expresa del Ayuntamiento de Montichelvo**, según impreso normalizado. Dicha autorización fijará el día o días concretos en que se va a realizar la quema de restos. **El Ayuntamiento de Montichelvo no podrá expedir más de 3 autorización para quema de restos por cambio de cultivo, coincidentes para el mismo día, dentro de la zona de máximo riesgo**, con el fin de reducir el riesgo de incendio forestal.
3. El uso de ahumadores apícolas está permitida, siempre que el asentamiento apícola esté inscrito en el Registro de Explotaciones Ganaderas (REGA) de la Comunidad Valenciana. Sólo requiere la notificación previa al inicio de la actividad, con una vigencia anual.
4. La acumulación de madera procedente de la actividad agraria no requiere trámite alguno, pero deberá procederse a su eliminación (por trituración o quema) antes de 15 días desde que se generan los restos.
5. La utilización de grupos electrógenos, motores, equipos eléctricos o de explosión, aparatos de soldadura, etc. deberá estar vinculada a los trabajos incluidos en la licencia o declaración responsable de obra, otorgada por el Ayuntamiento de Montichelvo.
6. Las operaciones no permitidas o no incluidas en este plan pueden ser autorizadas, de forma excepcional, por la Dirección General en materia de prevención de incendios forestales o Agente Medioambiental, siguiendo el mismo procedimiento descrito en las actuaciones en ZONA FORESTAL.

Artículo 6. Uso de fuego en ZONA BAJO RIESGO

6.1 Operaciones permitidas

- a) Quema de restos agrícolas fuera de los periodos no permitidos.
- b) Quema de restos dentro de la parcela por cambio de cultivo de octubre a diciembre y el mes de enero.

- c) Quema de márgenes de cultivo, cunetas, acequias y similares fuera de los periodos no permitidos.
- d) Uso de ahumadores en asentamientos apícolas inscritos en el *Registro de Explotaciones Ganaderas de la Comunitat Valenciana*.
- e) Acumulación y almacenamiento de madera, leña y cualquier tipo de residuo vegetal agrícola, por un plazo máximo de 15 días.
- f) Utilización de grupos electrógenos, motores, equipos eléctricos o de explosión, aparatos de soldadura, etc, asociados a la correspondiente licencia de obras o declaración responsable otorgada por el Ayuntamiento de Montichelvo.

6.2. Operaciones no permitidas

- a) Quema de restos agrícolas de Jueves Santo a Lunes de San Vicente y del 1 de junio al 16 de octubre.
- b) Quema de restos dentro de la parcela por cambio de cultivo de febrero a septiembre.
- c) Quema de márgenes de cultivo, cunetas, acequias y similares de febrero a septiembre.

6.3 Procedimiento administrativo

1. La quema de restos agrícolas permitidos requiere estar en posesión del **Certificado de Operador de Quemados** (vigencia 1 año), emitido por el Ayuntamiento.
2. El uso de ahumadores apícolas está permitida, siempre que el asentamiento apícola esté inscrito en el Registro de Explotaciones Ganaderas (REGA) de la Comunidad Valenciana. Sólo requiere la notificación previa al inicio de la actividad, con una vigencia anual.
3. La quema de restos dentro de la parcela por cambio de cultivo y la quema de márgenes de cultivo, cunetas, acequias y similares, en los periodos permitidos, requiere **autorización expresa del Ayuntamiento de Montichelvo**, que fijará el día o días concretos en que se puede realizar la quema. **El Ayuntamiento de Montichelvo no podrá expedir más de 5 autorizaciones para quema de restos por cambio de cultivo o quema de márgenes, coincidentes para el mismo día, dentro de la zona de bajo riesgo**, con el fin de reducir el riesgo de incendio forestal.
4. La acumulación de madera procedente de la actividad agraria no requiere trámite alguno, pero deberá procederse a su eliminación (por trituración o quema) antes de 15 días desde que se generan los restos.

5. La utilización de grupos electrógenos, motores, equipos eléctricos o de explosión, aparatos de soldadura, etc. deberá estar vinculada a los trabajos incluidos en la licencia o declaración responsable de obra, solicitada al Ayuntamiento de Montichelvo.

6. Las operaciones no permitidas o no incluidas en este plan pueden ser autorizadas de forma excepcional, por la Dirección General en materia de prevención de incendios forestales o Agente Medioambiental, siguiendo el mismo procedimiento que el descrito en la ZONA FORESTAL.

Artículo 7. Normas generales a todas las quemas agrícolas

Todas las quemas que se realicen en el término municipal de Montichelvo deben cumplir las siguientes normas:

7.1 Condiciones meteorológicas

- a) Se prohíben todas las quemas los días de Preemergencia de Incendio Forestal de nivel 2 y 3. Todas las autorizaciones y notificaciones expedidos perderán la validez para esos días. Es obligación del interesado informarse del nivel de Preemergencia ante incendios forestales para el día que vaya a realizarse la quema. El nivel de alerta puede consultarse con una antelación de 24 horas por los siguientes medios:
 - www.112cv.gva.es
 - Twitter: gva_112cv
 - Teléfono: 012
 - Ayuntamiento de Montichelvo: 96 289 70 00
 - Web Ayuntamiento: www.montichelvo.es
- b) En caso de que el comportamiento del fuego pueda ser peligroso por vientos fuertes, vientos de poniente o rachas de viento de dirección variable deben suspenderse todas las quemas.

7.2 Calendario y horario

Zonas	Periodo quemas permitidas	Periodo quemas excluido	Horario de quemas
Zona máximo riesgo	Del 17 de octubre al 31 de mayo	Del Jueves Santo al Lunes de San Vicente.	De salida del Sol hasta las 13:30
Zona bajo riesgo		De 1 de junio a 16 de octubre.	

7.3 Condiciones de quema

- a) Se controlará la cantidad de combustible a quemar, de tal modo que el fuego sea moderado y fácilmente controlable.
- b) El interesado en realizar la quema estará obligado a permanecer vigilando la quema hasta que esta quede totalmente extinguida y transcurran las 2 horas de vigilancia preventiva tras extinguir el punto de fuego.
- c) Se observará la dirección del viento para minimizar la pérdida de visibilidad en las vías de comunicación cercanas por el humo. De producirse la pérdida de visibilidad en las vías de circulación cercanas (carretera y caminos), el operario de la quema procederá al apagado de la misma.

7.4 Seguridad en el lugar de trabajo

- a) La persona que realice la quema llevará en todo momento copia de la autorización y certificado de operador de quemas (según corresponda), que podrá ser solicitada por el personal de vigilancia y control de quemas (autoridad municipal, agente medioambiental o guardia civil).
- b) La autorización de quema y el certificado de operador de quemas, es personal y va vinculada a la parcela donde se realizará la quema, no pudiendo realizar la quema persona distinta a la que figure en la autorización y/o certificado de operador de quemas.
- c) Si el personal de vigilancia del control de quemas considera que no se cumplen las normas de seguridad exigidas, podrá proceder a ordenar la paralización de la quema.
- d) En el lugar de la quema debe haber un teléfono móvil operativo u otro medio de comunicación que permita dar un aviso de alarma rápidamente. En caso de no haber cobertura de telefonía móvil, habrá que tenerse localizado un lugar cercano desde el que se pueda dar aviso de alarma.
- e) En caso de ocurrir un escape de fuego se dará aviso inmediato al 112 y se llevarán los trabajos necesarios para sofocar o controlar el conato de incendio hasta que lleguen los medios de extinción, siempre sin poner en riesgo la seguridad del operario de quemas.

Artículo 8. Normas a seguir para la quema de restos agrícolas

Las quemas de restos agrícolas permitidas se realizarán en:

- ZONA DE MÁXIMO RIESGO: Con autorización previa, en quemador u hoguera. A menos de 30 m de suelo forestal, sólo podrá realizarse en el interior de quemador homologado (anexo 1).
- ZONA DE BAJO RIESGO: Con Certificado de Operador de Quemadas, en quemador u hoguera, en el interior de la parcela.

Las quemas de restos agrícolas seguirán las normas generales a todas las quemas (artículo 7) y las siguientes normas:

- a) Las quemas de restos agrícolas se realizarán dentro de la parcela agrícola, en el lugar más alejado de la vegetación forestal.
- b) El punto de fuego se ubicará a más de 10 m de las vías de comunicación (caminos y carreteras) y a más de 5 m de las parcelas agrícolas colindantes.
- c) Se prohíbe la realización de hogueras apoyadas en los taludes existentes entre las distintas terrazas de cultivo.
- d) Las quemas se realizarán con una banda perimetral al punto de fuego de 2 m de anchura, libre de vegetación (suelo cavado o rastrillado hasta suelo mineral), como perímetro de seguridad. El resto de la parcela estará cultivada y con una baja carga de combustible seco.
- e) El terreno donde se ubica el punto de fuego será llano de tal modo que no pueda provocar una fuga de fuego.
- f) La carga de combustible en el punto de fuego será moderada, adecuada a las condiciones ambientales del momento de la quema, de tal modo que sea fácilmente controlable. Se tendrá preferencia por la quema en verde.
- g) Se controlará que la carga de combustible no genere llamas de más de 2 m de altura en ningún momento.
- h) El responsable de la quema deberá estar siempre presente hasta que el fuego esté totalmente extinguido.
- i) Se establece un margen de vigilancia de 2 horas tras proceder a la extinción de la quema, en el que no podrá abandonarse el punto de quema.
- j) Para la realización de la quema, se dispondrá el material necesario para sofocar un posible escape de fuego: extintor, mochila extintora con un volumen mínimo de 15 litros con una reserva de 15 litros y/o herramientas de cavado y lanzado de tierra (azadas o palas) o motobombas.
- k) Se recomienda realizar la quema acompañado por otra persona debido al riesgo que supone realizar un fuego.
- l) Para la extinción del fuego en el punto de quema se procederá de los siguientes métodos:
 - o Recogida en el centro de la hoguera de los restos de cenizas o brasas. Mojar y remover las brasas. Volver a recoger en el centro y volver a mojar y remover las brasas. No se abandonará la hoguera hasta que haya alcanzado la temperatura ambiente.
 - o Recoger las brasas en el centro de la hoguera y tapar con tierra o arena. Remover las brasas examinando que no queden restos ardiendo. No dejar brasas enterradas que puedan continuar ardiendo, formando una carbonera. No abandonar la hoguera hasta que haya alcanzado la temperatura ambiente.

Artículo 9. Normas a seguir para la quema de restos agrícolas dentro de la parcela, por cambio de cultivo

Las quemas de restos agrícolas dentro de la parcela, por cambio de cultivo, sólo pueden realizarse los meses de octubre a diciembre y el mes de enero, correspondiente a los meses con mayor humedad ambiental y del combustible. Las quemas se realizarán inmediatamente tras el arranque del cultivo anterior.

Requiere la autorización previa otorgada por el Ayuntamiento de Montichelvo, el cual fijará el día o días concretos en que se realizará la quema y las condiciones en que debe realizarse la quema.

El Ayuntamiento de Montichelvo no otorgará más de 3 autorizaciones de quema por cambio de cultivo, para el mismo día, en la zona de máximo riesgo y 5 autorizaciones en la zona de bajo riesgo.

Seguirán las normas generales a todas las quemas (artículo 7) y las siguientes normas:

- a) Los restos vegetales se acumularán en el centro de la parcela, formando pequeñas hogueras, con baja carga de combustible, controlable por el operario que realiza la quema.
- b) De ser necesarias varias hogueras, no se permite el fuego simultáneo de más de 2 hogueras dentro de la parcela.
- c) El punto de fuego se ubicará a más de 10 m de las vías de comunicación (caminos y carreteras) y a más de 5 m de las parcelas agrícolas colindantes.
- d) El punto de quema se ubicará en el punto más alejado al terreno forestal y siempre a más de 30 m de terreno forestal.
- e) Se prohíbe la realización de hogueras apoyadas en los taludes existentes entre las distintas terrazas de cultivo.
- f) Las quemas se realizarán con la totalidad de la parcela desnuda de vegetación.
- g) El terreno donde se ubica el punto de fuego será llano de tal modo que no pueda provocar una fuga de fuego.
- h) Se controlará que la carga de combustible no genere llamas de más de 2 m de altura en ningún momento.
- i) El responsable de la quema deberá estar siempre presente hasta que el fuego esté totalmente extinguido.
- j) Se establece un margen de vigilancia de 2 horas tras proceder a la extinción de la quema, en el que no podrá abandonarse el punto de quema.
- k) Para la realización de la quema, se dispondrá el material necesario para sofocar un posible escape de fuego: motobomba y/o herramientas de cavado y lanzado de tierra (azadas o palas).

- l) Se recomienda realizar la quema acompañado por otra persona debido al riesgo que supone realizar un fuego.
- m) Para la extinción del fuego en el punto de quema se procederá de los siguientes métodos:
 - o Recogida en el centro de la hoguera de los restos de cenizas o brasas. Mojar y remover las brasas. Volver a recoger en el centro y volver a mojar y remover las brasas. No se abandonará la hoguera hasta que haya alcanzado la temperatura ambiente.
 - o Recoger las brasas en el centro de la hoguera y tapar con tierra o arena. Remover las brasas examinando que no queden restos ardiendo. No dejar brasas enterradas que puedan continuar ardiendo, formando una carbonera. No abandonar la hoguera hasta que haya alcanzado la temperatura ambiente.

Artículo 10. Normas a seguir para la quema de márgenes de cultivo, ribazos y acequias

Las quemas de márgenes de cultivo, ribazos, acequias o desagües solo podrán realizarse en los campos de cultivo en la ZONA BAJO RIESGO. La quema sólo esta permitida los meses de octubre a diciembre y el mes de enero, correspondiente a los meses con mayor humedad ambiental y del combustible.

Requiere la autorización previa otorgada por el Ayuntamiento de Montichelvo, el cual fijará el día o días concretos en que se realizará la quema y las condiciones en que debe realizarse la quema.

El Ayuntamiento de Montichelvo no otorgará más de 5 autorizaciones para la realización de quema de márgenes de cultivo, ribazos, acequias o quema por cambio de cultivo, para el mismo día.

Las quemas seguirán las normas generales a todas las quemas (artículo 7) y las siguientes normas:

- a) Los bancales circundantes estarán labrados o libres de vegetación que sirvan de continuidad para el fuego iniciado en el margen del cultivo, acequia o ribazo.
- b) No existirá continuidad de vegetación entre la zona de quema y la zona forestal. Como mínimo habrá 10 m limpios de vegetación y materiales combustibles que delimiten la zona de quema (punto de inicio y fin).
- c) Se debe compactar o cortar todo el material combustible que supere los 50 cm de altura, presente en el área a quemar.

- d) La quema se iniciará siempre en contra del viento y desde la parte más alta a la más baja. No se permitirá que el frente del fuego supere los 5 m de longitud.
- e) Se prohíben las quemas de márgenes los días de fuertes vientos o con vientos de dirección cambiante.
- f) Estas quemas se iniciarán a primera hora de la mañana, con una mayor humedad y menor temperatura ambiente. De iniciarse a media mañana, se actuará sobre la vegetación existente, humedeciéndola para reducir la agresividad del fuego durante la quema.
- g) Las quemas de márgenes de cultivo, acequias o ribazos se realizarán siempre con la presencia de personal en número suficiente para controlar la quema realizada. No abandonarán la zona de quema hasta que el fuego se encuentre extinguido y a temperatura ambiente.
- h) Para la realización de la quema, se dispondrá junto a la zona de quema del material necesario para sofocar el incendio: motobomba, extintor, mochila extintora con un volumen mínimo de 15 litros con una reserva de 15 litros, batefuegos y/o herramientas de cavado y lanzado de tierra (azadas o palas).

Artículo 11. Normas a seguir para el uso del fuego en actividades apícolas

El uso de ahumadores en las actividades apícolas esta permitido en las zonas agrícolas de máximo y bajo riesgo, previa obtención del Certificado de Operador de Quemadas (vigencia 1 año) otorgado por el Ayuntamiento de Montichelvo. Los asentamientos apícolas deben estar autorizados e inscritos en la *Registro de Explotaciones Ganaderas de la Comunidad Valenciana*.

La actividad está sujeta a las siguientes normas específicas de aplicación:

- a) Desbroce y limpieza hasta suelo mineral de toda la vegetación existente alrededor de las colmenas, con un ancho de 2 m al rusco.
- b) Se deberá disponer de herramientas para la sofocación de fuego mientras el ahumador este encendido, a una distancia máxima de 10 m del ahumador. Las herramientas de sofocación pueden ser: extintor o mochila extintora de 15 litros.
- c) El ahumador se debe encender siempre sobre terrenos desprovistos de vegetación, como el centro de un camino o dentro del perímetro de seguridad limpio de vegetación junto las colmenas.
- d) El fuego se debe encender directamente dentro del ahumador.
- e) Se revisará el correcto funcionamiento del ahumador y que éste no desprende pavesas.
- f) Mientras el ahumador este encendido estará siempre a la vista, colocado sobre una colmena y nunca sobre terreno con vegetación.
- g) El ahumador se transportará apagado.

- h) En ningún caso se vaciará el contenido del ahumador en el campo o monte.

Artículo 12. Medidas extraordinarias

La aplicación del Plan Local de Quemas de Montichelvo quedará supeditada a todas las indicaciones o prohibiciones que emanen de la Conselleria competente en la materia de Prevención de Incendios Forestales y que supongan una reducción en cuanto a los días de quema permitidos, horario para la realización de quema o condiciones para la realización de dichas quemas, que se publiquen en las correspondientes órdenes o resoluciones del Director General de Prevención de Incendios Forestales.

Las autorizaciones y certificados de operador de quemas perderán su validez cuando el nivel de preemergencia por riesgo de incendios forestales sea 2 (Alto) o 3 (Extremo), para el municipio de Montichelvo.

Aquellas actividades no permitidas en este Plan Local de Quemas o no incluidas, podrán ser autorizadas por la Dirección General competente en prevención de incendios forestales, de acuerdo con los cauces establecidos en la *Resolución de 28 de enero de 2016, del director territorial de Valencia, sobre delegación de competencias para la autorización previa de acciones o actividades del uso del fuego en la provincia de Valencia*.

Artículo 13. Vigencia del Plan Local de Quemas

En cuanto no exista un motivo para la modificación, revisión o nueva redacción del Plan Local de Quemas, éste se mantendrá vigente.

Artículo 14. Autoridad y firma

1. Las actividades sujetas a autorización deberán estar firmadas por el Ayuntamiento de Montichelvo.

- Zona de máximo riesgo:
 - o Quema de restos agrícolas (Vigencia 15 días).
 - o Quema de restos por cambios de cultivo (Fijar días concretos).
- Zona de bajo riesgo:
 - o Quema de márgenes de cultivo, ribazos, cunetas (Fijar días concretos).
 - o Quema de restos por cambios de cultivo (Fijar días concretos).

2. Las quemas de restos agrícolas, en la Zona de Bajo Riesgo, deberán estar en posesión del *Certificado de Operador de Quemas* expedido por el Ayuntamiento de Montichelvo, con una vigencia de 1 año.

3. La utilización de ahumadores en asentamientos apícolas autorizados e inscritos en el *Registro de Explotaciones Ganaderas de la Comunidad Valenciana*, deberán estar en posesión del *Certificado de Operador de Quemas* expedido por el Ayuntamiento de Montichelvo, con una vigencia de 1 año.

4. Las actividades no permitidas en el presente Plan Local de Quemas y que sean autorizables por la Dirección General en materia de prevención de incendios forestales deberán estar en posesión de la correspondiente Autorización.

Artículo 15. Tipificación de las infracciones relativas a las quemas agrícolas

1. Se considera infracción tipificada:

- a) La realización de quemas agrícolas sin estar en posesión de la correspondiente autorización previa o sin Certificado de Operador de Quema, según proceda.
- b) La realización de quemas agrícolas fuera del calendario y/o horario de quemas permitido.
- c) La ejecución de quemas agrícolas en condiciones que incumplan las normas generales y/o específicas de cada tipo de quema.
- d) La inobservancia de las instrucciones dadas por los agentes de la autoridad en relación a la quema que se está realizando.
- e) La acumulación de leñas, dentro de la parcela, derivadas de la actividad agraria más de 15 días tras su producción.
- f) La utilización de equipos eléctricos o de soldadura, sin poseer la correspondiente licencia de obra o declaración responsable de los trabajos a realizar.
- g) La obstrucción de la actividad inspectora de la administración y la resistencia a su autoridad.

2. La vulneración de las prescripciones contenidas en la Ley Forestal tendrá consideración de infracción Administrativa, y llevará consigo la imposición de sanciones a sus responsables, la obligación del resarcimiento de los daños e indemnización de los perjuicios y la restauración física de los bienes dañados, todo ello con independencia de las responsabilidades penales, civiles o de otro orden en que pudieran incurrir los infractores (artículo 174 del Reglamento de la Ley Forestal de la Comunidad Valenciana)

Artículo 16. Clasificación de las infracciones relativas a las quemas agrícolas

La clasificación de las infracciones tipificadas en el artículo anterior será clasificada de acuerdo a la legislación forestal valenciana: Ley 3/1993, Ley Forestal de la Comunidad Valenciana y Decreto 98/1995, del Reglamento de la Ley Forestal de la Comunidad Valenciana.

La vulneración de las prescripciones contenidas en la Ley Forestal tendrá la consideración de infracción administrativa, y llevará consigo la imposición de sanciones a sus responsables, la obligación del resarcimiento de los daños e indemnización de los perjuicios y la restauración física de los bienes dañados, todo ello con independencia de las responsabilidades penales, civiles o de otro orden en que pudieran incurrir los infractores.

Los correspondientes expedientes administrativos se instruirán por el Servicio Territorial de la Conselleria de Medio Ambiente de la provincia en que se haya cometido la infracción, y de acuerdo con la Ley 30/1992, de 26 de noviembre, de Régimen Jurídico de las Administraciones Públicas y del Procedimiento Administrativo Común.

Artículo 17. Sanciones

Las infracciones serán sancionadas por los siguientes importes:

- a) Infracciones leves, multas de 100 a 1.000 €.
- b) Infracciones graves, multas de 1.001 € a 100.000 €.
- c) Infracciones muy graves, multas de 100.001 a 1.000.000 €.

Artículo 18. Caducidad del procedimiento sancionador

El plazo máximo para la resolución del procedimiento sancionador será de un año, contado desde la fecha del acuerdo de iniciación. La notificación de la resolución se ajustará a lo dispuesto en el artículo 40 de la Ley 39/2015, del procedimiento administrativo común de las administraciones públicas.

El incumplimiento del plazo indicado en el apartado anterior producirá la caducidad del procedimiento.

Disposición derogatoria única

Queda derogado el anterior Plan Local de Quemas, aprobado por el Servicio Territorial de Valencia, de la Conselleria de Medio Ambiente, de 11 de mayo de 2004.

Disposición final única

Esta Ordenanza de quemas agrícolas, en el término municipal de Montichevo, entrará en vigor al día siguiente de su publicación en el Boletín Oficial de la Provincia de Valencia.

ANEXO 1. NORMA TÉCNICA CONSTRUCCIÓN DE QUEMADORES AGRÍCOLAS

Las quemas agrícolas que se realicen en parcelas situadas en la ZONA DE MÁXIMO RIESGO y a menos de 30 m de terreno forestal deberán realizarse dentro de quemadores agrícolas homologados. Estos quemadores deben cumplir con la *Norma Técnica de Quemadores Agrícolas* aprobada en el *Plan de Prevención de Incendios Forestales de la Demarcación de Xàtiva*.

1. Criterios de construcción

- Los quemadores se construirán en bloques de hormigón o en su defecto de obra de ladrillo.
- La altura del quemador será 2,50 m.
- En los quemadores de forma circular tendrán un diámetro máximo interior de 2,50 m. En caso de que el quemador sea de forma cuadrada cada lado no sobrepasará los 2 m de largo. En todo caso, la superficie máxima del quemador no excederá de 5 m².
- En la parte superior se instalará una red matachispas no deformable al calor, con un ancho de malla entre 0,5-1 cm de lado máximo.
- El quemador debe estar rodeado por una franja de suelo mineral sin vegetación herbácea de 2 m de ancho, en la que no podrá acopiarse los residuos vegetales a quemar.
- La parte superior del quemador y como mínimo 50 cm por encima y alrededor de éste, se encontrará libre de ramas o de otro material combustible.
- La boca de alimentación será de 1,5 m de anchura máxima.
- La boca de alimentación se encontrará en el lado opuesto al terreno forestal más próximo.
- Si el quemador se construye dejando huecos entre los bloques, estos huecos no sobrepasarán los 15 cm de anchura medidos por la parte exterior. Los bloques estarán unidos con mortero de cemento.



Figura 2. Características quemador agrícola. Fuente: Plan de Prevención de incendios forestales de la Demarcación de Xàtiva.

2. Criterios de ubicación

- El quemador se construirá siempre en terreno llano.
- El quemador se construirá siempre en la parte de parcela que sea terreno agrícola en cultivo. El terreno inmediatamente circundante no presentará signos de abandono ni acumulación de grandes masas de combustible vivo o seco.
- Deben construirse en la posición más alejada al terreno forestal. Si la parcela agrícola se encuentra rodeada de terreno forestal, el quemador se localizará en el centro de la parcela.
- La distancia mínima del quemador a las parcelas vecinas será de 5 m y de 10 m a camino o vía de comunicación.
- En las parcelas abancaladas, no se construirá el quemador junto al margen del bancal superior, con el fin de no soflamar los cultivos ubicados en la terraza superior.

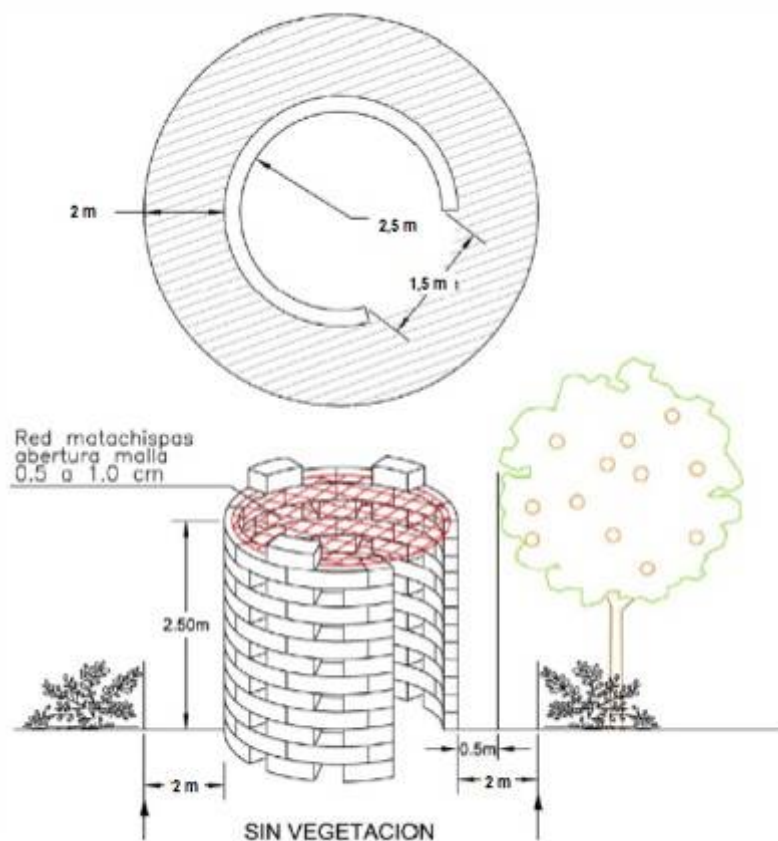

Figura 3. Disposición de quemador agrícola dentro de parcelas a menos de 30 m de suelo forestal.
Fuente: Plan de Prevención de incendios forestales de la demarcación de Xàtiva.

3. Otras consideraciones

- Las llamas de las quemas no podrán superar la altura de 2,0 m.
- La carga de las hogueras será moderada y adecuada a las condiciones ambientales del momento del combustible que se esté eliminando, para evitar el escape de pavesas y soflamación de la vegetación circundante.
- Se observará la dirección del viento para minimizar la pérdida de visibilidad en las vías de comunicación cercanas.

ANEXO 2. MODELO INSTANCIAS AUTORIZACIÓN DE QUEMAS/CERTIFICADO OPERADOR DE QUEMAS

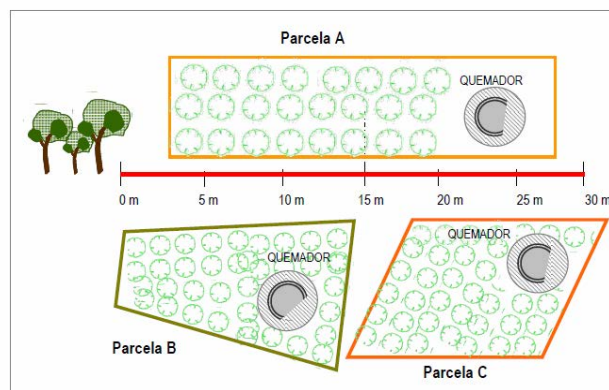
Los siguientes modelos de instancia se consideran oficiales para la solicitud de autorización de quema agrícola en el municipio de Montichelvo.



AJUNTAMIENT DE MONTITXELVO

PLAÇA CERVANTES, 6 - 46842- MONTITXELVO (VALENCIA)
www.montixelvo.es Telef. : 96 289 70 00

PLAN LOCAL
DE QUEMAS
AGRÍCOLAS

DATOS DEL SOLICITANTE		
Nombre y apellidos		NIF/CIF
Domicilio		Teléfono
		Correo electrónico
Población	Provincia	CP

TIPO DE QUEMA QUE SOLICITA	
	Quema de restos agrícolas – Zona Máximo Riesgo
	Quema de restos por cambio de cultivo – Zona Máximo Riesgo
	Quema de márgenes de cultivo, ribazos, cunetas, – Zona Bajo Riesgo
	Quema de restos por cambio de cultivo – Zona Bajo Riesgo

LOCALIZACIÓN Y FECHA PREVISTA DE LA QUEMA			
Polígono	Parcela	Fecha solicitada	Fecha autorizada
		De:	De:
		Hasta:	Hasta:

MEDIDAS DE PRECAUCIÓN DESTINADAS A LA QUEMA			
	Quema realizada en quemador agrícola		Herramientas para sofocar el fuego (pala, azada,...)
	Mochila extintora de 15 litros + reserva de agua		Motobomba, Volumen:
	Extintor		Otras:.....

Declaro

- Ser conocedor de la normativa para realizar la quema solicitada y descrita en el Plan Local de Quemas de Montixelvo.
- La quema se realizará bajo mi responsabilidad y se ajustará a las normas generales indicadas en el dorso de este documento y al tipo de quema a realizar.

En Montixelvo, a de de 20...

Nº AUTORIZACIÓN		
	Firma del solicitante responsable de la quema	Sello para la autorización de la quema por el Ayuntamiento de Montixelvo

SI VE FUEGO LLAME AL 112

EN PREEMERGENCIA DE INCENDIOS FORESTALES NIVEL 2 Y 3, SE ANULA LA PRESENTE AUTORIZACIÓN. PUEDE INFORMARSE EN EL 012 O EL AYUNTAMIENTO DE MONTICHELVO

Los datos de carácter personal contenidos en el impreso podrán ser incluidos en un fichero para su tratamiento por este órgano administrativo, como titular responsable del mismo, en el uso de las funciones propias que tiene atribuidas y en el ámbito de sus competencias. Asimismo, se le informa de la posibilidad de ejercer los derechos de acceso, rectificación, cancelación y oposición, todo ello de conformidad con lo dispuesto en el art. 5 de la Ley Orgánica 15/1999, de Protección de Datos de Carácter Personal (BOE nº 298, de 14 /12/99)



Actividades sujetas a autorización:

Zona de máximo riesgo: Quema de restos agrícolas (Vigencia 15 días).

Quema de restos por cambios de cultivo (Fijar días concretos).

Zona de bajo riesgo:

Quema de márgenes de cultivo, ribazos, cunetas (Fijar días concretos).

Quema de restos por cambios de cultivo (Fijar días concretos).

Actividades sujetas a Certificado de Operador de Quemas:

Zona de bajo riesgo: Quema de restos agrícolas (Vigencia 1 año).

Todo el suelo agrícola: Uso de ahumadores agrícolas (Vigencia 1 año).

NORMAS BÁSICAS QUE SEGUIR

1. Esta autorización no tendrá validez en los días con fuerte viento y si, iniciados los trabajos, se produjese la aparición de éste, se suspenderá inmediatamente la operación y se apagará el fuego.
2. En cualquier caso, no será válida cuando la fecha de autorización coincida con los días declarados por la Generalitat de preemergencia 2 y 3 por riesgo de incendios forestales. En este caso, la autorización quedará prorrogada para el día siguiente a la desaparición del peligro.
4. Queda prohibida toda quema desde el 1 de junio hasta el 16 de octubre y desde el Jueves Santo hasta el Lunes de Sant Vicent.
5. Las quemas podrán realizarse desde la salida del Sol hasta las 13:30 horas, de lunes a domingo, salvo que por resolución de la Dirección General con competencias en prevención de incendios forestales que modifique el horario anterior.
6. No se abandonará la vigilancia de la zona de quema hasta que el fuego esté totalmente apagado y transcurran 2 horas sin que se observen brasas.
7. Esta autorización será válida si previamente a la quema se ha limpiado de brozas y matorral hasta suelo mineral una faja de anchura suficiente, y no inferior en ningún caso a los dos metros alrededor de donde se quiere realizar la quema.
8. La persona autorizada tomará todas las medidas complementarias que considere oportunas, y en todo momento será el responsable de cuantos daños pueda causar.
9. En el momento de efectuar la actividad, la persona interesada estará en posesión de esta autorización.
10. El periodo de autorización será el estipulado en la presente autorización. Si por cualquier circunstancia sobrevenida la quema no pudiese realizarse en los días para el cual fue solicitada, el solicitante deberá solicitar nueva autorización de quema.
11. La autorización o notificación se realizará, como mínimo, con 48 horas de antelación del inicio de la actividad, debiendo estar en posesión del impreso en el momento de la operación.
12. Otras: En función del tipo de quema a realizar y ámbito de actuación se estará a lo dispuesto en la normativa del Plan Local de Quemas de Montixelvo.



AJUNTAMIENT DE MONTITXELVO

PLAÇA CERVANTES, 6 - 46842- MONTITXELVO (VALENCIA)
www.montixelvo.es Telef. : 96 289 70 00

PLAN LOCAL
DE QUEMAS
AGRÍCOLAS

DATOS DEL SOLICITANTE

Nombre y apellidos		NIF/CIF
Domicilio		Teléfono
		Correo electrónico
Población	Provincia	CP

CERTIFICADO OPERADOR DE QUEMA

Quema de restos agrícolas – Zona Bajo Riesgo	Uso de ahumadores agrícolas – Terrenos agrícolas
--	--

LOCALIZACIÓN PARCELA PARA LA QUE SOLICITA CERT. DE OPERADOR DE QUEMA

Polígono	Parcela	Polígono	Parcela

MEDIDAS DE PRECAUCIÓN DESTINADAS A LA QUEMA

Quema realizada en quemador agrícola	Herramientas para sofocar el fuego (pala, azada,...)
Mochila extintora de 15 litros + reserva de agua	Motobomba
Extintor	Otras:.....

Declaro

- Ser conocedor de la normativa para realizar la quema solicitada y descrita en el Plan Local de Quemadas de Montitxelvo.
- La quema se realizará bajo mi responsabilidad y se ajustará a las normas generales indicadas en el dorso de este documento y al tipo de quema a realizar.

En Montitxelvo, a de de 20...

Nº CERTIFICADO	
Firma del solicitante responsable de la quema	Sello para la autorización de la quema por el Ayuntamiento de Montitxelvo

SI VE FUEGO LLAME AL 112

EN PREEMERGENCIA DE INCENDIOS FORESTALES NIVEL 2 Y 3, SE ANULA LA PRESENTE AUTORIZACIÓN. PUEDE INFORMARSE EN EL 012 O EL AYUNTAMIENTO DE MONTITXELVO

Los datos de carácter personal contenidos en el impreso podrán ser incluidos en un fichero para su tratamiento por este órgano administrativo, como titular responsable del mismo, en el uso de las funciones propias que tiene atribuidas y en el ámbito de sus competencias. Asimismo, se le informa de la posibilidad de ejercer los derechos de acceso, rectificación, cancelación y oposición, todo ello de conformidad con lo dispuesto en el art. 5 de la Ley Orgánica 15/1999, de Protección de Datos de Carácter Personal (BOE nº 298, de 14 /12/99)



Actividades sujetas a autorización:

Zona de máximo riesgo: Quema de restos agrícolas (Vigencia 15 días).

Quema de restos por cambios de cultivo (Fijar días concretos).

Zona de bajo riesgo:

Quema de márgenes de cultivo, ribazos, cunetas (Fijar días concretos).

Quema de restos por cambios de cultivo (Fijar días concretos).

Actividades sujetas a Certificado de Operador de Quemass:

Zona de bajo riesgo: Quema de restos agrícolas (Vigencia 1 año).

Todo el suelo agrícola: Uso de ahumadores agrícolas (Vigencia 1 año).

NORMAS BÁSICAS QUE SEGUIR

1. Esta autorización no tendrá validez en los días con fuerte viento y si, iniciados los trabajos, se produjese la aparición de éste, se suspenderá inmediatamente la operación y se apagará el fuego.
2. En cualquier caso, no será válida cuando la fecha de autorización coincida con los días declarados por la Generalitat de preemergencia 2 y 3 por riesgo de incendios forestales. En este caso, la autorización quedará prorrogada para el día siguiente a la desaparición del peligro.
4. Queda prohibida toda quema desde el 1 de junio hasta el 16 de octubre y desde el Jueves Santo hasta el Lunes de Sant Vicent, en todo el término municipal.
5. Las quemass podrán realizarse desde la salida del Sol hasta las 13:30 horas, de lunes a domingo, salvo que por resolución de la Dirección General con competencias en prevención de incendios forestales que modifique el horario anterior.
6. No se abandonará la vigilancia de la zona de quema hasta que el fuego esté totalmente apagado y transcurran 2 horas sin que se observen brasas.
7. Esta autorización será válida si previamente a la quema se ha limpiado de brozas y matorral hasta suelo mineral una faja de anchura suficiente, y no inferior a los dos metros alrededor del punto de uso de fuego.
8. La persona autorizada tomará todas las medidas complementarias que considere oportunass, y en todo momento será el responsable de cuantos daños pueda causar.
9. En el momento de efectuar la actividad, la persona interesada estará en posesión de este certificado de operador de quemass.
10. La notificación se realizará, como mínimo, con 48 horas de antelación del inicio de la actividad, debiendo estar en posesión del impreso en el momento de la operación.
12. Otras: En función del tipo de uso de fuego a realizar, las descritas en el Plan Local de Quemass de Montixelvo.

**NORMAS DE QUEMAS DE RESTOS AGRÍCOLAS EN ZONA DE MÁXIMO RIESGO****Normas generales a todas las quemas**

Todas las quemas que se realicen en el término municipal de Montichelvo deben cumplir las siguientes normas:

Condiciones meteorológicas

- Se prohíben todas las quemas los días de Preemergencia de Incendio Forestal de nivel 2 y 3. No se autorizará ningún fuego y perderán la validez los permisos expedidos para esos días. Es obligación del interesado informarse del nivel de Preemergencia ante incendios forestales para el día que vaya a realizarse la quema. El nivel de alerta puede consultarse en:
 - www.112cv.gva.es
 - Ayuntamiento de Montichelvo: 96 289 70 00
 - Web Ayuntamiento: www.montichelvo.es
 - Twitter: gva_112cv
 - Teléfono: 012
- En caso de que el comportamiento del fuego pueda ser peligroso por vientos fuertes, vientos de poniente o rachas de viento de dirección variable deben suspenderse todas las quemas.

Calendario y horario

Zonas	Periodo quemas permitidas	Periodo quemas excluido	Horario de quemas
Zona máximo riesgo	Del 17 de octubre al 31 de mayo	Del Jueves Santo al	De salida del Sol hasta las 13:30
Zona bajo riesgo		Lunes de San Vicente	

Condiciones de quema

- Se controlará la cantidad de combustible a quemar de tal modo que sea moderado y fácilmente controlable.
- El interesado en realizar la quema estará obligado a permanecer vigilando la quema hasta que ésta quede totalmente extinguida, apagando las brasas con agua o tierra para evitar el vuelo de pavesas.
- Se observará la dirección del viento para minimizar la pérdida de visibilidad en las vías de comunicación cercanas por el humo.

Seguridad en el lugar de trabajo

- En el lugar de la quema debe haber un teléfono móvil operativo u otro medio de comunicación que permita dar un aviso de alarma rápidamente. En caso de no haber cobertura de telefonía móvil, habrá que tenerse localizado un lugar cercano desde el que se pueda dar aviso de alarma
- En caso de ocurrir un escape de fuego se dará aviso inmediato al 112 y se llevarán los trabajos necesarios para sofocar o controlar el conato de incendio hasta que lleguen los medios de extinción.
- La persona que realice la quema llevará en todo momento copia de la AUTORIZACIÓN de quema, vigente y firmada por el Ayuntamiento de Montichelvo.
- Si el personal encargado del control de quemas (policía local, agente medioambiental o guardia civil) consideran que no se cumplen las normas de seguridad exigidas, podrán proceder a paralizar la actividad.

**Quema de restos agrícolas en zonas de máximo riesgo**

Las quemas de restos agrícolas que se realicen en la ZONA DE MÁXIMO RIESGO (terrenos colindantes a masas forestales), requieren de autorización previa por el Ayuntamiento de Montitxelvo, el cual firmará la correspondiente autorización, otorgando un periodo de vigencia de 15 días máximo y código de identificación.

Las quemas que se realicen a menos de 30 m de terreno forestal, deberá realizarse dentro de quemador homologado.

Se seguirán las normas generales a todas las quemas, descritas en el apartado anterior, además de las siguientes normas:

- Las quemas se realizarán dentro de quemador, construido en el interior de la parcela agrícola y a una distancia mayor a 5 m de suelo forestal. Se construirá este quemador en el punto más alejado de la vegetación forestal. En el caso que la parcela agrícola se encuentre rodeada de vegetación forestal, el quemador se construirá en el centro de la parcela.
- Las quemas a más de 30 m de suelo forestal pueden realizarse en hoguera. Ésta no podrá apoyarse en los taludes de los campos de cultivo, caminos públicos o franja de terreno a menos de 10 m de camino público.
- Las quemas se realizarán con una banda perimetral de protección, de 2 m de anchura mínima al quemador, libre de vegetación (suelo cavado o rastrillado), como perímetro de seguridad.
- La carga de la hoguera será moderada, adecuada a las condiciones ambientales del momento de la quema y del combustible que se esté eliminando. Se tendrá preferencia por la quema en verde. En ningún momento las llamas sobrepasarán la altura del quemador.
- El responsable de la quema deberá estar siempre presente hasta que esté totalmente extinguido. Se recomienda realizar la quema acompañado por otra persona por el riesgo que supone realizar un fuego tan cerca de la vegetación forestal.
- Para la realización de la quema, se dispondrá junto a la hoguera el material necesario para sofocar el incendio: motobomba, extintor, mochila extintora con un volumen mínimo de 15 litros con una reserva de 15 litros, y/o herramientas de cavado y lanzado de tierra (azadas o palas).
- Para la extinción de las hogueras se procederá a los siguientes métodos:
 - Recogida en el centro de la hoguera de los restos de cenizas o brasas. Mojar y remover las brasas. Volver a recoger en el centro y volver a mojar y remover las brasas. No se abandonará la hoguera hasta que haya alcanzado la temperatura ambiente.
 - Recoger las brasas en el centro de la hoguera y tapar con tierra o arena. Remover las brasas examinando que no queden restos ardiendo. No dejar brasas enterradas que puedan continuar ardiendo formando una carbonera. No abandonar la hoguera hasta que haya alcanzado la temperatura ambiente.

**NORMAS DE QUEMAS DE RESTOS AGRÍCOLAS EN ZONA DE BAJO RIESGO****Normas generales a todas las quemas**

Todas las quemas que se realicen en el término municipal de Montitxelvo deben cumplir las siguientes normas:

Condiciones meteorológicas

- Se prohíben todas las quemas los días de Preemergencia de Incendio Forestal de nivel 2 y 3. No se autorizará ningún fuego y perderán la validez los permisos expedidos para esos días. Es obligación del interesado informarse del nivel de Preemergencia ante incendios forestales para el día que vaya a realizarse la quema. El nivel de alerta puede consultarse en:
 - www.112cv.gva.es
 - Ayuntamiento de Montitxelvo: 96 289 70 00
 - Web Ayuntamiento: www.montitxelvo.es
 - Twitter: gva_112cv
 - Teléfono: 012
- En caso de que el comportamiento del fuego pueda ser peligroso por vientos fuertes, vientos de poniente o rachas de viento de dirección variable deben suspenderse todas las quemas.

Calendario y horario

Zonas	Periodo quemas permitidas	Periodo quemas excluido	Horario de quemas
Zona de máximo riesgo	Del 17 de octubre al 31 de mayo	Del Jueves Santo al Lunes de San Vicente	De salida del Sol hasta las 13:30
Zona bajo riesgo			

Condiciones de quema

- Se controlará la cantidad de combustible a quemar, de tal modo que sea moderado y fácilmente controlable.
- El interesado en realizar la quema estará obligado a permanecer vigilando la quema hasta que esta quede totalmente extinguida, apagando las brasas con agua o tierra para evitar el vuelo de pavesas.
- Se observará la dirección del viento para minimizar la pérdida de visibilidad en las vías de comunicación cercanas por el humo.

Seguridad en el lugar de trabajo

- En el lugar de la quema debe haber un teléfono móvil operativo u otro medio de comunicación que permita dar un aviso de alarma rápidamente. En caso de no haber cobertura de telefonía móvil, habrá que tenerse localizado un lugar cercano desde el que se pueda dar aviso de alarma
- En caso de ocurrir un escape de fuego se dará aviso inmediato al 112 y se llevarán los trabajos necesarios para sofocar o controlar el conato de incendio hasta que lleguen los medios de extinción.
- La persona que realice la quema llevará en todo momento copia del CERTIFICADO DE OPERADOR DE QUEMAS, vigente y firmado por el Ayuntamiento de Montitxelvo.
- Si el personal encargado del control de quemas (policía local, agente medioambiental o guardia civil) consideran que no se cumplen las normas de seguridad exigidas, podrán proceder a paralizar la actividad.

**Quemas agrícolas en terrenos ubicados en ZONA DE BAJO RIESGO**

Las quemas de restos agrícolas realizadas en la ZONA DE BAJO RIESGO se realizarán en quemador, pilas u hogueras sobre el suelo, siempre que se cumplan con las medidas de prevención para evitar un escape de fuego. Quien realice la quema deberá estar en posesión del Certificado de Operador de Quemas, expedido por el Ayuntamiento de Montitxelvo.

Las quemas de restos agrícolas seguirán las normas generales a todas las quemas, descritas en el apartado anterior, además de las siguientes normas:

- Las quemas se realizarán dentro de la parcela agrícola, en el lugar más alejado de la vegetación forestal.
- Se prohíbe la realización de hogueras en caminos, apoyadas sobre taludes o a menos de 10 m de camino.
- Las hogueras se realizarán con una banda perimetral de 2 m de anchura, libre de vegetación (suelo cavado o rastrillado), como perímetro de seguridad.
- La carga de las hogueras será moderada, adecuada a las condiciones ambientales del momento de la quema y del combustible que se esté eliminando. Se tendrá preferencia por la quema en verde. En ningún momento, las llamas superarán la altura del quemador, o los 2 m de altura.
- El responsable de la quema deberá estar siempre presente hasta que esté totalmente extinguido. Se recomienda realizar la quema acompañado por otra persona por el riesgo que supone realizar un fuego tan cerca de la vegetación forestal.
- Para la realización de la quema, se dispondrá junto a la hoguera el material necesario para sofocar el incendio: motobomba, extintor, mochila extintora con un volumen mínimo de 15 litros con una reserva de 15 litros, y/o herramientas de cavado y lanzado de tierra (azadas o palas).
- Para la extinción de las hogueras se procederá a los siguientes métodos:
 - Recogida en el centro de la hoguera de los restos de cenizas o brasas. Mojar y remover las brasas. Volver a recoger en el centro y volver a mojar y remover las brasas. No se abandonará la hoguera hasta que haya alcanzado la temperatura ambiente.
 - Recoger las brasas en el centro de la hoguera y tapar con tierra o arena. Remover las brasas examinando que no queden restos ardiendo. No dejar brasas enterradas que puedan continuar ardiendo formando una carbonera. No abandonar la hoguera hasta que haya alcanzado la temperatura ambiente.

**NORMAS DE QUEMAS MARGENES DE CULTIVO, RIBAZOS Y ACEQUIAS****Normas generales a todas las quemas**

Todas las quemas que se realicen en el término municipal de Montixelvo deben cumplir las siguientes normas:

Condiciones meteorológicas

- Se prohíben todas las quemas los días de Preemergencia de Incendio Forestal de nivel 2 y 3. No se autorizará ningún fuego y perderán la validez los permisos expedidos para esos días. Es obligación del interesado informarse del nivel de Preemergencia ante incendios forestales para el día que vaya a realizarse la quema. El nivel de alerta puede consultarse en:
 - www.112cv.gva.es
 - Ayuntamiento de Montixelvo: 96 289 70 00
 - Web Ayuntamiento: www.montixelvo.es
 - Twitter: gva_112cv
 - Teléfono: 012
- En caso de que el comportamiento del fuego pueda ser peligroso por vientos fuertes, vientos de poniente o rachas de viento de dirección variable deben suspenderse todas las quemas.

Calendario y horario

Zonas	Periodo quemas permitidas	Horario de quemas
Zona bajo riesgo	Meses de octubre, noviembre, diciembre y enero	De salida del Sol hasta las 13:30

Condiciones de quema

- Se controlará la cantidad de combustible a quemar, de tal modo que sea moderado y fácilmente controlable.
- El interesado en realizar la quema estará obligado a permanecer vigilando la quema hasta que esta quede totalmente extinguida, apagando las brasas con agua o tierra para evitar el vuelo de pavesas.
- Se observará la dirección del viento para minimizar la pérdida de visibilidad en las vías de comunicación cercanas por el humo.

Seguridad en el lugar de trabajo

- En el lugar de la quema debe haber un teléfono móvil operativo u otro medio de comunicación que permita dar un aviso de alarma rápidamente. En caso de no haber cobertura de telefonía móvil, habrá que tenerse localizado un lugar cercano desde el que se pueda dar aviso de alarma
- En caso de ocurrir un escape de fuego se dará aviso inmediato al 112 y se llevarán los trabajos necesarios para sofocar o controlar el conato de incendio hasta que lleguen los medios de extinción.
- La persona que realice la quema llevará en todo momento copia de la AUTORIZACIÓN vigente y firmada por el Ayuntamiento de Montixelvo.
- Si el personal encargado del control de quemas (policía local, agente medioambiental o guardia civil) consideran que no se cumplen las normas de seguridad exigidas, podrán proceder a paralizar la actividad.



Quema de márgenes de cultivo, ribazos y acequias

Las quemas de márgenes de cultivo, ribazos, acequias o desagües solo podrán realizarse en la ZONA DE BAJO RIESGO, previa Autorización del Ayuntamiento de Montitxelvo, el cual firmará la correspondiente autorización, otorgando un periodo de vigencia concreto y código de identificación.

Las quemas seguirán las normas generales a todas las quemas, descritas en el apartado anterior, además de las siguientes normas:

- Los bancales circundantes estarán labrados o libres de vegetación que sirvan de continuidad para el fuego iniciado.
- No existirá continuidad de vegetación entre la zona de quema y la zona forestal. Como mínimo habrá 10 m limpios de vegetación y materiales combustibles que delimiten la zona de quema (punto de inicio y fin).
- Se debe compactar o cortar todo el material combustible que supere los 50 cm de altura, presente en el área a quemar.
- La quema se iniciará siempre en contra del viento y desde la parte más alta a la más baja. No se permitirá que el frente del fuego supere los 5 m de longitud.
- Se prohíben las quemas de márgenes los días fuertes vientos o vientos con dirección cambiante.
- Estas quemas se iniciarán a primera hora de la mañana, con una mayor humedad y menor temperatura ambiente. De iniciarse a media mañana, se actuará sobre la vegetación existente, humedeciéndola para reducir la agresividad del fuego durante la quema.
- Las quemas de márgenes de cultivo, acequias o ribazos se realizarán siempre con la presencia de personal en número suficiente para controlar la quema realizada. No abandonarán la zona de quema hasta que el fuego se encuentre extinguido y a temperatura ambiente.
- Para la realización de la quema, se dispondrá junto a la zona de quema del material necesario para sofocar el incendio: motobomba, extintor, mochila extintora con un volumen mínimo de 15 litros con una reserva de 15 litros, y/o herramientas de cavado y lanzado de tierra (azadas o palas).

**NORMAS DE QUEMA DE RESTOS AGRICOLAS POR CAMBIO DE CULTIVO****Normas generales a todas las quemas**

Todas las quemas que se realicen en el término municipal de Montixelvo deben cumplir las siguientes normas:

Condiciones meteorológicas

- Se prohíben todas las quemas los días de Preemergencia de Incendio Forestal de nivel 2 y 3. No se autorizará ningún fuego y perderán la validez los permisos expedidos para esos días. Es obligación del interesado informarse del nivel de Preemergencia ante incendios forestales para el día que vaya a realizarse la quema. El nivel de alerta puede consultarse en:
 - www.112cv.gva.es
 - Ayuntamiento de Montixelvo: 96 289 70 00
 - Web Ayuntamiento: www.montixelvo.es
 - Twitter: gva_112cv
 - Teléfono: 012
- En caso de que el comportamiento del fuego pueda ser peligroso por vientos fuertes, vientos de poniente o rachas de viento de dirección variable deben suspenderse todas las quemas.

Calendario y horario

Zonas	Periodo quemas permitidas	Horario de quemas
Zona máximo riesgo	Meses de octubre, noviembre, diciembre y enero	De salida del Sol hasta las 13:30
Zona bajo riesgo		

Condiciones de quema

- Se controlará la cantidad de combustible a quemar, de tal modo que sea moderado y fácilmente controlable.
- El interesado en realizar la quema estará obligado a permanecer vigilando la quema hasta que esta quede totalmente extinguida, apagando las brasas con agua o tierra para evitar el vuelo de pavesas.
- Se observará la dirección del viento para minimizar la pérdida de visibilidad en las vías de comunicación cercanas por el humo.

Seguridad en el lugar de trabajo

- En el lugar de la quema debe haber un teléfono móvil operativo u otro medio de comunicación que permita dar un aviso de alarma rápidamente. En caso de no haber cobertura de telefonía móvil, habrá que tenerse localizado un lugar cercano desde el que se pueda dar aviso de alarma
- En caso de ocurrir un escape de fuego se dará aviso inmediato al 112 y se llevarán los trabajos necesarios para sofocar o controlar el conato de incendio hasta que lleguen los medios de extinción.
- La persona que realice la quema llevará en todo momento copia de la AUTORIZACIÓN vigente y firmada por el Ayuntamiento de Montixelvo.
- Si el personal encargado del control de quemas (policía local, agente medioambiental o guardia civil) consideran que no se cumplen las normas de seguridad exigidas, podrán proceder a paralizar la actividad.

**Quema de restos agrícolas por cambio de cultivo**

Es una actuación sujeta a AUTORIZACIÓN previa del Ayuntamiento de Montitxelvo, el cual firmará la correspondiente autorización, otorgando un periodo de vigencia concreto y código de identificación.

Las quemas seguirán las normas generales a todas las quemas, descritas en el apartado anterior, además de las siguientes normas:

- Los restos vegetales se acumularán en el centro de la parcela, formando pequeñas hogueras, con baja carga de combustible, controlable por el operario que realiza la quema.
- De ser necesarias varias hogueras, no se permite el fuego simultáneo de más de 2 hogueras dentro de la parcela.
- El punto de fuego se ubicará a más de 10 m de las vías de comunicación (caminos y carreteras) y a más de 5 m de las parcelas agrícolas colindantes.
- El punto de quema se ubicará en el punto más alejado al terreno forestal y siempre a más de 30 m de éste.
- Se prohíbe la realización de hogueras apoyadas en los taludes existentes entre las distintas terrazas de cultivo.
- Las quemas se realizarán con la totalidad de la parcela desnuda de vegetación.
- El terreno donde se ubica el punto de fuego será llano de tal modo que no pueda provocar una fuga de fuego.
- El responsable de la quema deberá estar siempre presente hasta que el fuego esté totalmente extinguido.
- Se establece un margen de vigilancia de 2 horas tras proceder a la extinción de la quema, en el que no podrá abandonarse el punto de quema.
- Para la realización de la quema, se dispondrá el material necesario para sofocar un posible escape de fuego: motobomba, extintor, mochila extintora con un volumen mínimo de 15 litros con una reserva de 15 litros y/o herramientas de cavado y lanzado de tierra (azadas o palas).
- Se recomienda realizar la quema acompañado por otra persona debido al riesgo que supone realizar un fuego tan cerca de la vegetación forestal.
- Para la extinción del fuego en el punto de quema se procederá de los siguientes métodos:
 - Recogida en el centro de la hoguera de los restos de cenizas o brasas. Mojar y remover las brasas. Volver a recoger en el centro y volver a mojar y remover las brasas. No se abandonará la hoguera hasta que haya alcanzado la temperatura ambiente.
 - Recoger las brasas en el centro de la hoguera y tapar con tierra o arena. Remover las brasas examinando que no queden restos ardiendo. No dejar brasas enterradas que puedan continuar ardiendo, formando una carbonera. No abandonar la hoguera hasta que haya alcanzado la temperatura ambiente.

**NORMAS USO AHUMADORES APÍCOLAS****Normas generales a todas las quemas**

Todas las quemas que se realicen en el término municipal de Montichelvo, además del uso de ahumadores en explotaciones apícolas legalmente establecidas deben cumplir las siguientes normas:

Condiciones meteorológicas

- Se prohíben todas las quemas los días de Preemergencia de Incendio Forestal de nivel 2 y 3. No se autorizará ningún fuego y perderán la validez los permisos expedidos para esos días. Es obligación del interesado informarse del nivel de Preemergencia ante incendios forestales para el día que vaya a realizarse la quema. El nivel de alerta puede consultarse en:
 - www.112cv.gva.es
 - Ayuntamiento de Montichelvo: 96 289 70 00
 - Web Ayuntamiento: www.montichelvo.es
 - Twitter: gva_112cv
 - Teléfono: 012
- En caso de que el comportamiento del fuego pueda ser peligroso por vientos fuertes, vientos de poniente o rachas de viento de dirección variable deben suspenderse todas las quemas.

Calendario y horario

Zonas	Periodo quemas permitidas	Periodo quemas excluido	Horario de quemas
Zona máximo riesgo	Del 17 de octubre al 31 de mayo	Del Jueves Santo al Lunes de San Vicente	De salida del Sol hasta las 13:30
Zona bajo riesgo			

Condiciones de quema

- Se controlará la cantidad de combustible a quemar, de tal modo que sea moderado y fácilmente controlable.
- El interesado en realizar la quema estará obligado a permanecer vigilando la quema hasta que esta quede totalmente extinguida, apagando las brasas con agua o tierra para evitar el vuelo de pavesas.
- Se observará la dirección del viento para minimizar la pérdida de visibilidad en las vías de comunicación cercanas por el humo.

Seguridad en el lugar de trabajo

- En el lugar de la quema debe haber un teléfono móvil operativo u otro medio de comunicación que permita dar un aviso de alarma rápidamente. En caso de no haber cobertura de telefonía móvil, habrá que tenerse localizado un lugar cercano desde el que se pueda dar aviso de alarma
- En caso de ocurrir un escape de fuego se dará aviso inmediato al 112 y se llevarán los trabajos necesarios para sofocar o controlar el conato de incendio hasta que lleguen los medios de extinción.
- La persona que realice la quema llevará en todo momento copia del CERTIFICADO DE OPERADOR DE QUEMA, vigente y firmado por el Ayuntamiento de Montichelvo.
- Si el personal encargado del control de quemas (policía local, agente medioambiental o guardia civil) consideran que no se cumplen las normas de seguridad exigidas, podrán proceder a paralizar la actividad.



Normas específicas de aplicación para el uso del fuego en actividades apícolas

El uso de ahumadores en las actividades apícolas está autorizado en toda la superficie agrícola de Montixelvo. El apicultor deberá estar en posesión del CERTIFICADO DE OPERADOR DE QUEMAS, vigente y firmado por el Ayuntamiento de Montixelvo, el cual expedirá y firmará para una vigencia de 1 año.

El asentamiento apícola deberá estar inscrito en el Registro de Explotaciones Ganaderas (REGA) de la Comunidad Valenciana.

Estará sujeto a las siguientes normas específicas de aplicación:

- Limpieza de toda la vegetación existente alrededor de las colmenas, con un ancho de 2 m.
- Se deberá disponer de herramientas para la sofocación de fuego mientras el ahumador este encendido, a una distancia máxima de 10 m del ahumador. Las herramientas de sofocación pueden ser: extintor o mochila extintora de 15 litros.
- El ahumador se debe encender sobre terrenos desprovistos de vegetación, como el centro de un camino o dentro del perímetro de seguridad limpio de vegetación junto las colmenas. A una distancia mínima de 2 m de la vegetación.
- El fuego se debe encender directamente dentro del ahumador.
- Se revisará el correcto funcionamiento del ahumador y que éste no desprende pavesas.
- Mientras el ahumador este encendido estará siempre a la vista, colocado sobre una colmena y nunca sobre terreno con vegetación.
- El ahumador se transportará apagado.
- En ningún caso se vaciará el contenido del ahumador en el campo o monte.



AJUNTAMIENT DE MONTITXELVO

PLAÇA CERVANTES, 6 - 46842- MONTITXELVO (VALENCIA)
www.montixelvo.es Telef. : 96 289 70 00

PLAN LOCAL DE QUEMAS AGRÍCOLAS

CUADRO RESUMEN QUEMAS AGRÍCOLAS

ZONA DE QUEMA	QUEMA PERMITIDA	PERIODO DE QUEMA	DIAS DE QUEMA	HORARIO DE QUEMA	PROCEDIMIENTO
ZONA FORESTAL	--	--	--	--	Es necesaria <u>autorización de la Dirección General en materia de incendios forestales</u>
ZONA MÁXIMO RIESGO (Interfaz agrícola-forestal)	- Quema de restos agrícolas (en quemador homologado, a menos de 30 m de suelo forestal)	17 de octubre a 31 de mayo (salvo orden que modifique estas fechas) Excluido del Jueves Santo al Lunes de Sant Vicent	Lunes a domingo	Desde la salida del Sol hasta las 13:30	Es necesaria autorización del Ayuntamiento de Montixelvo
	- Quema por cambio de cultivo	Octubre, noviembre, diciembre y enero			
ZONA BAJO RIESGO (Resto terrenos agrícolas)	- Quema de restos agrícolas	17 de octubre a 31 de mayo (salvo orden que modifique estas fechas) Excluido del Jueves Santo al Lunes de Sant Vicent	Lunes a domingo	Desde la salida del Sol hasta las 13:30	Con Certificado de operador de quemas
	- Quema por cambio de cultivo - Quema de márgenes de cultivos	Octubre, noviembre, diciembre y enero			Es necesaria autorización del Ayuntamiento de Montixelvo



Normas a seguir

- **Todas las quemas quedarán prohibidas y anuladas** cuando sople el viento fuerte o de poniente, o los días declarados de peligro máximo por la Conselleria (Nivel 2 y 3 de preemergencia).
- No se abandonará la vigilancia de la zona de quema hasta que el fuego esté totalmente apagado y transcurran 2 horas sin observarse brasas.
- Previamente a la quema se deberá haber limpiado de matorral y maleza una franja de anchura suficiente, hasta suelo mineral (mínimo 2 metros alrededor del punto de quema).
- Las quemas no pueden realizarse en los caminos, ni en una franja de 10 metros a cada lado de los mismos, ni apoyadas en los taludes de los campos de cultivo. Toda quema se alejará la máxima distancia de terrenos forestales. Nunca a menos de 5 m de suelo forestal.
- La persona autorizada tomará todas las medidas que considere oportunas, y en su caso las indicadas por el Agente Medioambiental u otros Agentes de la Autoridad. **En todo momento será el responsable de cuantos daños pueda causar.**
- La persona responsable de la quema deberá estar en posesión de la autorización/certificado de operador de quema (según corresponda).

PLANOS DE ORDENACIÓN

1.01 Plano normativo. Zonas de ordenación

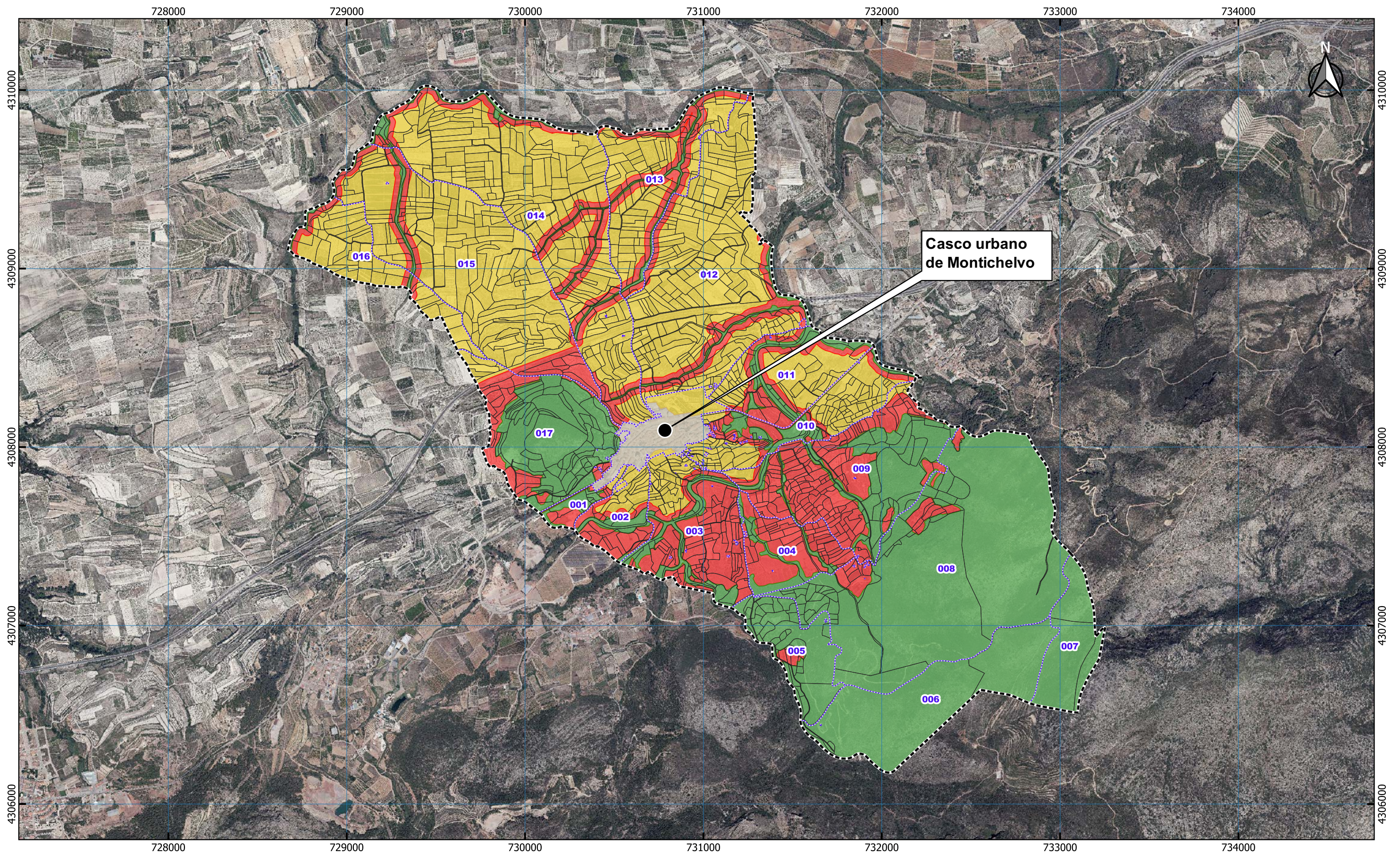

Zonas de ordenación de quemas

- Casco Urbano
- Zona Forestal
- Zona Máximo Riesgo
- Zona de Bajo Riesgo

PLAN LOCAL DE QUEMAS AGRÍCOLAS DE MONTICHELVO

TM DE MONTICHELVO (VALENCIA)

PROYECTO

PN

1.01

PLANO NORMATIVO

ZONAS DE ORDENACIÓN

SERIE

PLANO

1:20.000

ESCALA

200 0 200 400 600 800 1.000 m

E. GRÁFICA

AYUNTAMIENTO DE
MONTICHELVO

PROMOTOR

F° DE BORJA SANZ VIDAL

DICIEMBRE 2020

I.T. FORESTAL
COL Nº: 4.964