

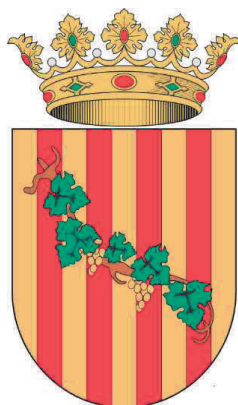

PLAN LOCAL DE QUEMAS

TÉRMINO MUNICIPAL DE MONTAVERNER

AJUNTAMENT DE MONTAVERNER



ÁMBITO- PREFIJO

ORVE

Nº registro

2022-S-RC-153

CÓDIGO SEGURO DE VERIFICACIÓN

ORVE-a96b-24d1-81f2-1417-a6df-45b9-919b-8978

DIRECCIÓN DE VALIDACIÓN

https://sede.administracionespublicas.gob.es/valida/validar/servicio_csv_id/10/

FECHA Y HORA DEL DOCUMENTO

2022-05-10 18:24:21

Validez del documento

Original





ÍNDICE

DOCUMENTO 1. MEMORIA

1. INTRODUCCIÓN
2. DESCRIPCIÓN DEL TÉRMINO MUNICIPAL
3. INVENTARIO DE ACTIVIDADES QUE REQUIEREN EL USO DEL FUEGO. CUANTIFICACIÓN Y JUSTIFICACIÓN
4. REGULACIÓN Y ORGANIZACIÓN DE LAS ACCIONES EN EL ESPACIO Y EN EL TIEMPO
 - 4.1 Organización del espacio
 - 4.2 Organización del tiempo
5. NORMAS DE APLICACIÓN GENERAL PARA TODAS LAS QUEMAS
6. NORMAS DE APLICACIÓN PARA LAS QUEMAS DE MÁRGENES, RIBAZOS Y ACEQUIAS.
7. MEDIDAS EXTRAORDINARIAS
8. VIGENCIA DEL PLAN LOCAL DE QUEMAS
9. MEDIOS QUE LA ENTIDAD LOCAL DISPONE PARA APOYAR EL PLAN LOCAL DE QUEMAS
10. DISPOSICIONES ADICIONALES

DOCUMENTO 2. CARTOGRAFIA

DOCUMENTO 3. CUADRO RESUMEN





1.- INTRODUCCIÓN

1.1.- OBJETO DEL PLAN

Ante la grave problemática que supone para la zona del Curs Mitja del rio Albaida y su afluente principal el rio Clariano en su confluencia con este municipio, las consecuencias que se derivan de un incendio forestal y amparados en la normativa aplicable, se tiene por objeto la redacción de las normas contenidas en este Plan Local de Quemas, para que actúe como regla fundamental, dentro del término municipal, en la gestión del uso cultural del fuego.

1.2 - MARCO NORMATIVO Y JUSTIFICACIÓN LEGAL

El Plan se realiza en cumplimiento y de acuerdo con la Orden de 30 de marzo de 1994, de la Consejería de Medio Ambiente, que determina las prohibiciones y normas a aplicar en la totalidad de los terrenos mencionados, y la Orden de 2 de marzo de 2005, de la Consejería de Territorio y Vivienda, por la que se regulan medidas extraordinarias para la prevención de incendios forestales durante el período de Semana Santa y Pascua.

La Resolución de 3 de marzo de 2014, del Conselleria de Gobernación y Justicia, por la que se aprueba el Plan de Prevención de Incendios Forestales de la Demarcación de Xàtiva, y la Resolución de 10 de marzo de 2014, de la Dirección General de Prevención, Extinción de Incendios y Emergencias, sobre reducción de los horarios aptos para la realización de quemas.

Todo eso en virtud de aquello dispuesto en la Ley 3/1993, de 9 de diciembre, de la Generalidad Valenciana, Forestal de la Comunidad Valenciana; en el Decreto 98/1995, del Gobierno Valenciano, por el cual se aprueba el Reglamento de la Ley 3/93, de 9 de diciembre, Forestal de la Comunidad Valenciana; en la Ley 43/2003, de 21 de noviembre, de Montes; en el Decreto 3.769/1972, de 23 de diciembre, por el cual se aprueba el Reglamento de la Ley 81/1968, de 5 de diciembre, sobre Incendios forestales; y en el Real Decreto 1.777/79, de 22 de junio.

En todo lo previsto en este plan, se estará a lo dispuesto en las normas de aplicación general reflejadas en la citada Ley Forestal de la Comunidad Valenciana.





Principales modificaciones de la normativa a la que ha de adaptarse el plan local de quemas. Fuente: GVA.

NORMATIVA	MODIFICACION QUE SE ESTABLECE
RESOLUCIÓN de 10 de marzo de 2014, de la Dirección General de Prevención, Extinción de Incendios y Emergencias, sobre reducción de los horarios aptos para la realización de quemas	No se permite utilizar el fuego, ni autorizar su uso después de las 13.30 horas.
RESOLUCIÓN de 12 de mayo de 2017, de la directora general de Prevención de Incendios Forestales, sobre modificación del período de quemas.	Ampliar el período en el que no se podrá autorizar, en los terrenos forestales, en los colindantes o con una proximidad menor de 500 metros de aquellos, la quema de márgenes de cultivo o de restos agrícolas o forestales, así como la quema de cañares, carrizales o matorrales, que pasa a ser desde el 1 de junio hasta el 30 de junio, ambos inclusive, y desde el 1 de octubre hasta el 16 de octubre, ambos inclusive, y en lo sucesivo, hasta nueva resolución que disponga otro período distinto.
RESOLUCIÓN de 26 de enero de 2018, de la directora general de Prevención de Incendios Forestales sobre modificación del período de quemas.	Solo se podrán realizar dichas quemas cuando el nivel de preemergencia por riesgo de incendios forestales, determinado por el órgano competente, sea 1. Esta limitación es de aplicación general, tanto a aquellos municipios que dispongan de plan local de quemas aprobado, como para aquellos que no dispongan de él. 2. Mantener el horario de dichas quemas entre el orto y las 13.30 horas, conforme a la Resolución de 10 de marzo de 2014, de la Dirección General de Prevención, Extinción de Incendios y Emergencias, sobre reducción de los horarios aptos para la realización de quemas (DOGV 7242, 27.03.2014), momento en el cual dicha quema debe estar totalmente extinguida.
DECRETO 148/2018, de 14 de septiembre, del Consell, por el que se modifica el Decreto 98/1995, de 16 de mayo, del Gobierno Valenciano, y por el que se aprueban las normas de seguridad en prevención de incendios forestales a observar en el uso	Quedan prohibidas como medida de precaución general en los terrenos forestales, en los colindantes o con una proximidad menor a 500 metros de aquellos, las acciones o actividades siguientes: a) Arrojar fósforos y colillas encendidas. b) Encender fuego con la única finalidad de cocinar o calentarse fuera de los lugares preparados y autorizados al efecto. c) La instalación o mantenimiento de depósitos o vertederos de residuos sólidos que incumplan las condiciones legalmente establecidas para su instalación. d) Arrojar basura o cualquier otro tipo de desecho





festivo-recreativo del fuego en suelo forestal, colindante o con una proximidad inferior a 500 metros de terreno forestal.	fuera de las zonas establecidas al efecto. e) El lanzamiento de cohetes, globos o artefactos de cualquier clase que contengan fuego, o puedan producirlo, fuera de los emplazamientos autorizados en el Registro de emplazamientos para actos y festejos tradicionales que pueden usar fuego o artefactos pirotécnicos en suelo forestal, colindante o con una proximidad inferior a 500 metros de terreno forestal f) La quema de márgenes de cultivos o de restos agrícolas o forestales durante el periodo comprendido entre el 1 de julio y 30 de septiembre. g) La quema de cañares, carrizales o matorrales ligada a algún tipo de aprovechamiento ganadero, cinegético o de cualquier otro tipo durante el periodo comprendido entre el 1 de julio y el 30 de septiembre. 2. Los periodos indicados en el apartado anterior podrán modificarse por la dirección general competente en función de las condiciones de peligro de incendio.
--	---

1.3.- ÁMBITO DE APLICACIÓN

Las regulaciones y normas contenidas en este Plan Local de Quemas, serán de aplicación en la totalidad del término municipal de MONTAVERNER, se corresponde a todas las quemas agrícolas, que se realicen a menos de 500 metros de terreno forestal, incluidas dentro del término municipal de Montaverner.

En ningún caso podrá aplicarse este plan o sus determinaciones a la autorización de quemas de residuos industriales, urbanos o asimilables, la eliminación de los cuales queda sujeta a su regulación específica.





1.4.- PROCESO DE APROBACIÓN

La propuesta de la redacción del Plan de Quemas será aprobada por el PLENO del Ayuntamiento, y una vez aprobado deberá remitirse a la Dirección Territorial para su aprobación.

El Plan entrará en vigor en el momento que el Director Territorial de la Consellería competente lo apruebe.

Este plan deroga anteriores planes si los hubiere, así como cualquier normativa municipal anterior sobre la misma materia que se oponga al mismo.

2.- DESCRIPCIÓN DEL TÉRMINO MUNICIPAL

2.1 DESCRIPCIÓN DEL MEDIO FÍSICO

OROGRAFIA

La superficie del término predominante es llana y relieves ondulados entre 140 y 200 msnm. Se trata de relieve de fondo de valle. En el municipio predominan las margas miocénicas que otorgan sus peculiares tonalidades blanquecinas.

COMUNICACIONES PRINCIPALES

La principal vía de comunicación es la carretera comarcal CV-620. Facilita el acceso desde la carretera N-340, eje tradicional de norte a sur entre comarcas del interior, mediante las poblaciones de Bellús, Guadasséquies y Alfarrasi.

La vía de comunicación más directa es la línea 47 de media distancia de RENFE, que es un servicio regional de ferrocarril convencional, conocida popularmente como Valencia – Jativa - Alcoy, con frecuencia diaria, que proporciona servicio a la población.

HIDROGRAFIA

Actualmente el paisaje está condicionado por el embalse de Bellús, inaugurado en 1995, con el fin de minimizar las inundaciones producidas por el riu Xúquer. se levanta en su afluente el río Albaida.

El **río Albaida** es un río de la provincia de Valencia (España), en la Comunidad Valenciana, y es afluente del río Júcar por su parte derecha. Nace en las laderas de la Sierra de Benicadell, en el paraje conocido como Font de Fontanars, aguas arriba de la ciudad de Albaida, en el puerto del mismo nombre, hacia el sur de la provincia de Valencia.

Cruza de sur a norte la comarca del Valle de Albaida, comarca que, a su vez, le debe su nombre a este río.

El **río Clariano**, es un afluente del río Albaida, nace en Bocairent y desemboca en el río Albaida a su paso por Montaverner.

Los barrancos que trascurren por el término municipal son: el Barranco del Algar, el Barranco de Mallols y el Barranco del Povil.





CLIMATOLOGÍA.

Montaverner se localiza en el sector del clima mediterráneo valenciano, denominado de la vertiente lluviosa del macizo de Alcoi. Se trata de un clima de transición en términos pluviométricos y térmicos, con una concentración de las precipitaciones en los equinoccios, otoño y primavera, una escasez hídrica en los meses estivales y en los cuales se registran las mayores temperaturas. Predominan los vientos de poniente y levante.

2.2 SUPERFICIE TOTAL DEL TÉRMINO Y NÚMERO DE HABITANTES Y NÚCLEOS URBANOS

El término municipal de Montaverner ocupa 7,4 Km² se encuentra situado en el sur de la provincia de Valencia, en la comarca de la Vall de Albaida. El último censo cuenta con 1635 habitantes.

2.3 LIMITES DEL TÉRMINO

El término de Montaverner se encuentra situado en el sector central de la comarca de la Vall d'Albaida, a orillas del río Albaida y del río Clariano, en el área recreativa junto a una fuente de cuatro chorros se encuentra la desembocadura del río Clariano en el río Albaida. Se localiza entre las poblaciones de Alfarrasi y Benissuera al norte, Bélgica al sur, Otos al este y El Palomar al oeste.

2.4 SUPERFICIE AGRÍCOLA Y SUPERFICIE FORESTAL

La superficie del término es de 740 hectáreas, de las cuales 499,25 ha son terreno agrícola, y 7,04 ha terreno forestal. La estructura económica combina la agricultura de secano, vid sobre todo, con la industria textil, serigrafía, vidrio, y plástico. La mayor parte de la población activa pertenece al sector industrial y mayoritariamente al de los servicios.

Dada la morfología del municipio, el término municipal de Montaverner predomina principalmente los cultivos de secano, siendo la vid y el olivo los cultivos predominantes, seguido de frutales de hueso como el ciruelo y albaricoquero. Solamente alrededor del núcleo urbano existen algunas parcelas de regadío, donde se cultivan hortalizas y algunos frutales.

Los terrenos agrícolas se concentran siguiendo el trazado de la acequia de Colata, que delimita prácticamente el cauce del río con las parcelas agrícola, la cual se abastece tanto del agua que recoge del río en su inicio en Aiolo de Malferit, como de las surgencias de agua de drenaje que va recogiendo por todo su trazado.

2.5 DESCRIPCIÓN DE LA VEGETACION FORESTAL, ESTRUCTURA Y MODELO DE COMBUSTIBLE

El término de Montaverner se encuentra situada en el curso medio del río Albaida y tiene una especial protección Medio Ambiental:





CURS MITJA DEL RIU ALBAIDA. LIC RED NATURA 2000

Red Natura 2000 es una red ecológica europea de áreas de conservación de la biodiversidad. Consta de Zonas Especiales de Conservación (ZEC)

Su finalidad es asegurar la supervivencia a largo plazo de las especies y los tipos de hábitat en Europa, contribuyendo a detener la pérdida de biodiversidad. Es el principal instrumento para la conservación de la naturaleza en la Unión Europea.

El Curs Mitjà del Riu Albaida está dentro de la Red Natura Considerada como **LIC** (Zonas de Importancia Comunitaria) y **ZEC** (Zonas de Especial Conservación) ES5232008 CURS MITJÀ DEL RIU ALBAIDA

Los Municipios que lindan con el río en la zona del Curso Medio entre otros son: MONTAVERNER, Alfarrasí, Benissuera, Sempere, Guadasséquies, Bellús, Benigànim, el Genovés, Xàtiva.

La masa forestal presente en el municipio coincide con la vegetación presente a lo largo del curso de los barrancos, con lo que la vegetación de ribera que se encuentra es la vegetación palustre propia de los ecosistemas de ribera, compuesta por Adelfa (*Nerium oleander*), Zarza (*Rubus ulmifolius*), Caña común (*Arundo donax*), junto con otras especies propias de estos ecosistemas como el junco (*Scirpus holoschoenus*) y el Carrizo (*Phragmites australis*) y bosques aislados de Salix alba y Populus alba.

La estructura de la vegetación presenta una continuidad de matorrales ribereños de especies muy inflamables, con alturas de menos de 2 metros y bosques aislados de Salix alba y Populus alba en un modelo de combustible **tipo 4 según la escala de Rothermel**

MODELOS DE COMBUSTIBLE

Modelo 4: Matorral o arbolado joven muy denso (repoblaciones) de unos dos metros de altura. Continuidad horizontal y vertical del combustible. Abundancia de combustible leñoso muerto (ramas) sobre las plantas vivas. El fuego se propaga rápidamente sobre las copas del matorral con gran intensidad y llamas grandes. La humedad del combustible vivo tiene gran influencia en el comportamiento del fuego.

- Carga de combustible (materia seca): 25-35 t/ha.

Modelo 8: Hojarasca en bosque denso de coníferas o frondosas. La hojarasca forma una capa compacta al estar formada por acículas cortas (5 cm. o menos) o por hojas planas no muy grandes. Los fuegos son de poca intensidad, con llamas cortas y velocidades de avance bajas. Solamente en condiciones meteorológicas desfavorables (altas temperaturas, bajas humedades relativas y vientos fuertes) este modelo puede volverse peligroso.

- Cantidad de combustible (materia seca): 10-12 t/ha.





3.- INVENTARIO DE ACTIVIDADES TRADICIONALES QUE REQUIEREN EL USO DEL FUEGO. CUANTIFICACIÓN Y JUSTIFICACIÓN.

En el área mediterránea se ha utilizado el uso del fuego como herramienta cultural en distintos usos del municipio, como forma fácil de eliminar los residuos en las actividades agrícolas, jardinería y como técnica generalizada para la limpieza márgenes. En menor medida, el fuego ha sido también utilizado en actividades ganaderas, limpieza de monte bravo y rebrote de vegetación cinegéticas.

En la actualidad, en el término municipal de MONTAVERNER los usos y actividades culturales que se vienen desarrollando de forma tradicional del fuego son los siguientes:

3.1-QUEMAS AGRÍCOLAS PERMITIDAS.

Esta actividad se lleva a cabo por los propietarios y arrendatarios de las explotaciones agrícolas de secano y de regadío. El uso del fuego depende de la actividad agrícola que demanda cada tipo de cultivo, frutales, almendro, olivo y vid, principalmente. El uso más problemático está ligado a las labores de poda que se llevan a cabo atendiendo al siguiente calendario y según variedades siendo el periodo entre noviembre a marzo.

	E	F	M	A	M	J	JUL	A	S	O	N	D
VIÑA	X	X									X	X
OLIVO		X	X	X	X							
FRUTALES	X	X	X									X
ALMENDROS	X										X	X
NARANJOS			X	X	X							

3.2- QUEMAS RIBAZOS, MARGENES, ACEQUIAS Y CUNETAS PERMITIDAS

Se entienden todas aquellas en las que se quema vegetación arbustiva, matorral, arbolado o sus restos situados entre campos de cultivo o recayente a zonas forestales. Son trabajos complementarios a los cultivos que se realizan entre los meses de marzo a noviembre.

3.3 - OTRAS ACTIVIDADES

- Actividades apícolas

Los asentamientos apícolas del término pueden ser un riesgo por el empleo de ahumadores si se sitúan en la interfaz agrícola-forestal y les será de aplicación las mismas restricciones que para la Zona de máximo riesgo.

- Quema de restos de jardinería

Las podas de árboles y setos en chalets y casetas de urbanizaciones serán consideradas como **residuo urbano** y no es autorizable por este Plan de acuerdo con la Normativa vigente en materia de Residuos.

- Uso de fuegos artificiales

El uso del fuego para la realización del castillo de fuegos artificiales durante las **Fiestas Patronales** de la última quincena de agosto, para la **Fiesta de San Blai**





durante la semana de Pascua, y **San Antonio Abad** la última quincena de Enero, etc, estará condicionado a las normas de seguridad en prevención de incendios forestales a observar en el uso festivo-recreativo del fuego en suelo forestal, colindante o con una proximidad inferior a 500 metros de terreno forestal, y cumplimiento de los niveles de alerta de la Conselleria.

4.- REGULACIÓN Y ORGANIZACIÓN DE LAS ACTIVIDADES EN EL ESPACIO Y EN EL TIEMPO

4.1- ORGANIZACIÓN DEL ESPACIO

Se incluyen en el presente plan local de quemas todas las parcelas situadas en el término municipal de MONTAVERNER, que por su orografía y distribución del suelo forestal, se encuentran a menos 500 m. de terreno forestal y las que están a más de 500 m:

A) - Zona de máximo riesgo:

Parcelas agrícolas que componen la interfaz agrícola-forestal, situadas en la franja de 0 - 30 m. de márgenes, cunetas, o formaciones vegetales con continuidad con el terreno forestal. Se deberá solicitar el correspondiente permiso al Ayuntamiento.

Sólo se permiten las quemas de restos agrícolas en estas parcelas si disponen de **quemador**, serán consideradas como quemas en zonas de máximo riesgo y deberán de disponer "certificado de lugar de uso del fuego en la parcela"

En caso de eliminación de material vegetal por transformación, arranque de árboles o cambio de cultivo, en estas parcelas, será obligatorio la retirada de los restos a más de 30 m. de los márgenes, cunetas o formaciones vegetales con continuidad con terreno forestal.

B) - Zona General:

Está compuesta por la parte del terreno agrícola del municipio que se encuentre en la franja comprendida entre los 30 y los 500 metros de distancia a terreno forestal. Esta zona se dividirá en:

- Parcelas situadas entre 30 – 100 m de márgenes, cunetas, o formaciones vegetales con continuidad con el terreno forestal. Las quemas que se realicen en esta franja de terreno y en hogueras, se deberá solicitar el correspondiente permiso al Ayuntamiento.
- Parcelas situadas a más de 100 m y hasta 500 m de márgenes, cunetas, o formaciones vegetales con continuidad con el terreno forestal. Las quemas que se realicen en esta franja de terreno no requerirán permiso del Ayuntamiento, aunque según el artículo 147 del Decreto 98/1995, de 16 de mayo, del Gobierno Valenciano, por el que se aprueba el reglamento de la Ley 3/1993, de 9 de diciembre, Forestal de la Comunidad Valenciana establezca que las parcelas situadas en la franja de 0 a 500 metros de márgenes, cunetas o formaciones vegetales con continuidad con terreno forestal, requiera la aprobación por parte del ayuntamiento.





4.2- ORGANIZACIÓN DEL TIEMPO

- Periodos de aplicación y horarios

- Quema permitida. Del 17 de octubre al 31 de mayo:

En **Zona de Máximo Riesgo**, se podrá quemar todos los días, **excepto** el periodo comprendido entre el Jueves Santo y el Lunes de San Vicente, ambos inclusive y los días declarados de Alerta 2 o 3 (PREVIFOC) por la Conselleria. En horario desde la salida del sol y hasta las **13:30 h.**

- Quema permitida. Del 17 de octubre al 31 de mayo:

En **Zona General**, se podrá quemar todos los días, **excepto** el periodo comprendido entre el Jueves Santo y el Lunes de San Vicente, ambos inclusive y los días declarados de Alerta 2 o 3 (PREVIFOC) por la Conselleria. En horario desde la salida del sol y hasta las **13:30 h.**

- Quema prohibida. Del 1 de junio hasta el 16 de octubre, ambos inclusive y el periodo comprendido entre el Jueves Santo y el Lunes de San Vicente, y los días declarados de Alerta 2 o 3 (PREVIFOC) por la Conselleria.

En Zona de máximo Riesgo
En zona General

- Quema prohibida. Del 1 de junio al 16 de octubre ambos inclusive:

En **Zona General**, por motivos excepcionales y justificados asociados al calendario agrícola tradicional (Transformaciones, arranque de árboles, podas en verde...etc) se podrá permitir la realización de quemas ESPECIALES de restos agrícolas con Autorización del Ayuntamiento. En horario desde la salida del sol hasta las 11 h.





5. - NORMAS DE APLICACIÓN GENERAL PARA TODAS LAS QUEMAS

1. Previa a la realización de la quema se deberá solicitar al Ayuntamiento la autorización pertinente, y no se llevara ninguna quema sin la correspondiente autorización.
2. Las hogueras se situaran en el **interior** de la parcela agrícola. Se ubicarán en el lugar de la parcela más alejado de la vegetación forestal (más de 30m). No se permite la quema a más de 30 metros de la vegetación forestal sin quemador autorizado.
3. Las hogueras se harán con una banda perimetral limpia de vegetación hasta suelo mineral de 2 m de anchura (suelo cavado o rastrillado) o dentro de terreno labrado con el mismo perímetro de seguridad como mínimo.
4. La carga de las hogueras será moderada y adecuada a las condiciones ambientales del momento y del combustible que se esté eliminando (verde o seco), para evitar el escape de pavesas y la soflamación de la vegetación circundante.
5. **Siempre** ha de haber personal presente si hay fuego vivo.
6. La persona al cargo de la realización del trabajo de quema deberá llevar encima, en el momento de la ejecución de estos trabajos, la autorización necesaria.
7. No se abandonará la vigilancia de la quema por parte del interesado hasta que el fuego esté totalmente apagado y no transcurran dos horas sin que se observen brasas. Por lo tanto, no se debe aportar material combustible al fuego hasta la hora máxima en la que se permite arder, ya que a esta hora es necesario que el fuego esté totalmente apagado.
8. Las acumulaciones o almacenamientos previos a la quema de leña, restos agrícolas o forestales, no podrán realizarse en los caminos ni en una franja de 5 metros de ancho a ambos lados de estos
9. Las urbanizaciones situadas en terrenos incluidos dentro el ámbito de aplicación de la presente orden deberán mantener limpios de vegetación los viales de acceso, las cunetas y todas las parcelas perimetrales, y, en cualquiera caso, cumplirán las normas establecidas que al respecto indican los planes generales de ordenación urbana o las normas de rango inferior.
10. Toda persona que advierta la existencia o iniciación de un incendio forestal deberá dar cuenta del hecho, llamando al teléfono de emergencias de la Generalidad, 112 o bien, por el medio más rápido posible, al Ayuntamiento o agente de la autoridad más próximo.
11. El presente Plan no tendrá validez ni los días de riesgo extremo (Previfoc nivel 2 y 3) ni los días de viento; por lo tanto, estos días las autorizaciones no tendrán validez, y se suspenderán inmediatamente los trabajos de quema. Si, una vez iniciados los trabajos de quema, se produce la aparición de viento, se suspenderán los trabajos de forma inmediata y se apagará el fuego. En todo caso, si por parte del personal encargado del control de quemas, se considera que no se cumplen las normas de seguridad, se procederá inmediatamente a paralizar la actividad.





6.- NORMAS DE APLICACIÓN PARA LA QUEMA DE MÁRGENES, RIBAZOS Y ACEQUIAS.

En los casos en los que se pretende eliminar mediante el fuego grandes cantidades de restos vegetales, como la quema de materiales procedentes de márgenes, ribazos y acequias, habrá que considerar todos los preceptos indicados en la ordenanza y además será obligatorio contar con autorización expresa del Ayuntamiento en la que se determinará las condiciones en las que se deberá hacer la quema, que como mínimo serán:

- a) No existirá continuidad de vegetación entre la zona de quema y la zona forestal.
- b) Como mínimo, habrá 30 metros limpios de vegetación y materiales combustibles entre la zona de quema y la zona forestal.
- c) El frente del fuego no podrá superar en ningún caso los 5 metros de longitud. Se compartimentará la cantidad de restos vegetales para eliminarlas en varios ciclos de quema.
- d) Siempre habrá personal presente hasta la completa extinción del fuego.
- e) El ayuntamiento podrá ordenar otras obligaciones atendiendo a las singularidades de cada caso.





7. – MEDIDAS EXTRAORDINARIAS

La aplicación de la modificación del Plan Local de Quemas de MONTAVERNER quedará supeditada a todas las indicaciones o prohibiciones que emanan de la Conselleria competente en la materia, dentro del marco del Plan de Prevención de Incendios Forestales (PREVIFOC) y, en consecuencia, sujeto a aquello previsto al Capítulo V de la Orden de 30 de marzo de 1994. Por lo tanto, las autorizaciones no serán válidas cuando la fecha de autorización coincida con los días declarados de preemergencia 2 y 3 por la Conselleria competente, ya que se prohíbe realizar quemas estos días.

Esta Conselleria a la vez podrá autorizar quemas fuera de estas fechas por razones de fuerza mayor. (salubridad pública, etc) Esta circunstancia se puede saber mediante el teléfono de información de la Generalidad 012, Emergencias 112, o a la web de información del nivel de preemergencia por incendios forestales de la Generalidad.

8.- VIGENCIA DEL PLAN LOCAL DE QUEMAS.

El periodo del plan local de quemas será de 5 años, al no disponer de plan local de prevención aprobado.

En el caso de modificación o nueva redacción, el nuevo documento seguirá el proceso de aprobación por el pleno del ayuntamiento y remitido al órgano competente de la Conselleria, para su aprobación.

9.- MEDIOS QUE LA ENTIDAD LOCAL DISPONE PARA APOYAR EL PLAN LOCAL DE QUEMAS

El ayuntamiento de MONTAVERNER dará la máxima difusión del contenido de este plan de quemas, el cual estará a la disposición de los agricultores de la población de MONTAVERNER, en las dependencias municipales.

Los días en los que se declare el peligro máximo de incendio forestal (Nivel 3), se dará aviso por bando municipal de la prohibición de realizar quemas agrícolas, y se extremará la vigilancia por parte de la policía municipal.

En cuanto a los medios humanos, el ayuntamiento de MONTAVERNER dispone de auxiliar administrativo, de lunes a viernes, en horario de mañana, para la expedición de autorizaciones para la realización de las quemas agrícola.





10.- DISPOSICIONES ADICIONALES

10.1 Autorizaciones y Firma

La autorización de quemas la expide y firma el ayuntamiento de Montaverner, en horario de oficina, y de acuerdo con el modelo oficial.

LAS AUTORIZACIONES.

- Las autorizaciones para las quemas de restos agrícolas o forestales en parcelas situadas entre **0-30 m.**, de márgenes, cunetas, o formaciones vegetales con continuidad con el terreno forestal, de la Zona de Máximo Riesgo, durante el periodo del 17 de octubre al 31 de mayo, serán extendidas por el Ayuntamiento mediante el modelo que se adjunta como **anexo 1** al presente Plan. A este efecto, el interesado deberá solicitarlas al menos 48 horas antes del comienzo de las tareas de quema. El **período de vigencia** de las autorizaciones y de las renovaciones respectivas será de 15 días naturales. EL Ayuntamiento podrá modificar el periodo de vigencia atendiendo a las condiciones climáticas existentes.
- Las autorizaciones para las **quemas de restos agrícolas** o forestales en parcelas situadas entre **30-100 m.**, de márgenes, cunetas, o formaciones vegetales con continuidad con el terreno forestal, de la Zona General, durante el periodo del 17 de octubre al 31 de mayo, serán extendidas por el Ayuntamiento mediante el modelo que se adjunta como **anexo 1** al presente Plan. A este efecto, el interesado deberá solicitarlas al menos 48 horas antes del comienzo de las tareas de quema. El **período de vigencia** de las autorizaciones y de las renovaciones respectivas será de **30 días** naturales. EL Ayuntamiento podrá modificar el periodo de vigencia atendiendo a las condiciones climáticas existentes.
- Las autorizaciones para las **quemas especiales** de restos agrícolas o forestales en toda la Zona General, durante el periodo del 1 de junio al 16 de octubre, serán extendidas por el Ayuntamiento mediante el modelo del **anexo 2** del presente Plan.

10.2 Sanciones

La vulneración de las prescripciones contenidas en la Ley Forestal tendrá consideración de infracción administrativa, y llevará consigo la imposición de sanciones a sus responsables, la obligación de resarcimiento de los daños y indemnizaciones de los perjuicios y la restauración física de los bienes dañados, todo ello con la independencia de las responsabilidades penales, civiles o de otro orden en que pudieran incurrir los infractores. (Artículo 174 del Reglamento de la Ley Forestal de la Comunidad Valenciana)

Corresponde a la Conselleria con competencias de medio ambiente la potestad para instruir los expedientes y sancionar las acciones u omisiones contrarias a lo dispuesto en la Ley 3/1933 Forestal de la Comunidad Valenciana (Artículo 69) y se regularan en base a esta ley



DOCUMENTO 2. CARTOGRAFIA

Se referencian las zonas a menos 30 metros de terreno forestal y la zona a menos de 500 metros de terreno forestal.

DOCUMENTO 3. CUADRO RESUMEN

Se adjunta cuadro resumen del Plan Local de Quemas de Montaverner.

En Montaverner, 2 de mayo de 2022

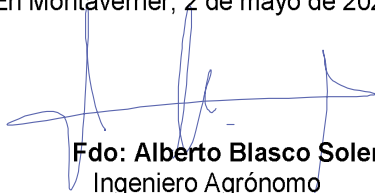

Fdo: Alberto Blasco Soler
Ingeniero Agrónomo
Colegiado 3569

**ALBERTO|
BLASCO|SOLER**

Firmado digitalmente por
ALBERTO|BLASCO|SOLER
Fecha: 2022.05.02
00:49:41 +02'00'





ANEXOS

-. ANEXO I (MODELO AUTORIZACIÓN QUEMAS ORDINARIAS)

SOLICITUD DE AUTORIZACIÓN PARA LABORES DE QUEMA

SOLICITANTE:.....DNI.....

POBLACIÓN:.....TLF.:.....

LOCALIZACIÓN:

PARTIDA	POLÍGONO	PARCELAS	MEDIOS PREVENCIÓN

MEDIOS DE PREVENCIÓN: CUBA (C) MOCHILA (M) QUEMADOR (Q) TOMA DE AGUA (T)

PARCELAS QUE REQUIEREN AUTORIZACIÓN DEL AYUNTAMIENTO

- ZONA DE RIESGO:

0-30 m. de terreno forestal **CON QUEMADOR.**

- ZONA GENERAL:

30-100 m de terreno forestal: sin/con quemador.

HORARIO DE QUEMAS

Horario desde la salida del sol **hasta las 13:30 horas.**

• **Zona Máximo Riesgo 0-30 m.:** Del 17 de octubre al 31 de mayo, excepto periodo desde Jueves Santo hasta Lunes de San Vicente, ambos inclusive y días considerados ALERTA 2 o 3 por la Consellería.

• **Zona General :** Del 17 octubre a 31 de mayo, excepto periodo desde Jueves Santo hasta Lunes de San Vicente, ambos inclusive y días considerados ALERTA 2 o 3 por la Consellería.

OBSERVACIONES:

MONTAVERNER a de de 20

AUTORIZACIÓN NÚM. Se autoriza, **POR UN PLAZO DE** **DÍAS**, a la persona responsable para realizar la operación arriba indicada, que debe cumplir las normas generales y particulares que se especifican al dorso.

La Persona Responsable

EL AYUNTAMIENTO





NORMAS DE APLICACIÓN GENERAL. Los usuarios deberán observar las siguientes obligaciones:

- a) La autorización no tendrá validez los días de viento. Si una vez iniciados los trabajos de quema, se produce la aparición de viento, se suspenderán los trabajos de forma inmediata y se apagará totalmente el fuego. En cualquiera caso, no será válida cuando la fecha de autorización coincida con los días declarados de peligro extremo por la Consellería competente.
- b) El lugar donde se vaya a realizar la quema estará limpio de broza y matorrales, hasta el suelo mineral, en al menos una franja de dos metros de ancho y con disponibilidad de agua suficiente para el control del fuego en caso de accidente.
- c) No se abandonará la vigilancia de la quema por parte del interesado hasta que el fuego esté totalmente apagado y transcurran dos horas sin que se observen brasas.
- d) La persona que realice la quema deberá llevar la autorización de los trabajos, y actuará como a responsable de todos los daños que pueda causar. Sin perjuicio de las responsabilidades legales que se derivan de sus actos.
- e) Las acumulaciones o almacenamientos previos a la quema de leña de los restos agrícolas o forestales, no podrán realizarse en caminos ni en una franja de 5 metros de ancho a ambos lados de estos.
- f) Quedan prohibidas las quemas en barrancos y otros cursos de agua. Excepto autorizaciones.
- g) Las urbanizaciones situadas en terrenos incluidos dentro del ámbito de aplicación de la presente orden deberán mantener limpios de vegetación los viales de acceso, las cunetas y todas las parcelas perimetrales, y, en cualquiera caso, cumplirán las normas establecidas que sobre eso indican los planes generales de ordenación urbana o las normas de rango inferior. En el supuesto de requerir autorización para las tareas de quema de los restos vegetales de las parcelas, sus titulares deberán atenerse a las condiciones establecidas.
- h) Toda persona que advierta la existencia o indicación de un incendio forestal, deberá dar cuenta del hecho, avisando al teléfono de emergencias de la Generalidad 112, o bien a través del medio más rápido posible, al Ayuntamiento o agente de la autoridad más próximo.
- i) Cualquiera otro deber u obligación contemplado al Capítulo IV de la Orden de 30 de marzo de 1994, de la Consellería de Medio Ambiente, o, en su caso, de las normas de carácter municipal que, relacionadas con esta materia, adopte el Ayuntamiento en el futuro.
- j) Las quemas de carácter y uso forestal, así como sus correspondientes autorizaciones, continuarán dependiendo de la Consellería competente en la materia.

Otras normas de aplicación general:

Quedan, además, prohibidas como medida precautoria general, en los terrenos indicados en los apartados anteriores, las acciones o siguientes actividades:

- Tirar cerillas y puntas de cigarrillo.
- Encender fuegos con la única finalidad de cocinar o calentarse fuera de los lugares preparados y autorizados al efecto.
- La instalación o mantenimiento de depósitos o vertederos de residuos sólidos que incumplan las condiciones legalmente establecidas para su instalación.





- Tirar estiércol o cualquiera otro tipo de rechazo fuera de las zonas establecidas al efecto.
- El lanzamiento de cohetes, globo o artefactos de cualquiera clase que contengan fuego, o puedan producir.
- Quema de cañaverales, cañizos o matorrales dedicados a algún tipo de aprovechamiento ganadero, cinegético o de cualquiera otro tipo durante el período comprendido entre el 15 de junio y el 15 de octubre.
- Utilización de grupos electrógenos, motores, equipos eléctricos o de explotación, aparatos de soldadura, etc., incluidos los pertenecientes a maquetas dirigidas por autocontrol.

ÁMBITO- PREFIJO

ORVE

Nº registro

2022-S-RC-153

CÓDIGO SEGURO DE VERIFICACIÓN

ORVE-a96b-24d1-81f2-1417-a6df-45b9-919b-8978

DIRECCIÓN DE VALIDACIÓN

https://sede.administracionespublicas.gob.es/valida/validar/servicio_csv_id/10/

FECHA Y HORA DEL DOCUMENTO

2022-05-10 18:24:21

Validez del documento

Original



- ANEXO II (MODELO AUTORIZACIÓN QUEMAS ESPECIALES)

**SOLICITUD DE AUTORIZACIÓN PARA LABORES DE QUEMAS
ESPECIALES EN PERIODO DESDE 1 JUNIO AL 16 DE OCTUBRE**

SOLICITANTE:.....**DNI**.....

POBLACIÓN:.....**TLF.:**.....

LOCALIZACIÓN:

PARTIDA	POLÍGONO	PARCELAS	MEDIOS PREVENCIÓN

MEDIOS DE PREVENCIÓN: CUBA (C) MOCHILA (M) TOMA DE AGUA (T)

ACTIVIDAD A REALIZAR:

Transformación [] Arranque de árboles [] Podas en verde [] Otras []

PARCELAS QUE REQUIEREN AUTORIZACIÓN

- **ZONA GENERAL:** Todas las parcelas

HORARIO DE QUEMAS: Desde la salida del sol hasta las 11 h.

OBSERVACIONES:

MONTAVERNER a de 20 .

AUTORIZACIÓN NÚM. Se autoriza a la persona responsable para realizar la operación arriba indicada, durante los días de , debiendo de cumplir las normas generales y particulares que se especifican al dorso.

La Persona Responsable

El Ayuntamiento





CARACTERÍSTICAS GENERALES DE LAS AUTORIZACIONES Y OBLIGACIONES PARTICULARES DE LOS USUARIOS PARA LAS QUEMAS ESPECIALES

– EL HORARIO para quemas será: Desde la salida del sol hasta las 11 h.

NORMAS DE APLICACIÓN GENERAL. Los usuarios deberán observar las siguientes obligaciones:

- La autorización no tendrá validez los días de viento. Si una vez iniciados los trabajos de quema, se produce la aparición de viento, se suspenderán los trabajos de forma inmediata y se apagará totalmente el fuego. En cualquiera caso, no será válida cuando la fecha de autorización coincida con los días declarados de peligro extremo por la Consellería competente.
- El lugar donde se vaya a realizar la quema estará limpio de broza y matorrales, hasta el suelo mineral, debiéndose ubicar los montones a quemar en el centro de las parcelas y con disponibilidad de agua suficiente para el control del fuego en caso de accidente.
- No se abandonará la vigilancia de la quema por parte del interesado hasta que el fuego esté totalmente apagado y transcurran dos horas sin que se observen brasas.
- La persona que realice la quema deberá llevar la autorización de los trabajos, y actuará como a responsable de todos los daños que pueda causar. Sin perjuicio de las responsabilidades legales que se derivan de sus actos.
- Las acumulaciones o almacenamientos previos a la quema de leña de los restos agrícolas o forestales, no podrán realizarse en caminos ni en una franja de 5 metros de ancho a ambos lados de estos.
- Toda persona que advierta la existencia o indicación de un incendio forestal, deberá dar cuenta del hecho, avisando al teléfono de emergencias de la Generalidad 112, o bien a través del medio más rápido posible, al Ayuntamiento o agente de la autoridad más próximo.
- Cualquiera otro deber u obligación contemplado al Capítulo IV de la Orden de 30 de marzo de 1994, de la Consellería de Medio Ambiente, o, en su caso, de las normas de carácter municipal que, relacionadas con esta materia, adopte el Ayuntamiento en el futuro.

Otras normas de aplicación general:

Quedan, además, prohibidas como medida precautoria general, en los terrenos indicados en los apartados anteriores, las acciones o siguientes actividades:

- Tirar cerillas y puntas de cigarrillo.
- Encender fuegos con la única finalidad de cocinar o calentarse fuera de los lugares preparados y autorizados al efecto.
- La instalación o mantenimiento de depósitos o vertederos de residuos sólidos que incumplan las condiciones legalmente establecidas para su instalación.
- Tirar estiércol o cualquiera otro tipo de rechazo fuera de las zonas establecidas al efecto.
- El lanzamiento de cohetes, globo o artefactos de cualquiera clase que contengan fuego, o puedan producir.
- Quema de cañaverales, cañizos o matorrales dedicados a algún tipo de aprovechamiento ganadero, cinegético o de cualquiera otro tipo durante el período comprendido entre el 15 de junio y el 15 de octubre.





DOCUMENTO 2. CARTOGRAFIA

ÁMBITO- PREFIJO	CÓDIGO SEGURO DE VERIFICACIÓN	FECHA Y HORA DEL DOCUMENTO
ORVE	ORVE-a96b-24d1-81f2-1417-a6df-45b9-919b-8978	2022-05-10 18:24:21
Nº registro	DIRECCIÓN DE VALIDACIÓN	Validez del documento
2022-S-RC-153	https://sede.administracionespublicas.gob.es/valida/validar/servicio_csv_id/10/	Original





PLAN DE QUEMAS MONTAVERNER Abril - 2022

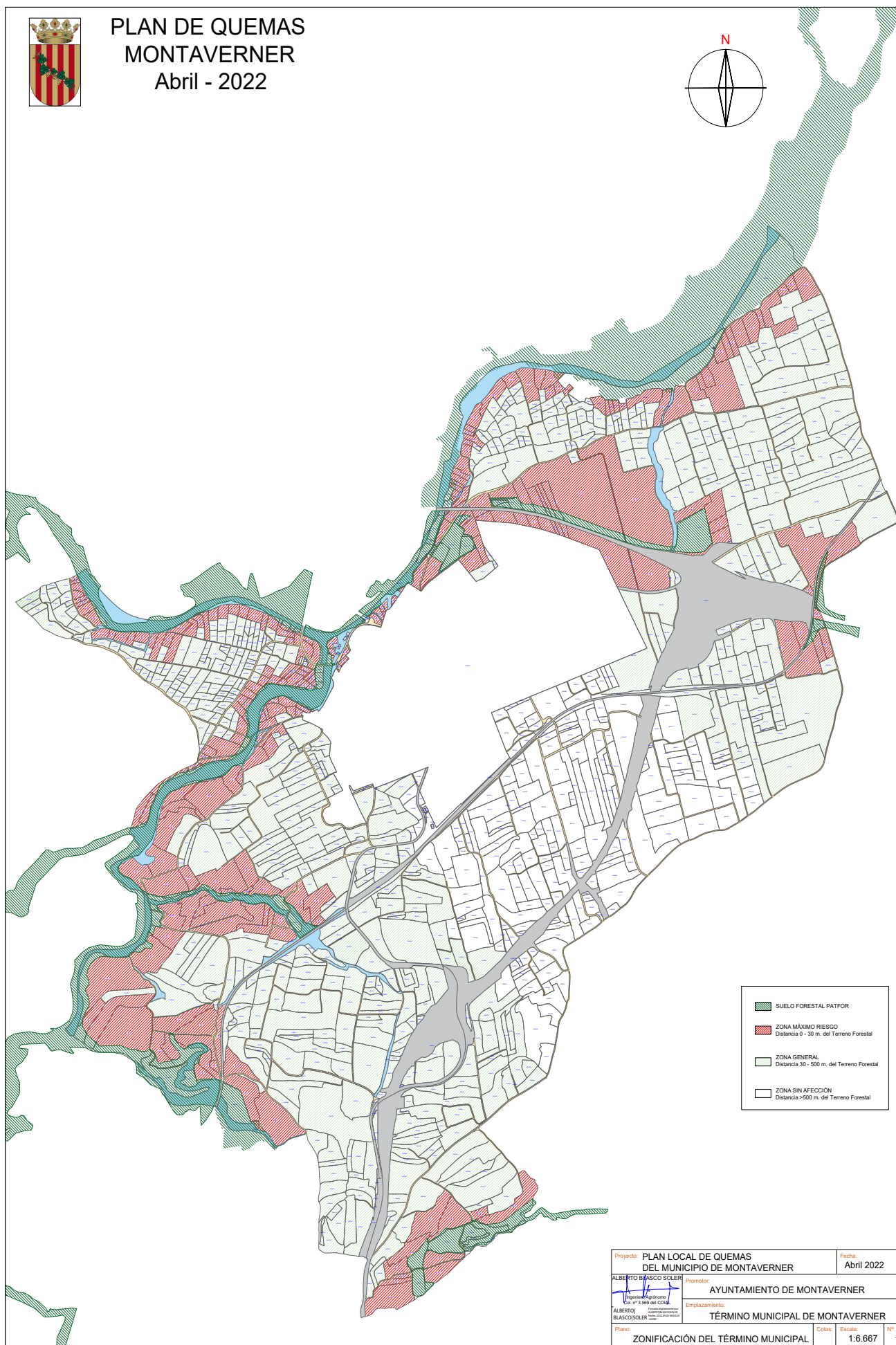
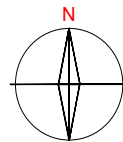

	SUELO FORESTAL PATFOR
	ZONA MÁXIMO RIESGO Distancia 0 - 30 m. del Terreno Forestal
	ZONA GENERAL Distancia 30 - 500 m. del Terreno Forestal
	ZONA SIN AFECTACIÓN Distancia >500 m. del Terreno Forestal

Proyecto: PLAN LOCAL DE QUEMAS DEL MUNICIPIO DE MONTAVERNER		Fecha: Abril 2022	
ALBERTO BLASCO SOLER		Promotor: AYUNTAMIENTO DE MONTAVERNER	
		Emplazamiento: TÉRMINO MUNICIPAL DE MONTAVERNER	
Plano:	ZONIFICACIÓN DEL TÉRMINO MUNICIPAL	Cob.: 1:6.667	Nº: 1

ÁMBITO- PREFIJO

ORVE

Nº registro

2022-S-RC-153

CÓDIGO SEGURO DE VERIFICACIÓN

ORVE-a96b-24d1-81f2-1417-a6df-45b9-919b-8978

DIRECCIÓN DE VALIDACIÓN

https://sede.administracionespublicas.gob.es/valida/validar/servicio_csv_id/10/

FECHA Y HORA DEL DOCUMENTO

2022-05-10 18:24:21

Validez del documento

Original





DOCUMENTO 3. CUADRO RESUMEN

TIPO QUEMA DISTANCIA TERRENO FORESTAL	ZONA	DISTANCIA TERRENO FORESTAL	PERIODO	DIAS	HORARIO	AUTORIZACIÓN	MODELO
Quemas agrícolas a menos de 30 metros de terreno forestal. No se permite la quema directa de márgenes, acequias, cunetas y rastrojos o ribazos a menos de 30 metros	ZONA DE MAXIMO RIESGO	0-30 m.	Del 17 de octubre al 31 de mayo	De lunes a domingo	Desde la salida del sol hasta las 13:30 h.	Se necesita autorización y se realizará con QUEMADOR Vigencia autorización max. 15 días	MAQO
Quemas agrícolas y quemas de márgenes, acequias cunetas y rastrojos a más de 30 metros de terreno forestal	ZONA GENERAL	30-100 m.	Del 17 de octubre al 31 de mayo	De lunes a domingo	Desde la salida del sol hasta las 13:30 h.	Se necesita autorización Vigencia de la autorización hasta 30 días	MAQO
Quemas agrícolas y quemas de márgenes, acequias cunetas y rastrojos a más de 100 metros de terreno forestal	ZONA GENERAL	+100 m.	Del 17 de octubre al 31 de mayo	De lunes a domingo	Desde la salida del sol hasta las 13:30 h.	No se necesita autorización	-
Quemas especiales (extraordinarias)	QUEMAS ESPECIALES ZONA GENERAL	+30 m.	Del 1 de junio al 16 de octubre	Según autorización Ayuntamiento	Salida del sol a 11 h.	Se necesita autorización	MAQE

- 1 - Todas las quemas y autorizaciones quedarán prohibidas en los días declarados de peligro máximo por la Conselleria (Nivel 2 y 3 de preemergencia)
- 2 - No se se abandonará la vigilancia de la zona de quema hasta que el fuego este totalmente apagado y trascurren 2 horas sin que se observen brasas.
- 3 - Las acumulaciones previas a las quemas , no podrán realizarse en caminos ni en una franja de 5 metros de ancho a ambos lados de estos.
- 4 - La persona que realice la quema, deberá llevar la autorización y actuará como responsable de todos los daños que pueda causar.
- 5 - Se establece una prohibición de realizar quemas en el periodo comprendido desde Jueves Santo y el lunes inmediatamente después del Lunes de Sant Vicente.

