

PLA LOCAL DE CREMES AGRÍCOLES

DEL TERME MUNICIPAL DE LLAURÍ



ACTUALITZACIÓ:



ELABORACIÓ

Oficina Tècnica Medi XXI GSA (www.medixxi.com)

DIRECCIÓ

Ferran Dalmau Rovira. Enginyer Tècnic Forestal

COORDINADORA TÈCNICA

Emma Gorgonio Bonet. Llicenciada en Ciències Ambientals. Enginyera Tècnica Forestal

REDACCIÓ:

Raimon Pérez Ferrando. Llicenciat en Ciències Ambientals. Enginyer Tècnic Forestal

Santi Noguera Font. Llicenciat en Ciències Ambientals. Màster en Incendis Forestals Ciència i Gestió Integral



DOCUMENT I: MEMÒRIA

ÍNDEX DE CONTINGUTS

1	INTRODUCCIÓ.....	4
2	DESCRIPCIÓ DEL MUNICIPI.....	7
3	ACTIVITATS QUE REQUEREIXEN L'ÚS DEL FOC.....	9
4	REGULACIÓ I ORGANITZACIÓ DE LES ACTIVITATS.....	11
5	NORMES D'APLICACIÓ PER A LA REALITZACIÓ DE LES CREMES.....	15
6	MESURES EXTRAORDINÀRIES.....	20
7	VIGÈNCIA DEL PLA LOCAL DE CREMES	21
8	MITJANS QUE LA ENTITAT LOCAL DISPOSA PER AL PLC	21
9	DISPOSICIONS ADDICIONALS.....	21
10	AFECTACIÓ CADASTRAL DE LA ZONIFICACIÓ.....	22
11	SIGNATURA.....	51

ANNEX I: SOL·LICITUD D'AUTORITZACIÓ PER A CREMES AGRÍCOLES

ANNEX II: NORMA TÈCNICA DE CREMADORS AGRÍCOLES



1 INTRODUCCIÓ

La Conselleria competent en prevenció d'incendis forestals, autoritza i regula l'ús del foc en activitats agrícoles que es realitzen a menys de 500 m de terreny forestal, no obstant això, els ajuntaments podran elaborar plans locals de cremes (PLC), que serà la normativa reguladora en la gestió de l'ús cultural del foc adequada a les peculiaritats de cada territori.

El contingut mínim d'aquests plans ve recollit en el Decret 98/1995, de 16 de maig, del Govern valencià, pel qual s'aprova el reglament de la Llei 3/1993, de 9 de desembre, Forestal de la Comunitat Valenciana. Aquests continguts mínims són:

- Inventari d'accions o activitats tradicionals que requereixen del foc com a eina cultural. Quantificació i justificació.
- Proposta de regulació i organització de les accions o activitats en el temps i en l'espai, tant agrícoles com ramaderes o cinegètiques, que garantisquen al màxim la conservació de les muntanyes davant del risc d'incendis.
- Cartografia on quede reflectida l'organització proposada amb partides, dates de crema, cicles de crema, etc.
- Mitjans que l'entitat local i els particulars poden aportar per a la consecució de l'organització proposada.

A més a més, el contingut mínim del present Pla Local de Cremes (en endavant PLC) respon al que queda recollit en les normes tècniques, instruccions i guies que s'inclouen en el Pla de Prevenció d'Incendis Forestals de la Demarcació de Polinyà del Xúquer (aprovat per Resolució de 30 de juliol de 2013, del conseller de Governació i Justícia, per la qual s'aprova el Pla de Prevenció d'Incendis Forestals de la Demarcació Forestal de Polinyà de Xúquer., DOGV núm. 7100, de 2013.08.30).

D'acord amb el que s'estableix en l'Ordre de 30 de març de 1994 de la Conselleria d'Agricultura i Medi Ambient, per la qual s'assenyalen les mesures generals per a prevenció d'incendis forestals i davant la necessitat de regular les activitats tradicionals dependents de foc com a eina cultural, l'Ajuntament de Llaurí es disposa a redactar un Pla Local de Cremes el que es recullen les mesures i normes a complir, actualitzant i modificant el vigent fins al moment. Aquests plans han de recollir les peculiaritats de la zona quant a tipus de cultiu, geografia local, meteorologia, i altres especials del terme municipal.

1.1 OBJECTE I OBJECTIUS DEL PLA

El present PLC és l'instrument normatiu regulador de la gestió de l'ús cultural de foc particularitzada al terme municipal.

El present PLC estableix les normes bàsiques i regula les condicions de les accions que requereixen l'ús de foc com a eina cultural a les explotacions agrícoles o altres tradicionals que el requereixen i que queden definides en l'apartat 3 del present document per al terme municipal.

1.2 MARC NORMATIU I JUSTIFICACIÓ LEGAL

Aquest PLC deroga el pla de crema aprovat inicialment per l'Ajuntament de Llaurí i per la Conselleria competent en medi ambient, en abril de l'any 1996 i modificat en abril de l'any 2000. Aquest PLC disposava d'una regulació especial atorgada, autoritzant les cremes en període comprès entre l'1 de juliol i el 30 de setembre derivat de la realitat agrícola del municipi quant a l'existència de varietats tardanes de taronges i mandarines – poda en època estival derivada de la recol·lecció- i el canvi varietal dels cítrics – eliminació de les restes produïdes per l'empeltada.



La normativa en què s'empara l'elaboració del present Pla Local de Cremes és la sectorial en matèria forestal.

Normativa estatal:

- ✓ Text consolidat de la Llei 43/2003, de 21 de novembre de Forests.

Normativa autonòmica:

- ✓ Llei 3/93, de 9 de desembre, Forestal de la Comunitat Valenciana, (art.55 i següents) i Llei 13/2018, d'1 de juny, de la Generalitat, de modificació de la Llei 3/1993, de 9 de desembre, de la Generalitat, forestal de la Comunitat Valenciana. (DOGV núm. 8309 de 04.06.2018)
- ✓ Decret 98/95, de 16 de maig, del Govern Valencià, per el que s'aprova el reglament de la Llei 3/93, de 9 de desembre, Forestal de la Comunitat Valenciana (art. 148 i ss.)
- ✓ Ordre del 30 de març de 1994 de la Conselleria de Medi Ambient, per la que es regulen les mesures generals per a la prevenció d'incendis forestals.

Altra normativa a considerar:

- ✓ Ordre de 2 de març de 2005, de la Conselleria de Territori i Vivenda, per la que es regulen les mesures extraordinàries per a la prevenció d'incendis forestals durant el període de Setmana Santa i Pasqua.
- ✓ Resolució de 29 de juliol de 2005, de la Conselleria de Territori i Habitatge, per la qual es declaren els terrenys forestals de la Comunitat Valenciana zona d'alt risc d'incendi.
- ✓ Decret 58/2013, de 3 de maig, del Consell, pel qual s'aprova el Pla d'Acció Territorial Forestal de la Comunitat Valenciana, i la seua cartografia associada.
- ✓ Resolució de 30 de juliol de 2013, del conseller de Governació i Justícia, per la qual s'aprova el Pla de Prevenció d'Incendis Forestals de la Demarcació Forestal de Polinyà de Xúquer.
- ✓ Resolució de 10 de març de 2014, de la Direcció general de Prevenció, Extinció d'Incendis i Emergències, sobre reducció dels horaris aptes per a la realització de cremes.
- ✓ Resolució de 12 de maig de 2017, de la directora general de Prevenció d'Incendis Forestals, sobre modificació del període de cremes.
- ✓ Resolució de 26 de gener de 2018, de la Directora General de Prevenció d'Incendis Forestals, sobre modificació del període de crema.
- ✓ Resolució de 10 d'abril de 2020, del director general de Prevenció d'Incendis Forestals, sobre la modificació del període de cremes motivat per l'estat d'alarma per a la gestió de la situació de crisi sanitària ocasionada pel COVID-19.

1.3 ÀMBIT D'APLICACIÓ

L'àmbit d'aplicació del PLC és terreny forestal i el sòl agrícola no urbanitzable del terme municipal de Llaurí, que es troba a menys de 500 metres del sòl forestal.

El terreny forestal és el determinat per la cartografia del PATFOR, que tal com s'especifica en l'apartat 1 de l'Article 20 del DECRET 58/2013, de 3 de maig, del Consell, pel qual s'aprova el Pla d'Acció territorial Forestal de la Comunitat Valenciana, té caràcter informatiu, és dinàmica i està en constant actualització. La capa en concret de sòl forestal representa els forests o terrenys forestals segons el que s'estableix en l'article 17 del Decret 58/2013.



Tal i com s'expressa al Document II Cartografia, en el cas del terme municipal, el terreny forestal considerat que defineix l'àmbit d'aplicació del present PLC es circumscriu estrictament a la superfície relativa a la Serra de Corbera. Amb l'actualització de la cartografia del PATFOR el terreny forestal relatiu al riu Xúquer ja no figura. S'ha considerat prescindir també del terreny forestal considerat relatiu a la mitjanera de la AP-7, ja que es valora de poca entitat i genera molta afecció parcel·laria, així com corregir tipològicament el terreny forestal relatiu a la pedrera, ja que es trobava una àrea excavada que desfigurava la zonificació segons el risc d'incendi forestal.

En tot allò que no s'haja previst o regulat en el PLC, s'aplicaran les normes que sobre prevenció d'incendis forestals estiguen establides o s'establisquen en la legislació general.

1.4 ZONES HOMOGÈNIES AMB ALTRES MUNICIPIS

Atenent al Pla de Prevenció d'Incendis Forestals de la Demarcació de Polinyà del Xúquer, Llaurí no contempla zones homogènies.

1.5 PROCÉS D'APROVACIÓ

Els Plans Locals de Cremes (PLC) formen part dels Plans Locals de Prevenció (PLPIF) enfront d'incendis forestals. No obstant això, els PLC posseeixen un procés d'aprovació diferent i independent al dels plans de prevenció. Una vegada tramitats els plans locals de cremes es poden aplicar directament, encara que el municipi no compte amb el seu pla de prevenció.

Les normes preceptives d'aquest PLC començaran a regir a partir de la publicació després de la seua aprovació definitiva. No obstant això, aquestes normes s'han d'atènyer a aquelles modificacions o reformes que s'estableixen per la legislació general aplicable.

El procés d'aprovació del PLC és el següent:

- Redacció del PLC.
- Informació i exposició pública. Al·legacions.
- Aprovació pel Ple de l'Ajuntament.
- Revisió per la Direcció Territorial de la conselleria competent.
- Esmena d'errors fins a l'aprovació definitiva.

El present Pla entrarà en vigor l'endemà de la seua aprovació (Annexa al present document).

Quan s'aprove el PLRPIF de Llaurí, el PLC quedarà integrat en el mateix com un annex obligat d'aquest. Així mateix, s'incorporarà a ordenances que es consideren adients.

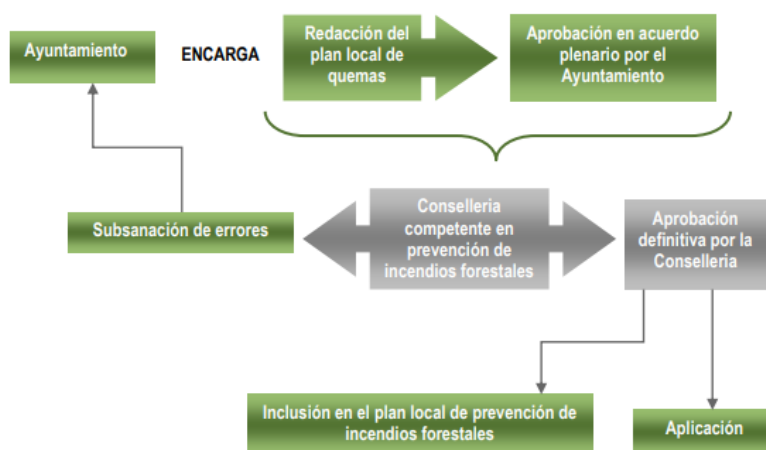

Imatge 1. Procés d'aprovació d'un Pla Local de Cremes. Font: NT Instruccions per a la redacció de plans locals de cremes. Pla de Prevenció d'Incendis Forestals de Polinyà del Xúquer.

2 DESCRIPCIÓ DEL MUNICIPI

2.1 LÍMITS, SUPERFÍCIE TOTAL DEL TERME MUNICIPAL I NOMBRE D'HABITANTS

El municipi de Llaurí pertany a la província de València, situat en la comarca de la Ribera Baixa.

Són nombroses les localitats limítrofs, trobant-se Corbera, Fortaleny, Sueca i Cullera, al nord; Corbera a l'oest, Alzira al sud, i Favara a l'est.

La superfície del municipi de Llaurí és de 13,63 km² o 1.363 ha.

El municipi de Llaurí presenta una població a 31 d'agost de 2021 de 1.313 habitants. Amb tres nuclis de població diferenciats: nucli urbà, Aldea del Senyor i Sant Sofí. A més, dels habitatges disseminats al terme. Presenta una densitat de població de 82 habitants/km².

2.2 MEDI FÍSIC, COMUNICACIONS PRINCIPALS, CURSOS D'AIGUA, CLIMA.

El terme municipal es troba espacialment dividit en dos parts, una principal on figura el nucli urbà i altra una porció aïllada de l'anterior, seguint el camí de la Mota de Llaurí i confrontant al riu Xúquer.

La part principal del terme, a l'hora, i atenent al relleu, es pot subdividir en dues parts; per una banda la plana agrícola i, per l'altra, la muntanyosa, relativa de la Serra de Corbera i on es troba integrat el Paratge Natural Municipal de la Muntanya de Llaurí.

La localitat de Llaurí pertany a la Demarcació forestal de Polinyà del Xúquer.

El terme municipal es troba travessat per la AP-7 i per la CV-510 a la banda de la plana agrícola.

Respecte a la xarxa hidrogràfica, el terme municipal de Llaurí forma part de l'àmbit administratiu de la Confederació Hidrogràfica del Xúquer. Es pot diferenciar la hidrografia de la part principal del terme i la relativa a l'aïllada. En l'aïllada, es compona naturalment pel riu Xúquer, directament confrontant al nord del terme municipal i, artificialment, figura la Sèquia del Molí de Santo Domingo que travessa el terme. En la principal, la xarxa es compona naturalment de una sèrie de barrancs que baixen des de la Serra de Corbera; barranc de Sabí, barranc de Leron, barranc de la Corbella, barranc de Cambrils, barranc de Canet, barranc de la Trompera i barranc de Marrades, els quals drenen aigua de



forma temporal davant episodis de pluja. En aquest sentit també es destaca que la Serra de Corbera disposa de circulació subterrània d'aigua gràcies al procés de karstificació que s'hi dona, fet que es demostra amb l'existència de diverses fonts: fonteta del Torrut, font de Sant Sofi, Font del Baladre. La xarxa hidrogràfica artificial es compon de dues sèquies importants, la Sèquia de Llaurí i de les Hortes al nord del terme municipal.

Llaurí, ubicat a 17 ms.n.m, el clima es caracteritza per uns estius secs, intensos i sense núvols; els hiverns són llargs, freds, ventosos i parcialment ennuvolats i plou poc. Durant el transcurs de l'any, la temperatura generalment varia de 7 °C a 30 °C, amb mitjana de 16,9°C i rars vegades baixa a menys de 2 °C o puja a més de 33 °C. Presenta una precipitació acumulada de 461,5 mm, amb una humitat relativa mitjana del 70,8%.

2.3 CARACTERITZACIÓ FORESTAL

Presenta una superfície total del terme municipal de 1.363 ha, amb una superfície forestal segons el PATFOR de 460,11 ha (33,8%). Obviament es concentra a la zona de muntanya, relativa a la Serra de Corbera, albergant figures de protecció com el ZEC "Serra de Corbera", el Paratge Natural Municipal "Muntanya de Llaurí" i la microrreserva de flora "Els Cingles". No existeixen forests gestionats per la Generalitat Valenciana.

El tipus de cobertura principal que trobem al terreny forestal de Llaurí és el compost per matoll mediterrani formant garriga i bosc ocupat per pi blanc (*Pinus halepensis*) com a espècie arbòria representant, i espècies arbustives, com l'estepa blanca (*Cistus albidus*), el coscoll (*Quercus coccifera*), el romer (*Rosmarinus officinalis*), el margalló (*Chamaeops humilis*) i el timó (*Thymus vulgaris*). El tipus de vegetació és escleròfil·la i xeròfila, adaptades al clima mediterrani i especialment als seus estius secs. En concret, al Paratge Natural Municipal, La vegetació predominant en el Paratge la conforma una màquia densa, formada per llentiscles (*Pistacia lentiscus*), brucs (*Erica multiflora*) i coscolles (*Quercus coccifera*), amb exemplars dispersos de pi blanc (*Pinus halepensis*), procedents de la regeneració natural després dels recents incendis, i ullastres (*Olea europae ssp. sylvestris*) i garroferes (*Ceratonia siliqua*), supervivents d'antics cultius agrícoles. També existeixen xicotetes agrupacions de pinastre (*Pinus pinaster*) i, en les zones humides i fresques dels barrancs, peus de carrasca (*Quercus ilex rotundifolia*), arç albar (*Crataegus monogyna*), freixe de flor (*Fraxinus ornus*) i, fins i tot, a l'entorn de la denominada Cara del Cigne, un xicotet bosquet de quejigo o roure valencià (*Quercus faginea*). Altres espècies de gran valor botànic són el Antirrhinum valentinum, Arenaria valentina, Centaurium quadrifolium subsp. barrelieri o Thymus piperella.

En relació als models de combustible, dins del terme municipal figuren els següents atenent al PATFOR 2013;

Taula 1. Models de combustible en el terme municipal de Llaurí. Font: PATFOR.

MODEL COMBUSTIBLE	DESCRIPCIÓ MODEL COMBUSTIBLE	QUANTITAT DE COMBUSTIBLE	SUPERFÍCIE (HA)	SUPERFÍCIE DEL T.M (%)
0	-	-	918,44	67,38
3	Pasturatge gros, dens, sec i alt (>1m). Pot haver-hi algunes plantes llenyoses disperses.	4-6 t/ha	1,95	0,14
5	Matoll dens i verd, de menys d'1 metre d'altura. Propagació del foc per la fullaraca i la pastura.	5-8 t/ha	283,79	20,82
6	Matoll més vell que el model 5, amb altures entre 0,6 i 1,2 m. Els combustibles vius són més escassos i dispersos. El conjunt és més inflamable que el model 5. El foc es propaga a través del matoll amb vents de moderats a forts	10 - 15 t/ha	39,19	2,87
7	Matoll inflamable de 0,6 a 2,0 m d'altura, que propaga el foc sota l'arbratge. L'incendi es	11 - 15 t/ha	119,81	8,79



MODEL COMBUSTIBLE	DESCRIPCIÓ MODEL COMBUSTIBLE	QUANTITAT DE COMBUSTIBLE	SUPERFÍCIE (HA)	SUPERFÍCIE DEL T.M (%)
	desenvolupa amb continguts més alts en humitat del combustible mort que en els altres models a causa de la naturalesa més inflamable dels combustibles vius			

El model 0 es correspon en terreny agrícola o urbà i sense presència de vegetació forestal. El model 3 representa el canyar als marges del riu Xúquer. Els models 5 i 6 estan formats per matoll acompanyat per herbàcies i arbrat (amb el pi blanc com a representant). Per últim, el model 7 es correspon amb les zones de bosc de *Pinus halepensis*.

2.4 CARACTERITZACIÓ AGRÍCOLA

Es mostra a continuació una taula estimació amb dades sobre la superfície de cultiu en el municipi per a l'any 2020, amb dades obtingudes de la Conselleria d'Agricultura, medi ambient, Canvi Climàtic i Desenvolupament Rural. Es tracta d'una terra de regadiu, d'arròs i cítrics.

Taula 2. Tipus de cultiu per superfície en el terme municipal de Llaurí. 2020 Font: GVA

GRUP DE CULTIU	TIPUS DE CULTIU	SECÀ (HA)	REGADIU (HA)	SUPERFÍCIE CULTIVADA(HA)
CEREALES PER A GRA	ARRÒS (CORFA)	0	108	108
FLORS I PLANTES ORNAMENTALS	PLANTES ORNAMENTALS	0	5	5
CÍTRICS	TARONJA DOLÇA	0	277	277
CÍTRICS	MANDARINER	0	213	213
CÍTRICS	LLIMERA	0	1	1
CÍTRICS	LLIMERA I ALTRES CÍTRICS	0	9	9
FRUITERS	BRESQUILLA	0	1	1
FRUITERS	MAGRANA	0	3	3
FRUITERS	ADVOCAT	0	15	15
FRUITERS	KIWI	0	1	1
FRUITERS	CAQUI	0	8	8
TOTAL		0	641	641

Cal destacar que el cultiu de l'arròs queda fora de l'àmbit d'aplicació del present PLC per excedir dels 500 metres a terreny forestal. El terreny forestal del terme municipal es circumscriu estrictament a la superfície relativa de la Serra de Corbera.

No existeixen superfícies agrícoles homogènies juntament amb altres municipis.

3 ACTIVITATS QUE REQUEREIXEN L'ÚS DEL FOC

Seguint les instruccions per a la redacció dels plans locals de cremes, incloses al Pla de Prevenció d'incendis forestals de la Demarcació de Polinyà del Xúquer, i d'acord amb les peculiars característiques territorials, econòmiques i socials del terme municipal de Llaurí, es consideren activitats que requereixen el foc com a eina cultural i, per tant, es troben subjectes al règim regulador establert en aquest Pla, les següents:



3.1 CREMES AGRÍCOLES

Es denomina crema agrícola a la crema de restes vegetals derivades de tasques agrícoles com poda o empelt o desbrossament.

Els principals cultius del terme municipal de Llaurí són:

- Cítrics, cultiu majoritari, de les diverses varietats de primera, mitjana i última temporada (recol·lecció tardana) en tot el terme municipal.
- Hortalisses.
- Fruïters diversos.

Les activitats tradicionals que requereixen el foc com a ferramenta cultural són:

- Restes derivades dels cultius llenyosos: crema de restes de poda i empelts de cultiu en cítrics i fruiters.
- Restes procedents de les tasques de cultiu de plantes herbàcies: crema de restes de cultius hortícoles.

Al municipi ens trobem amb varietats tardanes de taronges i mandarines, com Valencia Late i Fortuna, les quals es recullen durant els mesos de maig i juny. Per tant, la poda d'aquestes varietats i la posterior crema de la llenya coincideix amb els mesos de major risc d'incendi.

A més, una operació utilitzada constantment en aquesta zona agrària, és el canvi varietal dels cítrics mitjançant l'empelt, en aquest cas, ocorre el mateix que al cas anterior, ja que és durant l'estiu quan s'elimina total o parcialment la varietat Antigua i les restes d'empelts que es produïxen, i que també es cremen.

Així mateix, l'opció de triturar les restes de poda, dins de la pròpia finca, no és una pràctica molt estesa degut al tamany de les finques. Tant la compra o lloguer de la maquinària no és una opció rentable per a xicotetes propietats.

Els principals cultius que trobem en la zona són cultius de cítrics, fruiters i en menys quantitat hortalisses. Atés que la realització de la poda i de la collita condiciona l'època de crema de les restes produïdes, podem dir que el període durant el qual tindrà lloc l'ús del foc segons els diferents cultius, serà el següent, en funció del cultiu:

Taula 3. Resum de cultius i període estimat de crema en funció de la poda. Font: MEDI XXI GSA.

TIPUS DE CULTIU	G	F	M	A	MG	JN	JL	AG	S	O	N	D
Cítrics	X	X	X							X	X	X
Cítrics varietats tardanes					X	X						
Fruïters	X	X									X	X
Hortalisses							X	X				

3.2 CREMA DE MATOLLS

Es consideren cremes de matolls aquelles que inclouen la eliminació mitjançant el foc de:

- Vegetació procedent de la neteja de marges, ribassos, cunetes i sèquies.

No tenen un calendari preestablert, per la qual cosa la crema d'aquestes restes es realitzarà seguint les normes d'aplicació per a la realització de cremes.



3.3 ÚS RAMADER

No es té constància de l'existència, dins de l'àmbit d'aplicació, de ninguna explotació ramadera fixa, ni en estabulació. No s'utilitza el foc com a ferramenta cultural.

3.4 ÚS APÍCOLA

No es té constància de l'existència, dins de l'àmbit d'aplicació, de ninguna explotació apícola fixa. No s'utilitza el foc com a ferramenta cultural.

3.5 ALTRES ACTIVITATS

No es consideren més activitats.

4 REGULACIÓ I ORGANITZACIÓ DE LES ACTIVITATS

A fi de poder determinar la possibilitat d'autoritzar cremes en el terme municipal, s'hauran de tenir en compte tres factors condicionants:

- ☐ El risc que implica la zona en la qual es pretén realitzar la crema.
- ☐ El risc que implica l'època de l'any en la qual es pretén realitzar la crema.
- ☐ El nivell de risc degut a condicions climàtiques particulars del dia de la crema, i el nivell de risc determinat pel 112 de la C.V.
 - <http://www.112cv.com>
 - Twitter: @gva_112cv
 - Ajuntament.
 - Aplicació: Preemergència IF Comunitat Valenciana.

(<https://play.google.com/store/apps/details?id=com.vaersa.rf&hl=es>)

Aquests factors s'avaluen en funció de:

- ☐ La zona de risc (regulació en l'espai o espacial).
- ☐ El període de risc (regulació en el temps o temporal).

La crema solament es podrà realitzar amb nivell de preemergència per risc d'incendi forestal **NIVELL 1**.

Independentment d'aquest nivell de preemergència, en cas que el comportament del foc pugui ser perillós per canvis sobtats en la situació meteorològica, com l'aparició de vents locals de certa intensitat, vents de ponent, ratxes fortes o de direcció variable, els treballs de crema hauran de suspendre's immediatament.

4.1 ORGANITZACIÓ ESPACIAL

Serà obligatori sol·licitar el permís de crema, en qualsevol punt localitzat a menys de 500 metres de terreny forestal o en el mateix terreny forestal, a l'Ajuntament de Llaurí.



A tal efecte s'utilitzarà com a referència la cartografia d'aquest Pla, que fan referència les zones i parcel·les en terreny forestal i a menys de 500 metres d'aquest, afectades per la normativa. En el cas d'existir alguna discrepància amb la cartografia prevaldrà el criteri del tècnic o empleat públic encarregat d'emetre el permís de crema.

El terreny forestal ve representat a títol informatiu a la cartografia PATFOR aprovada pel Decret 58/2013, de 3 de maig, del Consell, pel qual s'aprova el Pla d'Acció Territorial Forestal de la Comunitat Valenciana.

4.1.1 ZONIFICACIÓ SEGONS PARTIDES

Atenent al Pla Local de Cremes anterior, amb les seues modificacions, el terme municipal es dividia en 5 zones amb la finalitat de controlar millor tota l'àrea i per si en algun moment puntual de perill extrem de foc.

Cada zona agrupava a un nombre determinat de partides, escollides tant per la proximitat i extensió, com per altres consideracions tècniques i agronòmiques. A més, es procurava que estigueren separades espacialment per camins, barrancs, etc per tal de maximitzar el control d'una possible emergència per incendi.

Les 5 zones es presentaven correlatives de sud-est a nord, començant per la zona A, i seguida per la B, C, D i E.

Taula 4. Zonificació del Pla Local de Cremes del TM de Llaurí. Font: Pla Local de Quema de Llaurí anterior (modificació)

ZONA	POLÍGON	PARTIDES
A	8	"Pla de Gorra"
		"Costera de Gorra"
		"Racó de Solana"
		"Barranc de La Corbella"
		"Racó de Corbella"
	7	"Pla de Gorra"
		"La Mota"
B	9	"Pla de Camorra"
		"Racó de Corbella"
	10	"Barranc de Canet"
		"Barranc de la Peña"
		"San Sofi"
	11	"El Palmeral"
		"La Sima"
		"El Corralot"
C	1	"Barranc de Canet"
		"La Valleta"
D	2	"La Fue"
	3	"La Fue"

En el present PLC es considera declinar aquesta zonificació, ja que no coincideix espacialment amb els 500 metres a terreny forestal determinats segons normativa vigent i, tal i com es disposa al Document III Quadre resum, no es considera cap organització temporal diferent segons zones.



4.1.2 ZONIFICACIÓ SEGONS EL RISC D'INCENDI FORESTAL

Atenent al Pla de Prevenció d'incendis Forestals de Demarcació, s'estableix una diferenciació de gestió en dos zones segons la proximitat a terreny forestal i per tant del risc d'incendi forestal derivat al realitzar una crema agrícola:

a) Zona de màxim risc

La zona de màxim risc està composta per les parcel·les agrícoles que componen la interfície agrícola-forestal i que compleixen les següents condicions, entre 0 i 30 metres a terreny forestal:

- Parcel·les situades íntegrament a menys de 30 metres de marges, cunetes o formacions vegetals amb continuïtat amb el terreny forestal i on la crema de les restes es realitzi en fogueres.
- Parcel·les situades íntegrament a menys de 15 metres de marges, cunetes o formacions vegetals amb continuïtat amb el terreny forestal i on la crema de les restes es realitzi en cremador agrícola degudament condicionat.

Les cremes efectuades dins de la zona denominada de màxim risc, requereixen l'expedició del Certificat d'ús del foc en la parcel·la segons el Pla de Prevenció d'incendis Forestal de la Demarcació. La Conselleria competent en prevenció d'incendis forestals, a través dels agents mediambientals, serà l'encarregada d'expedir els corresponents "Certificats del lloc d'ús del foc en la parcel·la", que tindran una validesa de 5 anys.

A més a més, preferentment es deuen realitzar a l'interior d'un cremador agrícola condicionat segons Norma Tècnica del mateix Pla (annex II al present PLC).

b) Zona general

La zona general està composta per les parcel·les agrícoles que componen la interfície agrícola-forestal i que es situen, entre 30 i 500 metres a terreny forestal:

En el Document II Cartografia del present PLC es representa dita zonificació anterior.

Derivat del anàlisi cartogràfic, es presenta a l'apartat 10 del present PLC l'afecció cadastral en relació a l'aplicació de la zonificació segons el risc d'incendi forestal o proximitat al terreny. D'aquesta forma es facilita la consulta segons parcel·la de l'autorització corresponent per a l'execució de la crema. Es disposen també superfícies (m2).

4.2 ORGANITZACIÓ TEMPORAL

L'organització temporal atén, en primera instància, a la normativa vigent, que segons el Reglament de la Llei 3/1993, Forestal de la Comunitat Valenciana, el calendari es divideix en un període de baix risc (1 octubre - 30 de juny) i un altre d'alt risc (1 de juliol – 30 de setembre), en el qual queden prohibides les cremes.

Els períodes esmentats podran modificar-se per la Direcció General competent, en funció de les condicions meteorològiques o altres condicions que siguin susceptibles d'augmentar el perill d'incendi.

A més, el Pla Local de Cremes inclou les següents restriccions:

- Restricció general. Ordre de 2 de març de 2005, de la Conselleria de Territori i Habitatge, per la qual es regulen mesures extraordinàries per a la prevenció d'incendis forestals durant el període de Setmana Santa i Pasqua, quedant TOTS ELS ANYS prohibides les cremes durant aquest període (des de Dijous Sant fins a Dilluns de Sant Vicent tots dos inclusivament).
- Restricció permanent, fins que no i fins que no es resolga el contrari. Resolució de 10 de març de 2014, de la Direcció general de Prevenció, Extinció d'Incendis i Emergències, sobre reducció dels horaris aptes per a



la realització de cremes. Els horaris per a la realització de la crema de marges de cultiu o de restes agrícoles o forestals, així com la crema de canyars, canyissers o matolls lligada a algun tipus d'aprofitament ramader, queden delimitats al període horari comprès entre el trenc d'alba i les 13.30 hores.

- Restricció permanent, horari màxim de crema establert pel Pla de Prevenció d'Incendis Forestals de Demarcació Forestal corresponent. Polinyà del Xúquer d'entre l'alba fins les 13:00 hores, moment en el que dita crema deu quedar totalment apagada. Es troba d'acord amb l'horari disposat en la Resolució de 10 de març de 2014, de la Direcció general de Prevenció, Extinció d'Incendis i Emergències, sobre reducció dels horaris aptes per a la realització de cremes, on es determina que es realitzaran entre l'orto i les 13.30 hores.
- Restriccions temporals fins noves resolucions. La últimes resolucions de la Direcció General de Prevenció d'Incendis Forestals, sobre modificació del període de crema amplien les restriccions de cremes més enllà del 1 juliol al 30 de setembre, incloent del 1 de juny al 30 juny i del 1 d'octubre fins el 16 d'octubre ambdós inclosos; prohibit entre l'1 de juny i el 16 d'octubre, excepte en els casos com el de Llaúri, on el PLC anterior recollia cremes en aquest període (PLC regulació especial).

4.2.1 ÈPOCA D'ALT RISC

Es tracta del període de temps comprès entre l'1 de Juny fins el 16 d'octubre (mesos de juny, juliol, agost, setembre i meitat d'octubre).

Atenent a la normativa vigent, estan prohibides les cremes en el període comprès entre l'1 de juliol i el 30 de setembre. Es requereix la tramitació d'una autorització amb l'Ajuntament. Es concediran autoritzacions de cremes dins del període entre l'1 de juny i el 30 juny i entre l'1 octubre i el 16 d'octubre, ambdós inclosos d'acord amb l'antic PLC aprovat per Conselleria competent, baix les condicions específiques de crema i en calendari i horari establert i només per a les necessitats agrícoles de cultius de cítrics de varietats tardanes.

No es podrà autoritzar, en els terrenys forestals, en els contigus o amb una proximitat menor de 500 metres d'aquells, la crema de marges de cultiu o de restes agrícoles o forestals, així com la crema de canyars, canyissars o matolls, que passa a ser des de l'1 de juny fins al 30 de juny, ambdós inclosos, i des de l'1 d'octubre fins al 16 d'octubre, ambdós inclosos, i en endavant, fins a una nova resolució que dispose un altre període diferent..

4.2.2 ÈPOCA DE BAIX RISC

Es tracta del període de temps comprès entre el 17 d'octubre al 31 de maig (meitat d'octubre, novembre, desembre, gener, març, abril, maig).

Queda expressament prohibit la crema els compresos des de Dijous Sant fins a Dilluns de Sant Vicent tots dos inclusivament.

Es requereix la tramitació d'una autorització amb l'Ajuntament, i les cremes seran autoritzades baix les condicions específiques de crema i en calendari i horari establert.



5 NORMES D'APLICACIÓ PER A LA REALITZACIÓ DE LES CREMES

5.1 NORMES D'APLICACIÓ GENERAL TOTES LES CREMES

5.1.1 CONDICIONS METEOROLÒGIQUES

Criteris obligatoris:

- Els dies declarats de preemergència de nivell 2 i 3 no s'autoritzarà cap tipus de foc i perdran la validesa les autoritzacions tramitades per a aquests dies.
- Solament es podran duar a terme les cremes en preemergència de nivell 1, en funció de resolucions de Conselleria competent.
- En cas que el comportament del foc pugui ser perillós per canvis en la situació meteorològica, com aparició de vents locals, vents de ponent, ratxes fortes o de direcció variable, les cremes deuran suspendre's immediatament.

Recomanacions:

- És preferible la realització de les cremes en condicions d'estabilitat atmosfèrica.
- L'ideal és realitzar les cremes després de pluges que deixen almenys 5 mm de precipitacions.
- El nivell de preemergència, així com la seua previsió per a l'endemà pot consultar-se en:

La pàgina web: www.112cv.com

Xarxa social Twitter: [gva_112cv](https://twitter.com/gva_112cv)

A l'Ajuntament de Llaurí en horari d'oficina.

5.1.2 ÈPOCA I MOMENT

Criteris obligatoris:

- Es prohibeixen les cremes compres entre l'1 de juliol i el 30 de setembre
- Es permeten les cremes dins del període de prohibició general, compres entre l'1 de juny i el 30 de juny, i el 1 d'octubre i el 16 d'octubre, ambdós inclosos.
- Es prohibeixen les cremes, segons l'Ordre del 2 de març de 2005, de la Conselleria de Territori i Habitatge, en el període compres entre el Dijous Sant i el dilluns immediatament després del Dilluns de Pasqua, conegut com a Dilluns de Sant Vicent.
- Encara que ens trobem dins del període per a realitzar cremes, se suspendran les autoritzacions concebudes en els dies i zones en els quals s'haja declarat preemergència de nivell 2 i 3.
- Les cremes hauran de realitzar-se dins del període i horari establert i en les zones que es determinen en aquest Pla.
- L'horari general de cremes agrícoles és des de l'eixida del sol fins les 12:00 hores en abril i maig i fins les 13.00 h per a la resta de mesos. Els diumenges en abril i maig no s'autoritzaran cremes agrícoles.



- L'horari especial de cremes agrícoles, en període estival, comprés entre l'1 de juny i el 30 de juny, i el 1 d'octubre i el 16 d'octubre, ambdós inclosos, des de l'eixida del sol fins les 10:00 hores. Els diumenges en no s'autoritzaran cremes agrícoles.

5.1.3 CONDICIONS DE LA CREMA

- En el moment en el qual es realitza la crema, la persona autoritzada ha de portar amb si la corresponent autorització.
- La persona autoritzada ha de prendre les mesures que considere oportunes i en tot moment és el responsable dels danys que pugui causar la crema.
- La persona autoritzada està obligada a romandre vigilant la crema fins que aquesta quedi totalment extingida, apagant les brases amb aigua i terra per a evitar el vol de possibles cendres.
- Tindre en compte la direcció del vent per a minimitzar, en la mesura que siga possible, la perduda de visibilitat en les vies de comunicació pròximes.

5.1.4 SEGURETAT EN EL LLOC DE TREBALL

Criteris obligatoris:

- En el lloc de realització de la crema s'ha de disposar d'un telèfon mòbil o un altre mitjà de comunicació amb el qual poder donar avís d'alarma ràpidament.
- Si en el lloc de la crema no existira cobertura de telefonia mòbil, s'ha de tindre localitzat el lloc més pròxim amb cobertura. S'ha de saber abans d'iniciar els treballs amb foc.
- Comptar a un extintor o motxilla extintora

5.1.5 FUITA DE FOC

Criteris obligatoris:

- S'ha d'avisar immediatament al 112 en cas que ocorrega una fuga de foc.
- Tots els treballadors hauran d'atallar el conat, organitzats de forma coordinada i diligent, fins a l'arribada dels primers mitjans d'extinció. A més, també s'ha d'esperar l'arribada dels Agents Mediambientals o de les Forces de Seguretat de l'Estat per a fer declaració de l'ocorregut. El punt d'inici s'haurà de mantindre, o alterar el menys possible.

5.2 NORMES ESPECÍFIQUES

5.2.1 CREMES AGRÍCOLES EN PILES O EN FOGUERES EN ZONES DE MÀXIM RISC

Preferentment les cremes es deuen realitzar amb cremador degudament condicionat, segons el punt 10, Norma Tècnica del Cremador Agrícola del Pla de prevenció d'Incendis Forestals de la Demarcació de Polinyà del Xúquer.

Aquestes normes específiques s'aplicaran sempre que la crema de restes s'efectue dins de la zona de màxim risc i complisquen les següents condicions:



- les parcel·les estaran situades íntegrament a menys de 30 metres de marges, cunetes o formacions vegetals amb continuïtat amb el terreny forestal i la crema de restes es realitza en fogueres.
- les parcel·les estaran situades íntegrament a menys de 15 metres de marges, cunetes o formacions vegetals amb continuïtat amb el terreny forestal i la crema de restes es realitza en cremador agrícola degudament condicionat.

L'interessat deurà de disposar del Certificat del lloc d'ús del foc en parcel·la, expedit per l'Agent Mediambiental i amb validesa per a 5 anys.

Les normes a seguir per a la realització de cremes en zones de màxim risc seran les d'aplicació general per a totes les cremes (apartat 5.1), a més de:

NORMES ESPECÍFIQUES PER A LA REALITZACIÓ DE CREMES AGRÍCOLES EN FOGUERES EN ZONES DE MÀXIM RISC.

Criteris obligatoris:

- Les fogueres o el cremador se situaran a l'interior de la parcel·la agrícola, a una distància mai inferior a 3 metres de les vores de la parcel·la.
- Se situaran en el lloc de la parcel·la més allunyat de la vegetació forestal.
- En el cas que la parcel·la es trobe envoltada de vegetació forestal, es cremarà en el centre de la parcel·la.
- Les fogueres es faran amb una franja perimetral neta de vegetació fins sòl mineral de 2 metre d'amplària, o dins del sòl llaurat amb el mateix perímetre de seguretat.
- La quantitat de residus agrícoles de les fogueres en el cremador ha de ser moderat i adequat a les condicions ambientals del moment i del combustible que s'està eliminant, per a evitar la possible fuga de cendres i el calfament de la vegetació circumdant.
- Les fogueres han de quedar completament extingides mitjançant el següent procés:
 - Amb les cendres recollides en el centre de la foguera, banyar les restes amb aigua, remoure les brases, tornar a tirar aigua i remoure, repetint el procés fins a banyar el conjunt de les brases.
 - No abandonar la foguera fins que les cendres es troben a temperatura ambient.
- Cada treballador tindrà a mà eines de sufocació de foc (motxilles extintores, poals d'aigua, matafocs, eines de cavat, etc.) per a ser utilitzades en cas de necessitat.

Recomanacions:

- Preferentment es cremaran restes verdes.
- Abans de cremar, considerar altres opcions, com portar les restes a una altra parcel·la de la seua propietat més allunyada del terreny forestal, portar les restes a un cremador comunitari, triturar les restes, etc.
- Durant el procés de la crema, estar acompanyat d'una altra persona.



5.2.2 CREMES AGRÍCOLES EN PILES O FOGUERES EN ZONA GENERAL

Les següents normes seran vàlides per a totes les cremes de restes vegetals en fogueres dins de zones no forestals situades entre 30 i 500 metres de distància de formacions vegetals amb continuïtat al terreny forestal. El que denominarem zona general.

Preferentment les cremes s'han de realitzar en cremador degudament condicionat.

Les normes a seguir per a la realització d'aquestes cremes seran les d'aplicació general per a totes les cremes (apartat 5.1) i, en el cas de no ser possible cremar en cremador, a més:

NORMES ESPECÍFIQUES PER A REALITZAR CREMES AGRÍCOLES EN FOGUERES

Criteris obligatoris:

- Les fogueres es situaran a l'interior de la parcel·la agrícola.
 - La seua ubicació en la parcel·la serà la més allunyada de la vegetació forestal, o siga, més de 30 metres.
 - En el cas que la parcel·la es trobe envoltada de vegetació forestal, es cremarà en el centre de la parcel·la, sempre que existisquen més de 30 metres de distància des del centre de la parcel·la fins al terreny forestal.
 - Les fogueres es faran amb una franja nua de vegetació de 2 metres d'amplària o dins del terreny llaurat amb el mateix perímetre de seguretat com a mínim.
 - La quantitat de residus agrícoles de les fogueres ha de ser moderat i adequat a les condicions ambientals del moment i del combustible que s'està eliminant, per a evitar la possible fuga de cendres i el calfament de la vegetació circumdant.
 - Sempre ha d'haver personal present si hi ha foc viu o restes de foc.
 - Les fogueres han de quedar completament extingides mitjançant el següent procés:
 - Amb les cendres recollides en el centre de la foguera, banyar les restes amb aigua, remoure les brases, tornar a tirar aigua i remoure, repetint el procés fins a banyar el conjunt de les brases.
 - No abandonar la foguera fins que les cendres es troben a temperatura ambient.
- Si no hi ha aigua suficient per a la realització del procés anterior:
- Mescla i remoga la terra o arena amb les brases
 - Examine bé tots els residus de la foguera, pot tirar aigua per a més seguretat.
 - No aterre les brases, pot continuar cremant sense flames i produir una carbonera.
 - No abandone la foguera fins que les restes es troben a temperatura ambient.
- Cada treballador tindrà a mà eines de sufocació de foc (motxilles extintores, poals d'aigua, batefocs, eines de cavat, etc.) per a ser utilitzades en cas de necessitat.

Recomanacions:

- Preferentment s'han de cremar restes verdes.
- Tindre en compte la direcció del vent per a minimitzar en la mesura que siga possible la perduda de visibilitat en les vies de comunicació pròximes.



5.2.3 ESBROLLES AGRÍCOLES MITJANÇANT CREMES

Les normes a seguir per a la realització d'aquestes cremes seran les d'aplicació general per a totes les cremes (apartat 5.1) i, a més:

Criteris obligatoris:

- Els bancals circumdants a la zona de la crema han d'estar llaurats.
- En tots els casos, no existirà continuïtat de vegetació i/o material combustible entre la zona de crema i la zona forestal
- Com a mínim hi haurà 10 metres nets de vegetació i materials combustibles entre la zona de crema i la zona forestal.
- Es deu tallar o compactar tot el material combustible que passada de 0,5 metres d'altura en l'àrea a cremar.
- La crema s'iniciarà sempre en contra del vent i començant sempre en la part més elevada de la parcel·la per a realitzar-la en contra de pendent. Quan el foc haja cremat a la contra una amplària mínima de 3 metres, es pot encendre a favor.
- El front del foc mai podrà ser superior a 5 metres de longitud.
- Sempre ha d'haver personal present si hi ha foc viu.
- L'interessat ha de vigilar la crema fins que quede completament extingida, apagant les brases i calius amb aigua o terra per a evitar el vol de cendres.

Recomanacions:

- Les xicotetes taques o colps de vegetació en els terrenys agrícoles són reservoris biològics, on per exemple es refugia la fauna cinegètica. S'ha de pensar bé sobre la necessitat de cremar eixes taques de "brutícia", pot ser que el mal provocat siga superior al benefici obtingut.
- Tindre en compte la direcció del vent per a minimitzar, en la mesura que siga possible, la perduda de visibilitat en les vies de comunicació pròximes.
- Les cremes s'han de realitzar sense vent o amb brises febles. Els dies de forts vents s'han de suspendre.
- S'ha de cremar a primera hora del matí degut que la humitat és major i la temperatura menor.
- Per a augmentar la docilitat del foc es pot intervenir sobre la vegetació de les següents formes: humitejant-la abans de la crema o disminuint la seua altura (compactant-la o tallant-la).

5.2.4 ÚS DEL FOC EN ACTIVITATS AGRÍCOLES

Les normes a seguir per a la realització d'aquestes cremes seran les d'aplicació general per a totes les cremes (apartat 5.1) i, a més, les següents normes seran vàlides per a l'ús del foc en activitats agrícoles.

Criteris obligatoris:

- Mantenir llaurat o sense vegetació el lloc on es troben instal·lats els ruscós i almenys 2 metres al voltant d'aquests.
- Tenir a l'abast eines de sufocació del foc (motxilles extintores, poals d'aigua, matafocs, eines de cavat, etc.) mentre el fumador estiga encès per a ser utilitzades en cas de necessitat.



- En el cas que siga necessari la crema de rusc, s'hauran de traure del terreny forestal a més de 500 metres.

Ús del fumador:

- El foc s'ha d'encendre directament a l'interior del fumador i en terrenys desproveïts de vegetació, com en el centre de camins de rodadura o dins del perímetre de seguretat dels rusc amb una distància mínima a la vegetació de 3 m en tots els casos. Es recomana el seu encès dins de les caixes de transport dels vehicles de càrrega si hi haguera.
- S'ha de revisar que el fumador no desrenega cendres. Si fora necessari s'instal·larà una reixeta o se substituirà el fumador defectuós per un altre que es trobe en les condicions adequades.
- Mentre que el fumador es trobe encès, estarà sempre a la vista, col·locat damunt d'un rusc, i mai situat en el sòl ni sobre terreny cobert de vegetació.
- S'apagarà mitjançant l'abocament d'aigua en el seu interior o tapant l'eixida de fums i deixant que el foc s'asfixie en el seu interior.
- El fumador es transportarà completament apagat, i es buidarà en un contenidor o depòsit adequat. En cap cas es buidarà el fumador en el camp o muntanya.

Recomanacions:

- Que treballen dues persones de manera conjunta en l'abellar, ja que mentre una s'encarrega de dirigir el fum per a mantenir controlades a les abelles, l'altra persona es dedica a examinar, revisar o realitzar les activitats programades en el rusc.

6 MESURES EXTRAORDINÀRIES

Totes les comunicacions o autoritzacions que es descriuen en aquest Pla de Cremes, queden **AUTOMÀTICAMENT CANCEL·LADES I PROHIBIDES** durant els dies declarats de **preemergència 2 i 3** i/o altres circumstàncies regulables. (Ordre de 2 de març de 2005 reguladora de les normes extraordinàries per a la Setmana Santa i Pasqua, i unes altres que es disposen).

Tindran la consideració de cremes extraordinàries les que per les seues característiques hagen de realitzar-se fora dels períodes i horaris establerts en el PLC i siguen motivades per raons de força major (salubritat pública, sanitat vegetal, seguretat, etc.). Se sol·licitaran a la Conselleria competent.

Les persones que hagen de realitzar operacions o accions susceptibles de ser autoritzades, presentaran la sol·licitud en les Oficines Comarcals de la Conselleria competent on es vaja a realitzar la crema sol·licitada. Aquestes sol·licituds es presentaran segons model normalitzat. El model de sol·licitud es podrà obtenir des de la pàgina web de la Conselleria competent (www.agroambient.gva.es) o a l'Ajuntament de Llaurí.

Des de les oficines comarcals, es traslladaran les sol·licituds a l'Agent Mediambiental de la zona, el qual donarà, si escau, la corresponent autorització, en la qual establirà els dies en què es puguin realitzar les operacions o accions, i les mesures que han d'observar-se per a evitar el perill d'incendi.



7 VIGÈNCIA DEL PLA LOCAL DE CREMES

Els plans locals de cremes es troben inclosos en els plans locals de prevenció d'incendis; Aquests últims tenen un vigència de 15 anys amb revisions periòdiques cada 5 anys.

Serà obligatori que el pla local de cremes es modifiqui, revise o es redacte de nou en la primera revisió del pla local de prevenció d'incendis. En el cas que no es dispose de pla local de prevenció, el període de vigència del pla local de cremes serà també de 5 anys.

En tots dos casos el pla local de cremes modificat s'aprovarà en Ple per l'ajuntament i es remetrà a l'òrgan competent.

8 MITJANS QUE LA ENTITAT LOCAL DISPOSA PER AL PLC

L'Ajuntament de Llaurí aportarà el mitjans personals del Servei de la Policia Local i del Enginyer Agrònom Municipal, a qui se li notificaran les autoritzacions de crema que vagen a realitzar-se, per al seu coneixement i control.

Als particulars se'ls aconsellarà la conveniència de la construcció de cremadors a les seues finques, així com la de tenir plenes d'aigua les basses de reg. Quan en una parcel·la es sol·licite una crema i aquesta dispose de diverses possibilitats respecte a la zonificació, atenent als criteris de prevenció d'incendis forestals, s'orientarà el permís de crema a Zona General (30-500 m a terreny forestal) i s'evitarà autoritzar en Zona de Màxim Risc (0-30 m a terreny forestal). En cas de sol·licitar cremar en Zona de Màxim Risc (0-30 m a terreny forestal) es requerirà al peticionari que compte amb el Certificats del lloc d'ús del foc en la parcel·la. Per tal d'aconseguir-ho, l'Ajuntament facilitarà el contacte de l'Agent Mediambiental de la zona per a que expedisca, en representació de Conselleria competent en prevenció d'incendis forestals, el corresponent certificat, que tindran una validesa de 5 anys segons el determinat pel Pla de Prevenció d'Incendis Forestals de Demarcació.

A més de l'anterior, l'Ajuntament es compromet a difondre el contingut del pla local de cremes i dels seus annexos a tota la població, a més de comunicar a la població la declaració dels nivells de preemergència d'incendi forestal.

Per últim l'Ajuntament de Llaurí disposa dels següents mitjans materials per a la prevenció d'incendis forestals;

- 1 vehicle mixte de Serveis Municipals
- 1 cotxe de policia
- 1 motocicleta de policia
- 2 moto desbrossadores 1,5 Kw
- 1 moto desbrossadora de fil
- 2 motxilles polvoritzadores
- 1 carretó polvoritzador
- 1 generador.

No figuren mitjans particulars per a la prevenció d'incendis forestals.

9 DISPOSICIONS ADDICIONALS

- ✓ El model de sol·licitud per a realitzar les cremes és el que figura a l'annex 1 d'aquest PLC.



- ✓ Les sol·licituds hauran de tramitar-se amb l'antelació mínima prevista per a cada cas.
- ✓ La competència per a sancionar les infraccions i incompliments al contingut d'aquest PLC correspon a la Conselleria competent en matèria de medi ambient.
- ✓ La potestat per a instruir els expedients sancionadors i les accions u omissions contràries a aquest PLC i al que disposa la Llei 3/1993 Forestal de la Generalitat Valenciana, sense perjudici de les competències concretes d'altres administracions, correspon a la Conselleria competenta.
- ✓ Per a la tipificació del règim d'infraccions i imposició de sancions es seguirà el contingut i procediment establert a la Llei 3/1993, Forestal de la Generalitat Valenciana i Reglament que la desenvolupa.
- ✓ En cas de no complir-se els dies i horaris, així com els tràmits i/o precaucions establertes, es sancionarà tal i com hem dit a l'empara de la legislació vigent en matèria forestal.
- ✓ Constitueixen infraccions administratives les accions o omissions que contravenen les normes contingudes en aquest Pla, així com la desobediència als manaments d'adoptar les mesures correctores que s'assenyalen.
- ✓ L'Ajuntament, en el marc de les seues competències, denunciarà davant l'administració competent, qualsevol conducta que contravinga les especificacions d'aquest Pla local.
- ✓ Quan siga el peticionari d'alguna de les cremes contemplades en aquest PLC el propi Ajuntament, no serà necessària l'expedició d'autorització, però si el compliment de les condicions de crema establides al present Pla.
- ✓ Les autoritzacions de crema hauran de dur al dors obligatòriament les normes d'aplicació per a la realització de la crema i la signatura del sol·licitant acceptant-les.

10 AFECTACIÓ CADASTRAL DE LA ZONIFICACIÓ

A continuació es disposa, per tal de facilitar la tramitació d'autoritzacions de crema, l'afectació cadastral segons parcel·les de la zonificació en funció del risc per incendi forestal.

REFERÈNCIA CADASTRAL	SUPERFÍCIES (m2) AFECCIÓ PARCEL·LARIA PER ZONA DEL PLC		
	Zona de Màxim Risc (0-15 m.)	Zona de Màxim Risc (15-30 m.)	Zona General (30-500 m.)
46157A00800007	22.245,63	20.709,20	68.853,60
46157A00100033	18.202,95	13.332,37	20.318,28
46157A01000073	16.072,72	10.901,68	9.831,60
46157A00100083	13.128,18	12.886,99	207.925,48
46157A00900003	13.110,33	6.875,84	7.605,88
46157A00100050	10.205,63	9.824,76	7.820,71
46157A00107005	9.360,10	9.806,67	78.153,63
46157A00900009	8.925,89	5.620,58	4.325,10
46157A01000001	8.331,46	3.029,12	1.594,60
46157A00200015	8.269,90	8.398,34	19.926,72



REFERÈNCIA CADASTRAL	SUPERFÍCIES (m2) AFECCIÓ PARCEL·LARIA PER ZONA DEL PLC		
	Zona de Màxim Risc (0-15 m.)	Zona de Màxim Risc (15-30 m.)	Zona General (30-500 m.)
46157A01100013	7.590,63	6.450,88	15.305,38
46157A00800148	7.473,85	6.340,64	18.848,54
46157A00100077	7.406,80	7.842,96	2.820,09
46157A00800150	7.375,12	7.895,41	14.567,73
46157A01100009	7.371,22	5.346,33	5.603,92
46157A00800022	7.008,83	6.857,75	52.107,87
46157A01100029	6.922,34	5.374,32	50.970,22
46157A00200017	6.258,02	3.562,44	372,79
46157A01000253	4.599,50	4.632,18	11.754,29
46157A00800004	4.450,32	3.595,02	943,20
46157A01000235	4.101,64	3.312,66	6.665,06
46157A00800139	3.937,63	319,16	-
46157A01100005	3.436,41	2.316,50	32.255,63
46157A01100032	3.385,24	2.808,20	6.335,67
46157A00800156	3.381,84	3.223,14	5.138,83
46157A00300017	3.102,40	3.983,63	24.673,14
46157A01100069	3.086,03	2.580,25	6.943,76
46157A00800003	3.067,22	3.063,74	55.860,05
46157A00800140	2.984,50	2.242,59	2.384,26
46157A00800145	2.923,87	2.455,26	2.729,04
46157A00800095	2.916,95	2.906,49	30.656,92
46157A00900051	2.885,04	1.669,87	233,54
46157A00100100	2.877,75	1.447,82	491,10
46157A00109000	2.757,83	-	-
46157A00800112	2.757,35	1.307,64	728,65
46157A00100068	2.656,45	1.811,50	980,56
46157A00800087	2.649,69	1.048,37	747,54
46157A01100031	2.553,65	3.386,01	18.374,16
46157A00100067	2.527,20	3.104,92	3.342,00
46157A00800082	2.454,84	3.097,06	7.883,25
46157A01109000	2.409,25	4.677,88	3,97
46157A00200019	2.374,86	1.510,03	12.001,50
46157A00900053	2.284,43	1.931,81	1.089,54
46157A00800122	2.274,75	2.095,92	2.809,98



REFERÈNCIA CADASTRAL	SUPERFÍCIES (m2) AFECCIÓ PARCEL·LARIA PER ZONA DEL PLC		
	Zona de Màxim Risc (0-15 m.)	Zona de Màxim Risc (15-30 m.)	Zona General (30-500 m.)
46157A00900064	2.260,32	2.217,31	2.206,78
46157A01100004	2.251,19	2.262,91	7.504,81
46157A00800126	2.202,55	1.807,55	3.168,08
46157A00800014	2.165,63	2.457,79	34.904,05
46157A00800117	2.153,29	1.741,43	262,57
46157A01100037	2.150,75	2.661,64	6.420,38
46157A00100059	1.969,25	483,93	-
46157A00900006	1.930,64	2.152,79	11.825,65
46157A00100069	1.913,66	464,72	-
46157A00800144	1.897,17	1.458,81	580,82
46157A00200011	1.833,60	1.446,67	5.956,46
46157A00100097	1.827,36	1.033,07	199,20
46157A00900063	1.750,57	415,67	-
46157A00800125	1.679,15	1.953,36	2.662,97
46157A00200053	1.667,46	1.561,83	3.090,79
46157A00800136	1.649,34	1.345,75	436,38
46157A00900039	1.646,94	1.917,35	890,71
46157A00100081	1.566,60	1.326,07	207,78
46157A01100064	1.477,35	1.678,28	9.052,66
46157A00200041	1.427,27	1.171,45	819,59
46157A00800098	1.417,17	1.014,65	34.587,94
46157A00100048	1.399,30	951,13	36,19
46157A00800075	1.390,84	-	-
46157A00200018	1.382,70	169,84	-
46157A00800127	1.309,85	425,46	-
46157A00800040	1.248,43	1.219,73	1.885,01
46157A00109009	1.243,14	192,70	228,94
46157A00800021	1.198,17	1.004,87	1.630,85
46157A01000071	1.195,17	1.412,35	6.879,79
46157A01000241	1.184,13	971,07	2.421,69
46157A01000223	1.147,79	1.220,39	2.983,03
46157A00900046	1.122,34	1.149,54	1.411,37
46157A00800059	1.047,10	1.050,66	856,08
46157A01100055	1.032,60	1.274,32	2.044,23



REFERÈNCIA CADASTRAL	SUPERFÍCIES (m2) AFECCIÓ PARCEL·LARIA PER ZONA DEL PLC		
	Zona de Màxim Risc (0-15 m.)	Zona de Màxim Risc (15-30 m.)	Zona General (30-500 m.)
46157A00200046	1.022,87	1.021,75	1.630,06
46157A00900052	1.000,85	798,33	1.088,09
46157A00800142	967,23	564,86	11,11
46157A00800033	957,69	948,18	16.138,83
46157A00909007	946,67	345,02	253,05
46157A01007003	879,58	267,64	-
46157A00800093	848,50	800,99	2.789,87
46157A00200055	840,98	191,25	-
46157A00800138	839,63	847,02	1.541,10
46157A01000244	823,43	719,91	3.461,83
46157A00200036	798,48	798,31	5.696,73
46157A01100012	791,09	647,89	4.864,05
46157A00800133	786,04	1.039,25	507,87
46157A01000249	783,32	829,60	425,90
46157A00800123	771,18	764,05	1.845,50
46157A00200059	766,70	533,83	336,75
46157A00900047	766,58	732,93	2.980,99
46157A00800147	759,52	1.398,03	16.590,36
46157A00109003	754,93	298,96	3.984,34
46157A00200057	740,33	1.207,38	402,71
46157A00200056	731,92	1.865,57	3.284,99
46157A00900048	719,67	707,51	2.749,46
46157A01000196	707,02	884,03	2.595,73
46157A01000002	699,03	787,41	714,80
46157A01000231	676,01	785,48	1.381,58
46157A00800061	665,46	983,78	2.912,84
46157A00800128	659,00	675,48	251,00
46157A00909004	655,01	-	-
46157A01000030	644,14	1.249,36	13.738,78
46157A00800060	619,98	465,98	515,33
46157A00800115	619,91	399,73	66,18
46157A00300013	614,04	1.712,39	27.287,37
46157A00800146	598,05	122,07	2.221,12
46157A00800072	571,54	349,03	-



REFERÈNCIA CADASTRAL	SUPERFÍCIES (m2) AFECCIÓ PARCEL·LARIA PER ZONA DEL PLC		
	Zona de Màxim Risc (0-15 m.)	Zona de Màxim Risc (15-30 m.)	Zona General (30-500 m.)
46157A01000261	563,27	556,07	1.383,36
46157A00800135	550,16	556,39	0,27
46157A00800121	547,42	644,72	1.021,77
46157A01000219	540,17	504,41	2.247,76
46157A01009002	538,11	66,87	1.884,27
46157A01007004	496,65	298,84	139,22
46157A00100088	471,89	504,09	-
46157A01000221	456,89	389,64	2.007,04
46157A01000215	452,45	812,73	2.505,97
46157A01100010	449,68	367,06	2.236,59
46157A00809010	437,75	327,46	348,93
46157A00900005	433,88	748,39	6.981,25
46157A00100043	412,12	415,29	1.254,99
46157A00200020	410,51	835,25	4.331,42
46157A00200050	403,94	9,31	-
46157A00100032	403,50	409,32	549,68
46157A01000220	392,77	392,06	1.850,15
46157A00200058	392,49	-	-
46157A01100038	378,90	561,48	2.428,60
46157A00809000	367,49	367,03	1.361,55
46157A00209001	354,29	199,66	2.949,68
46157A00107001	338,91	-	-
46157A00200037	327,33	369,45	3.999,22
46157A01100053	319,30	772,29	2.784,64
46157A00800134	313,64	440,77	133,97
46157A00209010	313,17	128,47	162,32
46157A00900073	311,40	212,68	-
46157A00800017	302,56	0,55	-
46157A01007012	302,50	96,76	-
46157A01100054	290,48	49,25	387,10
46157A01000224	285,75	218,59	1.430,87
46157A00109010	282,82	184,04	625,09
46157A01100060	281,29	94,44	445,12
46157A00309007	279,60	61,41	1.045,20



REFERÈNCIA CADASTRAL	SUPERFÍCIES (m2) AFECCIÓ PARCEL·LARIA PER ZONA DEL PLC		
	Zona de Màxim Risc (0-15 m.)	Zona de Màxim Risc (15-30 m.)	Zona General (30-500 m.)
46157A00909005	269,07	300,80	4.177,36
46157A01000160	267,70	515,17	30,62
46157A01000192	263,32	357,72	22,40
46157A00709002	257,48	520,20	7.862,19
46157A00100096	254,83	-	-
46157A00800024	253,94	-	-
46157A00800105	253,75	63,53	0,16
46157A00900056	253,06	531,78	6.806,78
46157A00800069	250,07	376,22	4.255,84
46157A00909009	250,01	174,86	12,29
46157A00800131	247,06	1.248,77	677,79
46157A01009001	246,79	-	-
46157A00109012	238,47	252,35	91,59
46157A01007008	230,91	392,11	-
46157A00107000	230,60	454,79	1.344,55
46157A00800106	230,16	27,65	-
46157A01000161	228,85	790,28	126,82
46157A01100059	227,75	83,86	1.476,46
46157A00800120	220,97	262,56	639,35
46157A00100087	219,77	-	-
46157A01000201	208,31	832,34	2.964,76
46157A01000269	204,78	207,70	1.270,32
46157A01000193	199,67	2,15	-
46157A00900065	194,49	-	-
46157A01207001	179,74	291,60	306,03
46157A00900054	178,76	342,59	1.477,36
46157A00800114	174,95	450,33	2.262,51
46157A00700016	172,93	802,46	19.478,50
46157A01000267	166,28	387,40	2.023,41
46157A00800141	164,83	200,13	335,30
46157A00800103	150,59	636,12	282,10
46157A00200049	147,39	-	-
46157A00800137	145,20	-	-
46157A01000268	144,62	17,31	-



REFERÈNCIA CADASTRAL	SUPERFÍCIES (m2) AFECCIÓ PARCEL·LARIA PER ZONA DEL PLC		
	Zona de Màxim Risc (0-15 m.)	Zona de Màxim Risc (15-30 m.)	Zona General (30-500 m.)
46157A01100034	141,71	241,40	1.442,74
46157A00800124	138,25	77,09	657,83
46157A00200042	133,50	558,17	2.695,65
46157A01007006	128,08	155,14	-
46157A00200008	123,35	50,28	1.351,84
46157A00800109	113,64	-	-
46157A01000142	110,27	471,57	272,88
46157A00809004	107,14	97,24	2.262,44
46157A00200060	103,80	-	-
46157A01000225	103,16	130,16	1.348,28
46157A00800107	101,31	-	-
46157A00209002	100,69	-	-
46157A00809007	91,19	-	-
46157A00800108	90,75	-	-
46157A00909003	88,27	113,30	964,80
46157A00209000	83,73	-	220,07
46157A00900062	81,34	66,43	379,68
46157A00800130	78,52	56,60	137,02
46157A00800018	78,17	-	-
46157A01000145	77,39	544,46	364,56
46157A01100067	73,03	220,83	1.144,64
46157A01100061	72,10	-	-
46157A00100094	71,31	614,74	1.863,90
46157A01100063	70,61	-	-
46157A00809003	68,64	63,96	6.088,20
46157A00100064	67,89	-	-
46157A00800090	61,37	39,25	1.018,99
46157A01000250	59,72	71,74	195,98
46157A00100047	53,08	-	-
46157A00200051	51,88	424,40	628,09
46157A01000191	48,36	341,41	824,30
46157A00100049	48,04	-	-
46157A00200054	46,39	-	-
46157A01009009	45,59	69,83	258,50



REFERÈNCIA CADASTRAL	SUPERFÍCIES (m2) AFECCIÓ PARCEL·LARIA PER ZONA DEL PLC		
	Zona de Màxim Risc (0-15 m.)	Zona de Màxim Risc (15-30 m.)	Zona General (30-500 m.)
46157A00809008	45,36	-	-
46157A01009005	42,53	75,65	2.638,72
46157A00909001	42,02	138,24	366,25
46157A01109005	41,46	193,47	265,10
46157A00800149	40,69	-	-
46157A00800116	38,54	423,46	596,29
46157A00800104	36,61	101,95	135,78
46157A00109008	36,16	-	-
46157A00200016	35,80	-	-
46157A00200039	31,27	55,13	313,15
46157A00107004	26,91	-	-
46157A01000143	26,64	180,33	8,86
46157A00109005	24,25	62,06	4.071,74
46157A01000265	20,82	359,81	450,47
46157A01000202	14,68	614,37	3.752,52
46157A00109004	12,13	238,15	813,98
46157A00800012	7,30	-	-
46157A00807000	5,20	241,67	1.933,40
46157A00100034	5,05	-	-
46157A01000209	4,89	282,21	1.464,40
46157A00900068	4,18	-	-
46157A01000260	4,18	210,21	2.036,49
46157A01009007	0,89	276,82	12.983,48
46157A00809009	0,49	-	-
46157A00100052	0,22	249,54	1.467,15
46157A01000078	0,16	98,78	544,44
46157A00900050	0,08	308,35	997,46
46157A00200024	-	-	-
46157A01200072	-	-	6,66
46157A01000154	-	143,43	7,92
46157A01300011	-	-	18,38
46157A00600206	-	-	21,38
46157A01000148	-	255,25	50,27
46157A01000102	-	-	56,84



REFERÈNCIA CADASTRAL	SUPERFÍCIES (m2) AFECCIÓ PARCEL·LARIA PER ZONA DEL PLC		
	Zona de Màxim Risc (0-15 m.)	Zona de Màxim Risc (15-30 m.)	Zona General (30-500 m.)
46157A00700149	-	-	63,50
46157A00709007	-	-	72,76
46157A01100068	-	-	75,83
46157A01000155	-	-	86,25
46157A01209010	-	-	91,38
46157A01000156	-	-	91,60
46157A01000234	-	-	110,08
46157A00709011	-	-	114,07
46157A00107002	-	-	120,92
46157A00600091	-	-	128,55
46157A01000159	-	-	134,14
46157A01209011	-	-	143,37
46157A01000238	-	-	151,26
46157A00209006	-	-	152,60
46157A01000197	-	-	166,34
46157A01000246	-	-	170,98
46157A01000185	-	-	172,07
46157A01000233	-	-	175,44
46157A00709019	-	-	176,19
46157A01000210	-	-	176,54
46157A00700135	-	-	179,72
46157A01200079	-	-	181,69
46157A00700116	-	-	183,72
46157A01200124	-	-	187,40
46157A01000245	-	-	187,59
46157A00609037	-	-	198,38
46157A01000157	-	24,07	201,51
46157A00807001	-	-	208,32
46157A01000136	-	-	213,62
46157A01000115	-	-	215,28
46157A01000150	-	-	217,63
46157A01209007	-	-	218,18
46157A01000125	-	-	233,40
46157A01000146	-	-	244,78



REFERÈNCIA CADASTRAL	SUPERFÍCIES (m2) AFECCIÓ PARCEL·LARIA PER ZONA DEL PLC		
	Zona de Màxim Risc (0-15 m.)	Zona de Màxim Risc (15-30 m.)	Zona General (30-500 m.)
46157A01007010	-	-	249,42
46157A01100073	-	-	253,31
46157A01209006	-	-	254,37
46157A01000184	-	-	255,10
46157A01009010	-	-	257,33
46157A01200125	-	-	257,75
46157A01000266	-	-	262,45
46157A00600203	-	-	270,29
46157A00809012	-	-	272,77
46157A01200112	-	-	273,28
46157A01009008	-	-	283,51
46157A01000131	-	-	283,93
46157A01000199	-	59,74	286,03
46157A01200095	-	-	287,68
46157A01300139	-	-	289,69
46157A01100070	-	-	295,17
46157A01000178	-	-	298,43
46157A01000177	-	-	298,84
46157A01000264	-	-	299,78
46157A00909006	-	-	300,95
46157A01000216	-	12,84	301,94
46157A00700044	-	-	303,74
46157A01000122	-	-	303,79
46157A00100040	-	-	304,73
46157A00709012	-	-	305,50
46157A01000126	-	-	308,39
46157A01000132	-	-	315,02
46157A01000130	-	-	315,25
46157A01000139	-	1,08	322,46
46157A01000140	-	-	326,72
46157A01009006	-	-	329,92
46157A01209012	-	-	333,22
46157A01100025	-	-	334,47
46157A00609007	-	-	339,07



REFERÈNCIA CADASTRAL	SUPERFÍCIES (m2) AFECCIÓ PARCEL·LARIA PER ZONA DEL PLC		
	Zona de Màxim Risc (0-15 m.)	Zona de Màxim Risc (15-30 m.)	Zona General (30-500 m.)
46157A01000206	-	-	340,03
46157A01000164	-	-	341,89
46157A01000134	-	-	345,17
46157A01000135	-	-	346,40
46157A01007005	-	-	347,78
46157A01000242	-	69,44	349,02
46157A01000141	-	-	350,77
46157A01000113	-	-	355,86
46157A00609038	-	-	359,54
46157A01000129	-	-	363,75
46157A01200076	-	-	366,45
46157A01300174	-	-	369,43
46157A01000153	-	-	371,02
46157A00700022	-	-	373,10
46157A01000165	-	-	376,20
46157A00209005	-	-	378,32
46157A01200117	-	-	383,78
46157A01000116	-	-	384,60
46157A00600092	-	-	385,93
46157A01000056	-	-	388,28
46157A00600283	-	-	390,06
46157A00600094	-	-	394,32
46157A01000218	-	-	398,59
46157A00609036	-	-	399,24
46157A01007009	-	223,17	399,86
46157A01309015	-	-	402,05
46157A00800153	-	-	406,54
46157A01000057	-	-	407,05
46157A01000237	-	-	420,16
46157A01000207	-	-	425,42
46157A01000217	-	40,04	425,67
46157A00300061	-	-	427,22
46157A00709005	-	-	430,57
46157A01000149	-	64,44	436,27



REFERÈNCIA CADASTRAL	SUPERFÍCIES (m2) AFECCIÓ PARCEL·LARIA PER ZONA DEL PLC		
	Zona de Màxim Risc (0-15 m.)	Zona de Màxim Risc (15-30 m.)	Zona General (30-500 m.)
46157A01200074	-	-	436,82
46157A00600357	-	-	445,17
46157A00900044	-	-	450,44
46157A00809005	-	-	456,98
46157A00800152	-	-	462,00
46157A01000124	-	-	465,90
46157A01000230	-	-	466,04
46157A00700026	-	-	467,57
46157A01000174	-	-	470,64
46157A01000180	-	-	473,60
46157A00200052	-	-	477,97
46157A01000226	-	-	481,37
46157A00900041	-	-	488,59
46157A00900045	-	-	489,19
46157A00309001	-	-	499,05
46157A01000137	-	-	510,73
46157A00700033	-	-	511,57
46157A01000227	-	-	525,12
46157A00800111	-	-	526,02
46157A01000152	-	-	527,21
46157A01000120	-	-	530,90
46157A01000222	-	-	533,57
46157A00600096	-	-	556,52
46157A01000121	-	-	567,88
46157A00709013	-	-	568,12
46157A00800080	-	-	569,98
46157A01109002	-	-	570,26
46157A01100074	-	-	570,33
46157A00700143	-	-	577,35
46157A00300010	-	-	585,19
46157A00609039	-	-	586,20
46157A00900055	-	109,38	592,01
46157A00300049	-	-	602,37
46157A01000228	-	-	607,36



REFERÈNCIA CADASTRAL	SUPERFÍCIES (m2) AFECCIÓ PARCEL·LARIA PER ZONA DEL PLC		
	Zona de Màxim Risc (0-15 m.)	Zona de Màxim Risc (15-30 m.)	Zona General (30-500 m.)
46157A01000179	-	-	614,65
46157A01000232	-	-	622,56
46157A01200106	-	-	625,30
46157A01000198	-	-	628,31
46157A01000166	-	-	633,78
46157A00209008	-	-	634,73
46157A00900043	-	-	635,27
46157A01000239	-	-	653,18
46157A01200028	-	-	659,46
46157A00800102	-	42,50	660,19
46157A01200105	-	-	661,14
46157A01200107	-	-	664,83
46157A01200070	-	-	666,45
46157A00209004	-	-	666,57
46157A00709004	-	-	666,81
46157A01000117	-	-	667,29
46157A01000240	-	-	674,20
46157A00800101	-	2,44	678,23
46157A00309000	-	-	685,49
46157A01000123	-	-	687,02
46157A00100084	-	-	700,56
46157A01000118	-	-	704,38
46157A01000147	-	-	706,80
46157A00700042	-	-	708,16
46157A01200114	-	-	712,43
46157A00600095	-	-	714,91
46157A00209009	-	36,01	715,76
46157A00709023	-	-	719,46
46157A00900040	-	-	721,01
46157A00700034	-	-	721,97
46157A00800100	-	-	726,43
46157A01000151	-	-	730,82
46157A01109003	-	-	732,04
46157A00600103	-	-	736,16



REFERÈNCIA CADASTRAL	SUPERFÍCIES (m2) AFECCIÓ PARCEL·LARIA PER ZONA DEL PLC		
	Zona de Màxim Risc (0-15 m.)	Zona de Màxim Risc (15-30 m.)	Zona General (30-500 m.)
46157A01000176	-	-	743,00
46157A00800089	-	-	747,51
46157A01309012	-	-	749,07
46157A01000119	-	-	749,16
46157A00909008	-	264,85	755,71
46157A01300030	-	-	774,26
46157A01100058	-	-	776,91
46157A00209007	-	-	781,51
46157A01000200	-	-	784,31
46157A00700030	-	-	785,77
46157A01000110	-	-	786,95
46157A00309008	-	-	790,35
46157A01000204	-	-	792,63
46157A00800097	-	-	795,87
46157A01000236	-	-	801,56
46157A01200073	-	-	805,80
46157A01200084	-	-	808,12
46157A01000208	-	-	811,00
46157A01200059	-	-	815,06
46157A01200085	-	-	818,79
46157A01000003	-	-	823,78
46157A01000195	-	64,79	824,22
46157A01000167	-	-	831,00
46157A00709006	-	-	834,04
46157A00700106	-	-	834,34
46157A01100026	-	-	846,02
46157A00709008	-	-	846,26
46157A01309014	-	-	848,61
46157A00809011	-	-	857,08
46157A00600106	-	-	858,62
46157A00100022	-	-	864,20
46157A01200090	-	-	873,15
46157A01000205	-	-	875,45
46157A01109001	-	-	876,10



REFERÈNCIA CADASTRAL	SUPERFÍCIES (m2) AFECCIÓ PARCEL·LARIA PER ZONA DEL PLC		
	Zona de Màxim Risc (0-15 m.)	Zona de Màxim Risc (15-30 m.)	Zona General (30-500 m.)
46157A01200089	-	-	877,64
46157A00800099	-	-	884,53
46157A00700108	-	-	885,03
46157A01200110	-	-	888,56
46157A00609006	-	-	889,79
46157A00700063	-	-	896,71
46157A01000194	-	-	905,91
46157A00900042	-	327,51	905,94
46157A01000188	-	-	918,79
46157A01000128	-	-	926,06
46157A00300004	-	-	933,59
46157A01100048	-	-	933,62
46157A00300050	-	-	934,26
46157A01200053	-	-	949,85
46157A00709016	-	-	957,26
46157A00100058	-	-	958,44
46157A01000171	-	-	968,82
46157A00700107	-	-	973,52
46157A00600089	-	-	978,29
46157A01000203	-	-	978,86
46157A00709014	-	-	984,43
46157A00109007	-	-	987,04
46157A00800032	-	-	987,50
46157A00800143	-	-	988,51
46157A01200093	-	-	991,77
46157A01300024	-	-	999,71
46157A00800070	-	-	1.001,86
46157A00700023	-	-	1.002,50
46157A01300138	-	-	1.006,25
46157A00700137	-	-	1.013,26
46157A00700060	-	-	1.019,27
46157A01200103	-	-	1.022,13
46157A00109006	-	-	1.024,79
46157A00300020	-	-	1.036,51



REFERÈNCIA CADASTRAL	SUPERFÍCIES (m2) AFECCIÓ PARCEL·LARIA PER ZONA DEL PLC		
	Zona de Màxim Risc (0-15 m.)	Zona de Màxim Risc (15-30 m.)	Zona General (30-500 m.)
46157A00709021	-	-	1.038,19
46157A01309000	-	-	1.039,87
46157A00700024	-	-	1.046,20
46157A01200077	-	-	1.047,52
46157A01000187	-	-	1.052,98
46157A01000229	-	-	1.056,23
46157A00800154	-	-	1.056,85
46157A01200086	-	-	1.057,29
46157A00700096	-	-	1.064,72
46157A01200116	-	-	1.066,09
46157A00700128	-	-	1.067,76
46157A01300137	-	-	1.074,58
46157A00700136	-	-	1.081,15
46157A01200109	-	-	1.094,38
46157A01000189	-	-	1.095,88
46157A00309006	-	-	1.102,40
46157A00100041	-	-	1.111,14
46157A01200078	-	-	1.120,54
46157A00300060	-	-	1.125,63
46157A01000186	-	-	1.130,07
46157A01200066	-	-	1.159,55
46157A00200045	-	-	1.168,98
46157A00709009	-	-	1.183,75
46157A00800047	-	-	1.197,50
46157A00700053	-	-	1.198,02
46157A00800113	-	-	1.203,88
46157A01000175	-	-	1.204,71
46157A01000190	-	-	1.208,44
46157A01000114	-	-	1.216,98
46157A01200062	-	-	1.217,79
46157A01000138	-	-	1.220,12
46157A00700146	-	-	1.220,44
46157A00709022	-	-	1.222,53
46157A01000077	-	-	1.223,89



REFERÈNCIA CADASTRAL	SUPERFÍCIES (m2) AFECCIÓ PARCEL·LARIA PER ZONA DEL PLC		
	Zona de Màxim Risc (0-15 m.)	Zona de Màxim Risc (15-30 m.)	Zona General (30-500 m.)
46157A00800046	-	-	1.224,52
46157A01000144	-	-	1.228,29
46157A00709020	-	-	1.233,53
46157A00100055	-	-	1.236,24
46157A00900049	-	-	1.236,73
46157A00700010	-	-	1.244,04
46157A01207002	-	281,20	1.262,68
46157A00100057	-	-	1.263,92
46157A01200101	-	-	1.288,00
46157A00800074	-	-	1.312,04
46157A00209003	-	-	1.324,14
46157A01300017	-	-	1.330,32
46157A01000168	-	-	1.340,00
46157A01200094	-	-	1.340,43
46157A01007001	-	-	1.344,48
46157A00700002	-	-	1.348,44
46157A01000173	-	-	1.349,94
46157A00300028	-	-	1.358,01
46157A00300046	-	-	1.358,24
46157A01200100	-	-	1.371,42
46157A00100054	-	-	1.374,09
46157A01000212	-	3,47	1.376,41
46157A00100063	-	-	1.380,94
46157A00100053	-	-	1.381,86
46157A00800068	-	-	1.382,64
46157A00600369	-	-	1.388,10
46157A01100036	-	-	1.393,87
46157A00300035	-	-	1.398,23
46157A00300048	-	-	1.411,85
46157A01000127	-	-	1.428,29
46157A01000068	-	-	1.437,97
46157A01000183	-	-	1.440,74
46157A01309011	-	-	1.441,21
46157A00700155	-	-	1.443,14



REFERÈNCIA CADASTRAL	SUPERFÍCIES (m2) AFECCIÓ PARCEL·LARIA PER ZONA DEL PLC		
	Zona de Màxim Risc (0-15 m.)	Zona de Màxim Risc (15-30 m.)	Zona General (30-500 m.)
46157A00100031	-	-	1.452,10
46157A01200120	-	-	1.456,22
46157A01300005	-	-	1.457,52
46157A00800042	-	-	1.457,97
46157A01300064	-	-	1.462,46
46157A00100056	-	-	1.463,88
46157A00600205	-	-	1.465,46
46157A01000065	-	-	1.471,95
46157A00309004	-	-	1.472,07
46157A00800049	-	-	1.475,52
46157A00700050	-	-	1.476,89
46157A00300045	-	-	1.493,13
46157A00800023	-	-	1.509,87
46157A01000133	-	-	1.512,97
46157A01100027	-	-	1.513,92
46157A00700123	-	-	1.529,81
46157A00600204	-	-	1.534,76
46157A00800096	-	-	1.536,67
46157A00300027	-	-	1.538,92
46157A00800151	-	-	1.547,59
46157A00800118	-	112,39	1.556,85
46157A00100015	-	-	1.557,89
46157A00300054	-	-	1.563,89
46157A01200092	-	-	1.579,70
46157A01000170	-	-	1.580,40
46157A00200040	-	-	1.585,04
46157A00700148	-	-	1.586,00
46157A01007000	-	-	1.598,52
46157A00300032	-	-	1.604,99
46157A00300030	-	-	1.612,30
46157A01000074	-	-	1.614,04
46157A00100019	-	-	1.623,31
46157A01200067	-	-	1.627,44
46157A01200042	-	-	1.632,79



REFERÈNCIA CADASTRAL	SUPERFÍCIES (m2) AFECCIÓ PARCEL·LARIA PER ZONA DEL PLC		
	Zona de Màxim Risc (0-15 m.)	Zona de Màxim Risc (15-30 m.)	Zona General (30-500 m.)
46157A00700094	-	-	1.641,03
46157A01207004	-	-	1.664,64
46157A01200049	-	-	1.664,68
46157A01200104	-	-	1.692,45
46157A00709018	-	-	1.698,06
46157A00100070	-	-	1.698,11
46157A00700027	-	-	1.716,36
46157A01200088	-	-	1.721,30
46157A01300065	-	-	1.764,03
46157A00800129	-	27,92	1.769,41
46157A00709010	-	-	1.781,26
46157A01200121	-	-	1.783,98
46157A01300135	-	-	1.790,03
46157A00700129	-	-	1.805,75
46157A00600097	-	-	1.812,72
46157A01209009	-	-	1.830,49
46157A00100072	-	0,06	1.850,29
46157A00700145	-	-	1.850,36
46157A01200083	-	-	1.850,92
46157A01200048	-	-	1.859,77
46157A00100060	-	-	1.860,65
46157A01000045	-	-	1.860,67
46157A00900027	-	-	1.886,48
46157A01000099	-	-	1.890,88
46157A00200023	-	-	1.892,00
46157A00700038	-	-	1.892,11
46157A00800155	-	-	1.911,93
46157A01200091	-	-	1.913,93
46157A00800132	-	521,29	1.927,54
46157A01000163	-	-	1.930,92
46157A01000086	-	-	1.938,67
46157A01200087	-	-	1.941,14
46157A01200031	-	-	1.960,02
46157A00700142	-	-	1.976,14



REFERÈNCIA CADASTRAL	SUPERFÍCIES (m2) AFECCIÓ PARCEL·LARIA PER ZONA DEL PLC		
	Zona de Màxim Risc (0-15 m.)	Zona de Màxim Risc (15-30 m.)	Zona General (30-500 m.)
46157A01200122	-	-	2.011,48
46157A00700131	-	-	2.015,43
46157A00900030	-	-	2.015,88
46157A00700139	-	-	2.017,30
46157A00700095	-	-	2.020,20
46157A01000010	-	-	2.036,72
46157A00700098	-	-	2.040,21
46157A01200060	-	-	2.055,20
46157A01209005	-	-	2.066,36
46157A01000087	-	-	2.088,14
46157A01000085	-	-	2.102,11
46157A01000051	-	-	2.123,66
46157A01200115	-	-	2.152,61
46157A01000088	-	-	2.155,50
46157A01000162	-	-	2.159,20
46157A00700099	-	-	2.161,34
46157A01200023	-	-	2.171,70
46157A01200051	-	-	2.179,10
46157A00600353	-	-	2.185,50
46157A00700097	-	-	2.213,44
46157A01000214	-	-	2.237,80
46157A00600107	-	-	2.243,41
46157A01000101	-	-	2.257,28
46157A01100049	-	-	2.271,94
46157A00700122	-	-	2.288,94
46157A01200047	-	-	2.290,95
46157A00700093	-	-	2.296,23
46157A00600098	-	-	2.305,95
46157A01200052	-	-	2.311,61
46157A00700032	-	-	2.320,82
46157A01200054	-	-	2.334,86
46157A01200030	-	-	2.336,92
46157A00800078	-	-	2.344,87
46157A00607000	-	-	2.348,93



REFERÈNCIA CADASTRAL	SUPERFÍCIES (m2) AFECCIÓ PARCEL·LARIA PER ZONA DEL PLC		
	Zona de Màxim Risc (0-15 m.)	Zona de Màxim Risc (15-30 m.)	Zona General (30-500 m.)
46157A01100007	-	-	2.359,28
46157A01000008	-	-	2.363,80
46157A01200123	-	-	2.372,23
46157A00800119	-	-	2.373,48
46157A00800026	-	-	2.398,18
46157A01200096	-	-	2.398,79
46157A01000062	-	-	2.399,36
46157A01200050	-	-	2.400,48
46157A00100021	-	-	2.403,55
46157A01209008	-	-	2.436,10
46157A00300012	-	-	2.442,06
46157A00200009	-	-	2.456,67
46157A01200082	-	-	2.457,19
46157A00100017	-	-	2.462,01
46157A01200064	-	-	2.470,73
46157A01207000	-	-	2.480,65
46157A00700074	-	-	2.487,23
46157A00700087	-	-	2.493,51
46157A00200025	-	-	2.494,73
46157A01200022	-	-	2.496,99
46157A00700150	-	-	2.509,69
46157A01009003	-	-	2.511,07
46157A00800057	-	-	2.512,98
46157A01200045	-	-	2.515,27
46157A01200065	-	-	2.543,34
46157A00309005	-	-	2.545,63
46157A01000084	-	-	2.558,99
46157A00100061	-	-	2.578,46
46157A00800081	-	-	2.578,50
46157A01300004	-	-	2.584,66
46157A01000107	-	-	2.595,23
46157A01000243	-	114,72	2.598,67
46157A00700100	-	-	2.618,18
46157A00700147	-	233,13	2.626,06



REFERÈNCIA CADASTRAL	SUPERFÍCIES (m2) AFECCIÓ PARCEL·LARIA PER ZONA DEL PLC		
	Zona de Màxim Risc (0-15 m.)	Zona de Màxim Risc (15-30 m.)	Zona General (30-500 m.)
46157A01000038	-	-	2.630,63
46157A00700090	-	-	2.646,62
46157A00200048	-	-	2.653,16
46157A01000070	-	-	2.661,77
46157A00700015	-	-	2.686,44
46157A00300031	-	-	2.696,51
46157A01007002	-	-	2.707,97
46157A00700049	-	-	2.715,43
46157A00300044	-	-	2.719,47
46157A01200102	-	-	2.721,16
46157A00600101	-	-	2.721,38
46157A00800025	-	-	2.730,96
46157A01300063	-	-	2.736,02
46157A00800045	-	-	2.740,24
46157A01000063	-	-	2.769,44
46157A01200081	-	-	2.771,70
46157A00700037	-	-	2.771,90
46157A00600105	-	-	2.776,62
46157A01000067	-	-	2.789,09
46157A00900057	-	-	2.795,19
46157A01200069	-	-	2.808,93
46157A00800056	-	-	2.820,98
46157A00700078	-	-	2.821,69
46157A01200128	-	-	2.832,32
46157A01200075	-	-	2.834,52
46157A00300026	-	-	2.837,21
46157A00300033	-	-	2.837,63
46157A01300134	-	-	2.854,14
46157A00300014	-	-	2.856,53
46157A01000105	-	-	2.858,80
46157A01000043	-	-	2.859,64
46157A00100082	-	-	2.872,84
46157A01000106	-	-	2.875,55
46157A00709015	-	-	2.880,12



REFERÈNCIA CADASTRAL	SUPERFÍCIES (m2) AFECCIÓ PARCEL·LARIA PER ZONA DEL PLC		
	Zona de Màxim Risc (0-15 m.)	Zona de Màxim Risc (15-30 m.)	Zona General (30-500 m.)
46157A00700012	-	-	2.903,80
46157A01100024	-	-	2.905,60
46157A00800091	-	-	2.915,59
46157A00600354	-	-	2.916,54
46157A01209004	-	-	2.928,67
46157A00700119	-	-	2.934,32
46157A00100093	-	-	2.938,46
46157A00900038	-	109,25	2.960,37
46157A01200118	-	-	2.967,56
46157A00300047	-	-	3.008,86
46157A00900035	-	-	3.013,60
46157A01100011	-	-	3.013,72
46157A00100009	-	-	3.020,25
46157A01000040	-	-	3.024,98
46157A00700103	-	-	3.076,88
46157A00900036	-	-	3.088,89
46157A01100028	-	-	3.094,43
46157A00100008	-	-	3.113,27
46157A01000213	-	-	3.114,50
46157A01000211	-	286,53	3.121,01
46157A01200119	-	-	3.167,48
46157A01300003	-	-	3.174,94
46157A01300111	-	-	3.182,35
46157A01000090	-	-	3.200,84
46157A01000097	-	-	3.214,47
46157A00700080	-	-	3.227,04
46157A00600100	-	-	3.236,79
46157A00700089	-	-	3.258,61
46157A00700040	-	-	3.275,15
46157A01200061	-	-	3.308,85
46157A00300029	-	-	3.333,97
46157A00800052	-	-	3.345,25
46157A01000076	-	-	3.349,43
46157A00700051	-	-	3.349,84



REFERÈNCIA CADASTRAL	SUPERFÍCIES (m2) AFECCIÓ PARCEL·LARIA PER ZONA DEL PLC		
	Zona de Màxim Risc (0-15 m.)	Zona de Màxim Risc (15-30 m.)	Zona General (30-500 m.)
46157A01100047	-	-	3.351,16
46157A01300031	-	-	3.352,04
46157A00700009	-	-	3.353,80
46157A00600352	-	-	3.408,71
46157A00809002	-	-	3.442,63
46157A01100006	-	-	3.469,08
46157A00300011	-	-	3.485,92
46157A00700021	-	-	3.491,27
46157A00700048	-	-	3.497,66
46157A00700052	-	-	3.521,67
46157A01100002	-	-	3.527,47
46157A00800050	-	-	3.533,94
46157A00800065	-	-	3.542,39
46157A01000075	-	-	3.571,22
46157A00700013	-	-	3.624,79
46157A01100016	-	-	3.664,77
46157A01100033	-	21,46	3.671,24
46157A01200036	-	-	3.691,74
46157A01100057	-	179,89	3.727,16
46157A00700084	-	-	3.768,10
46157A01100050	-	-	3.862,58
46157A01100019	-	-	3.887,80
46157A00800094	-	-	3.906,19
46157A01300019	-	-	3.937,61
46157A00700130	-	-	3.945,59
46157A00800029	-	-	3.952,92
46157A00900058	-	-	3.957,18
46157A00800067	-	-	3.962,00
46157A01300169	-	-	3.963,25
46157A00300036	-	-	3.983,77
46157A01000009	-	-	3.986,12
46157A00200043	-	-	4.010,97
46157A00200044	-	-	4.041,26
46157A00900059	-	-	4.049,95



REFERÈNCIA CADASTRAL	SUPERFÍCIES (m2) AFECCIÓ PARCEL·LARIA PER ZONA DEL PLC		
	Zona de Màxim Risc (0-15 m.)	Zona de Màxim Risc (15-30 m.)	Zona General (30-500 m.)
46157A01000069	-	-	4.082,53
46157A01000080	-	-	4.108,67
46157A01000064	-	-	4.115,72
46157A00700047	-	-	4.119,98
46157A00700102	-	-	4.123,54
46157A00800053	-	-	4.126,39
46157A01100052	-	618,29	4.139,96
46157A00100016	-	-	4.165,81
46157A00800027	-	-	4.169,39
46157A00909002	-	-	4.208,33
46157A00800054	-	-	4.223,22
46157A00100035	-	-	4.238,14
46157A00800092	-	-	4.242,74
46157A00100039	-	-	4.243,43
46157A00800051	-	-	4.255,98
46157A00900061	-	-	4.287,59
46157A01100046	-	-	4.300,47
46157A01000104	-	-	4.330,53
46157A01300170	-	-	4.356,94
46157A01300021	-	-	4.375,96
46157A00700083	-	-	4.427,11
46157A01000005	-	-	4.439,61
46157A01200037	-	-	4.495,18
46157A00900028	-	-	4.500,55
46157A01000103	-	-	4.505,85
46157A00200047	-	-	4.595,59
46157A01100023	-	-	4.620,96
46157A00700121	-	-	4.643,12
46157A01300045	-	-	4.649,31
46157A01300152	-	-	4.668,91
46157A00809014	-	-	4.691,37
46157A00700082	-	-	4.707,17
46157A01200068	-	-	4.711,60
46157A01000012	-	-	4.724,99



REFERÈNCIA CADASTRAL	SUPERFÍCIES (m2) AFECCIÓ PARCEL·LARIA PER ZONA DEL PLC		
	Zona de Màxim Risc (0-15 m.)	Zona de Màxim Risc (15-30 m.)	Zona General (30-500 m.)
46157A00809001	-	-	4.744,20
46157A01000254	-	-	4.745,96
46157A01100051	-	-	4.748,27
46157A00200010	-	-	4.774,51
46157A01209000	-	-	4.791,35
46157A00200028	-	-	4.804,35
46157A00800038	-	-	4.848,80
46157A00700056	-	-	4.889,82
46157A00800048	-	-	4.898,66
46157A00900031	-	-	4.912,84
46157A00200005	-	-	4.957,57
46157A01300136	-	-	4.965,61
46157A00700086	-	-	4.992,36
46157A00200006	-	-	5.014,34
46157A00600102	-	-	5.058,07
46157A01000004	-	-	5.064,14
46157A01100020	-	-	5.091,29
46157A01000272	-	-	5.108,44
46157A01000048	-	-	5.141,84
46157A00700059	-	-	5.230,72
46157A00100037	-	-	5.238,83
46157A00100062	-	-	5.242,71
46157A01000044	-	-	5.326,50
46157A01300032	-	-	5.346,56
46157A01009004	-	-	5.368,21
46157A01300009	-	-	5.402,93
46157A00900034	-	-	5.457,88
46157A01109004	-	-	5.483,68
46157A00800058	-	-	5.547,70
46157A01000007	-	-	5.620,64
46157A00809006	-	237,93	5.624,03
46157A00300015	-	-	5.676,87
46157A01000273	-	-	5.755,05
46157A01300013	-	-	5.869,32



REFERÈNCIA CADASTRAL	SUPERFÍCIES (m2) AFECCIÓ PARCEL·LARIA PER ZONA DEL PLC		
	Zona de Màxim Risc (0-15 m.)	Zona de Màxim Risc (15-30 m.)	Zona General (30-500 m.)
46157A01000042	-	-	5.877,46
46157A01100071	-	-	5.882,80
46157A00700020	-	-	5.934,86
46157A01300087	-	-	5.969,12
46157A01200035	-	-	5.986,52
46157A00600104	-	-	6.071,24
46157A01200055	-	-	6.077,38
46157A00200029	-	-	6.183,18
46157A00700115	-	-	6.249,95
46157A01200080	-	-	6.270,59
46157A01000252	-	257,80	6.291,40
46157A00300025	-	-	6.334,33
46157A01100043	-	-	6.335,12
46157A00100030	-	-	6.341,89
46157A00900060	-	-	6.402,57
46157A01200057	-	-	6.575,55
46157A01000098	-	-	6.585,26
46157A00200003	-	-	6.613,37
46157A00609003	-	-	6.615,57
46157A01300102	-	-	6.634,41
46157A00100036	-	-	6.639,00
46157A01200063	-	-	6.740,01
46157A01000011	-	-	6.746,50
46157A00700057	-	-	6.769,98
46157A00800031	-	-	6.773,90
46157A01000100	-	-	6.848,10
46157A01300101	-	-	6.868,06
46157A00809013	-	-	6.899,87
46157A00800001	-	-	6.928,45
46157A01100044	-	-	6.963,37
46157A00300059	-	-	7.009,37
46157A00700017	-	-	7.026,94
46157A01200127	-	-	7.162,17
46157A00300055	-	-	7.173,29



REFERÈNCIA CADASTRAL	SUPERFÍCIES (m2) AFECCIÓ PARCEL·LARIA PER ZONA DEL PLC		
	Zona de Màxim Risc (0-15 m.)	Zona de Màxim Risc (15-30 m.)	Zona General (30-500 m.)
46157A00300037	-	-	7.231,33
46157A00800043	-	-	7.363,55
46157A00300038	-	-	7.383,52
46157A00700092	-	-	7.408,67
46157A01200056	-	-	7.670,34
46157A00200038	-	-	7.717,02
46157A01100003	-	-	7.788,83
46157A01300162	-	-	7.833,27
46157A00200026	-	-	7.896,19
46157A01100017	-	-	7.974,19
46157A01200026	-	-	8.010,46
46157A00200021	-	-	8.032,16
46157A01200126	-	-	8.065,13
46157A00800041	-	-	8.215,53
46157A01000006	-	-	8.288,53
46157A01100008	-	-	8.289,28
46157A01100018	-	-	8.317,96
46157A00300007	-	-	8.388,52
46157A00700058	-	-	8.401,23
46157A00300042	-	-	8.463,80
46157A00700031	-	-	8.544,31
46157A00800002	-	-	8.687,27
46157A00700088	-	-	8.835,10
46157A01300020	-	-	8.903,04
46157A01000031	-	-	8.909,83
46157A00600090	-	-	8.961,25
46157A00300023	-	-	8.992,18
46157A01000050	-	-	9.195,31
46157A00700008	-	-	9.404,93
46157A01000111	-	-	9.600,20
46157A01300132	-	-	9.736,09
46157A00700156	-	-	10.125,23
46157A01300133	-	-	10.210,46
46157A00700068	-	-	10.777,25



REFERÈNCIA CADASTRAL	SUPERFÍCIES (m2) AFECCIÓ PARCEL·LARIA PER ZONA DEL PLC		
	Zona de Màxim Risc (0-15 m.)	Zona de Màxim Risc (15-30 m.)	Zona General (30-500 m.)
46157A00300053	-	-	11.138,78
46157A00100023	-	-	11.351,22
46157A00800044	-	-	11.528,70
46157A00200027	-	-	11.711,68
46157A01100035	-	-	12.154,87
46157A01200071	-	-	12.195,08
46157A01200032	-	-	12.564,69
46157A00300008	-	-	12.818,23
46157A00200022	-	-	12.877,90
46157A01300140	-	-	13.282,34
46157A00700014	-	-	13.357,75
46157A01000108	-	-	13.407,30
46157A01300018	-	-	13.611,13
46157A01000251	-	-	13.673,88
46157A01100030	-	-	13.961,38
46157A00100073	-	-	14.386,23
46157A00700045	-	-	15.602,79
46157A00300052	-	-	16.487,25
46157A00700043	-	-	16.596,99
46157A00300051	-	-	17.344,65
46157A00709017	-	-	17.927,38
46157A00300009	-	-	18.842,97
46157A00700028	-	-	18.903,85
46157A01300006	-	-	18.959,58
46157A01200038	-	-	19.792,84
46157A00700029	-	-	20.737,60
46157A00300019	-	-	21.810,83
46157A00709001	-	-	26.627,88
46157A00300039	-	-	28.891,27
46157A00900004	-	-	29.358,90
46157A00700054	-	-	31.979,31
46157A01300016	-	-	37.152,82
46157A00709000	-	-	46.339,38
46157A00800028	-	7,80	72.546,51



11SIGNATURA

L'equip redactor de MEDI XXI – GSA:

Raimon Pérez Ferrando
Llicenciat en Ciències Ambientals.
Col·legiat nº 701
Enginyer Tècnic Forestal

Santiago Noguera Font
Llicenciat en Ciències Ambientals.
Col·legiat nº 695
Màster en Incendis Forestals, Ciència i Gestió
Integral



ANNEX I:

**MODELS D'AUTORITZACIÓ PER A
CREMES AGRÍCOLES SEGONS
ZONIFICACIÓ DEL RISC D'INCENDI
FORESTAL**

LA SEUA CREMA ES TROBA EN ZONA DE MÀXIM RISC, POT PROVOCAR
UN INCENDI FORESTAL PER FAVOR, EXTREME LA PRECAUCIÓ.

1. Dades de la persona sol·licitant.

Nom i cognoms.....D.N.I.....
Telèfon.....

Domicili.....Població.....Província.....

Nom i cognoms de les persones diferents de Vostè que intervindran en la realització de la crema:

2. Tipus de crema (marque amb una creu)

☐
☐

- Crema agrícola en cremador condicionat a més de 10 m
- Crema agrícola en cremador condicionat a més de 15 m

* (únicament en el cas que la seua parcel·la es trobe íntegrament a menys de 15 m de distància al terreny forestal. Si disposa de més metres de distància evita la zona de màxim risc)

1. Localització de la crema:

Nº crema	ZONA DEL T.M (Indique A o B)	PARTIDA POLÍGON-PARCEL·LA	DATA PREVISTA CREMA	DIA DE LA SETMANA
1				
2				
3				
4				

Distància que existeix entre la CREMA que Vostè realitzarà i el terreny forestal (o a una formació contínua de vegetació diferent de camps de cultiu).
Marque amb una creu per a cada parcel·la.

1

☐

A més de 10 m

☐

A més de 15 m

2

☐

A més de 10 m

☐

A més de 15 m

3

☐

A més de 10 m

☐

A més de 15 m

4

☐

A més de 10 m

☐

A més de 15 m

2. Mesures de precaució.

5. Horari permès:

Des de l'eixida del sol fins les 13.00 hores, en època de baix risc i fins les 12:00 hores en alt risc.

3. Observacions.

Aquest tipus de cremes es considera de màxim risc, només s'autoritzarà quan les parcel·les per a les quals se sol·licita el permís es troben íntegrament a menys de 15 m del terreny forestal i per a aquelles que encara estant a més distància (fins a 30 m) disposen de cremador autoritzat.

Nº D'AUTORITZACIÓ.....

En/Na.....amb
D.N.I.em compromet a seguir les Normes
d'Aplicació aquí reflectides les quals he llegit i he entès.

en el període comprés entre el dia i el dia
.....comprometedor a complir les normes que apareixen al
dors.

A a de de

En a de de

L'AJUNTAMENT

El/la Sol·licitant

Signat.....

S'autoritza a a realitzar la
crema sol·licitada en el punt 2 als llocs indicats al punt 3, i

Classificació de les parcel·les en funció de la distància a terreny forestal i el tipus de crema		
MODEL DE CREMA	DISTÀNCIA DEL PUNT DE LA PARCEL·LA MÉS ALLUNYAT DE LA VEGETACIÓ FORESTAL	
	< 15 m	15-30 m
Sense cremador	Prohibit cremar	Prohibit cremar
Amb cremador condicionat	Prohibit cremar*	Zona de màxim risc

*Vore condició excepcional de 10m a 15m

- **A menys de 15 metres** de distància de marges, cunetes o formacions vegetals en continuïtat amb el terreny forestal, **queda PROHIBIT** qualsevol tipus de crema.
- **De 15 metres a 30 metres** de distància de marges, cunetes o formacions vegetals en continuïtat amb el terreny forestal, únicament es permetrà la crema en fogueres **dins de cremador agrícola** degudament condicionat.
- **Excepcionalment es** permetrà la crema en fogueres dins de cremador agrícola degudament condicionat quan la parcel·la agrícola es trobe íntegrament a menys de 15 metres de marges, cunetes o formacions vegetals amb continuïtat amb el terreny forestal, sempre que el cremador es trobe a més de 10 m de distància del terreny forestal.

En qualsevol cas, abans de cremar ha de considerar altres opcions (portar les restes a una altra parcel·la de la seua propietat més llunyana al terreny forestal, portar les restes a un cremador d'una altra parcel·la de la seua propietat, triturar les restes...).

Es recomana que quan realitze la crema, es trobe acompanyat per una altra persona.

Extreme la precaució, es troba en zona de màxim risc

CONDICIONS METEOROLÒGIQUES.

Condicions de obligat compliment:

- **NO** estar en **Preemergència de nivell 2 ni 3**.
- Sols es poden executar les cremes en Preemergència de nivell 1.
- En cas de que el comportament del foc puga ser perillós per canvis en la situació meteorològica, com aparició de vents de ponent, ratxes de direcció variable o fortes, els treballs de crema han de suspendre's immediatament.

Recomanacions:

- Es preferible la realització de les cremes en condicions de estabilitat atmosfèrica.
- L'ídoni és la seua execució després de pluges que deixen al menys 5 mm de precipitacions.
- El nivell d'alerta, així com la seua previsió per a l'endemà pot consultar-se:
 - En la pàgina web: www.112cv.com
 - En Twitter: [@gva_112cv](https://twitter.com/gva_112cv)
 - En l'ajuntament.

ÈPOCA i MOMENT.

- Criteris obligatoris:
- Segons el Reglament de la Llei Forestal aprovat per Decret 98/1995, de 16 de maig de manera general queden prohibides totes les cremes durant el període comprés entre l'1 de juliol i el 30 de setembre.
- Segons Resolució de 12 de maig de 2017, de la directora general de prevenció d'Incendis Forestals, sobre modificació del període de cremes, s'amplia el període anterior comprés entre l'1 de juliol i el 30 de setembre, des de l'1 de juny al 16 d'octubre.
- Segons Ordre de 2 de març de 2005, de la Conselleria de Territori i Habitatge queda prohibida l'execució de totes les cremes en el període comprés entre el Dijous Sant i el dilluns immediatament després del Dilluns de Pasqua conegut com a Dilluns de Sant Vicent.
- Segons Resolució de 26 de gener de 2018, de la directora general de Prevenció d'Incendis Forestals, sobre modificació del període de cremes, fins i tot estant dins del període establert per a usar el foc, se suspendrà la crema en els dies i zones en els quals el nivell de Preemergència siga 2 i 3.
- Segons Resolució de 10 de març de 2014, de la Direcció General de Prevenció, Extinció d'Incendis i Emergències, sobre reducció dels horaris aptes per a la realització de cremes, i el Pla de Prevenció d'Incendis de la Demarcació de Polinyà del *Xúquer, l'horari general de cremes agrícoles segons i disposicions serà des de l'eixida del sol fins a les 13.00 hores, amb una sèrie d'excepcions segons l'època i localització.

CONDICIONS DE LA CREMA

Criteris obligatoris:

- Les fogueres se situaran a l'interior de la parcel·la agrícola, a una distància mai inferior a 3 m de les vores de la parcel·la.
- Se situaran en el lloc de la parcel·la més allunyat de la vegetació forestal.
- En cas que la parcel·la es trobe envoltada de vegetació forestal es cremarà en el centre de la parcel·la sempre que la **distància del cremador** al terreny forestal **sigui superior a 10 metres**.
- La càrrega de les fogueres serà moderada i adequada a les condicions ambientals del moment i del combustible que s'estiga eliminant (verd o sec), per a evitar la fuita de cendres i la *inflamació de la vegetació circumdant.
- **Sempre** ha d'haver-hi personal present si hi ha foc viu o brases.
- Les fogueres han de quedar **totalment extingides** realitzant el següent procés:
 - o Amb les cendres recollides en el centre de la foguera, banyar les restes amb aigua, **remoure les brases**, tornar a tirar aigua i remoure, repetint el procés fins a banyar el conjunt dels calius.
 - o No abandonar la foguera fins que les restes es troben a temperatura ambient.
- Cada treballador tindrà a mà eines de sufocació de foc, com poden ser motxilles extintores, poals d'aigua, *matafocs o branques, i com a suport eines de cavat i llançat de terra (aixades, pales,...), per a ser usades en cas de necessitat.

Recomanacions:

- Preferentment s'han de cremar restes verdes.
- S'observarà la direcció del vent per a minimitzar la pèrdua de visibilitat en les vies de comunicació pròximes.

SEGURETAT EN EL LLOC DE TREBALL.

Criteris obligatoris:

- En el lloc de realització de la crema ha d'haver-hi un telèfon mòbil operatiu o un altre mitjà de comunicació, per a comunicar una fuita de foc al 112.
- En cas de no haver-hi cobertura de telefonia mòbil en el lloc de treball, caldrà tindre localitzat el lloc més pròxim des del qual es pot fer una comunicació efectiva abans d'iniciar els treballs amb foc.

FUITA DE FOC.

Criteris obligatoris:

Segons l'Article 45 de la Llei 43/2003 de 21 de novembre, de muntanyes:

“Tota persona que advertisca l'existència o iniciació d'un incendi forestal estarà obligada a avisar a l'autoritat competent o als serveis d'emergència i, en el seu cas, a col·laborar, dins de les seues possibilitats, en l'extinció de l'incendi.”

- S'ha d'avisar immediatament al 112 en cas d'ocórrer una fuita de foc.
- En cas de fuita tots els treballadors han de tractar d'atallar el conat treballant de manera coordinada i diligent, fins a l'arribada dels primers mitjans d'extinció.

Així mateix, també s'ha d'esperar l'arribada dels Agents Mediambientals o de les Forces de Seguretat de l'Estat perquè donen trasllat de l'esdeveniment. El punt d'inici es tractarà de mantindre sense alterar o que sigui alterat el menys possible.

GRACIES PER TREBALLAR AMB PRECAUCIÓ

SOL·LICITUD D'AUTORITZACIÓ PER A CREMES
QUE ES TROBEN A MÉS DE 30 m DE DISTÀNCIA DEL TERRENY FORESTAL
REGULADA PEL DECRET 98/1995

1. Dades de la persona sol·licitant.

Nom i cognoms.....D.N.I..... Telèfon.....
Domicili.....Població.....Província.....

2. Tipus de crema (marque amb una creu)

- | | | | |
|--------------------------|---|--------------------------|-------|
| <input type="checkbox"/> | Crema agrícola en cremador condicionat a més de 30 m del terreny forestal | <input type="checkbox"/> | _____ |
| <input type="checkbox"/> | Crema agrícola sense cremador a més de 30 m del terreny forestal | <input type="checkbox"/> | _____ |
| <input type="checkbox"/> | Crema agrícola de marges de cultiu, marges, cunetes o sèquies | <input type="checkbox"/> | _____ |

3. Localització de la crema:

Nº CREMA	ZONA DEL T.M (Indique A o B)	PARTIDA POLIGON-PARCEL·LA	DATA PREVISTA CREMA	DÍA DE LA SETMANA
1				
2				
3				
4				

Distància que existeix entre la QUEMA que vostè va a realitzar y el terreny forestal (o a una formació continua de vegetació distinta de camps de cultiu).
Marque con una creu per cada parcel·la.

- | | | | | | | |
|----------------------------|--------------------------|------------------|--------------------------|-------------------|--------------------------|-------------------|
| <input type="checkbox"/> 1 | <input type="checkbox"/> | Entre 30m i 100m | <input type="checkbox"/> | Entre 100m i 300m | <input type="checkbox"/> | Entre 300m i 500m |
| <input type="checkbox"/> 2 | <input type="checkbox"/> | Entre 30m i 100m | <input type="checkbox"/> | Entre 100m i 300m | <input type="checkbox"/> | Entre 300m i 500m |
| <input type="checkbox"/> 3 | <input type="checkbox"/> | Entre 30m i 100m | <input type="checkbox"/> | Entre 100m i 300m | <input type="checkbox"/> | Entre 300m i 500m |
| <input type="checkbox"/> 4 | <input type="checkbox"/> | Entre 30m i 100m | <input type="checkbox"/> | Entre 100m i 300m | <input type="checkbox"/> | Entre 300m i 500m |

Nom i cognoms de les persones distintes de vostè que van a intervenir en la realització de la crema:

4. Mesures de precaució.

.....

5. Horari permès

Des de l'eixida del sol fins les 13.00 hores, en època de baix risc i fins les 12:00 hores en alt risc.

6. Observacions.

AUTORITZACIÓ

Nº DE AUTORITZACIÓ.....

En/Na.....amb
DNI.....em compromet a seguir las Normes
d'Aplicació aquí reflectides, las quals he llegit i he comprès.

En.....a.....de.....de.....

El/la Sol·licitant

Signat.....

Se autoritza a.....realitzar la
crema sol·licitada en el **punt 2** en els llocs indicats en el **punt 3**, i en el
període comprès entre el dia..... i el dia.....

..... i es compromet a **complir las normes que apareixen al
dors.**

En....., a..... de..... de.....

L'AJUNTAMENT

Las següents normes seran vàlides para **totes las cremes** que se realitzen entre a més de 30 m i a menys de 500 m del terreny forestal. Se atindrà a les següents limitacions i condicions:

CONDICIONS METEOROLÒGIQUES.

Condicions de obligat compliment:

- **NO** estar en **Preemergència de nivell 2 ni 3.**
- Sols es poden executar les cremes en Preemergència de nivell 1.
- En cas de que el comportament del foc pugui ser perillós per canvis en la situació meteorològica, com aparició de vents de ponent, ratxes de direcció variable o fortes, els treballs de crema han de suspendre's immediatament.

Recomanacions:

- Es preferible la realització de les cremes en condicions de estabilitat atmosfèrica.
- L'ídoni és la seua execució després de pluges que deixen al menys 5 mm de precipitacions.
- El nivell d'alerta, així com la seua previsió per a l'endemà pot consultar-se:
 - En la pàgina web: www.112cv.com
 - En Twitter: gva_112cv
 - En l'ajuntament.

ÈPOCA I MOMENT.

- Criteris obligatoris:
- Segons el Reglament de la Llei Forestal aprovat per Decret 98/1995, de 16 de maig de manera general queden prohibides totes les cremes durant el període comprès entre l'1 de juliol i el 30 de setembre.
- Segons Resolució de 12 de maig de 2017, de la directora general de prevenció d'Incendis Forestals, sobre modificació del període de cremes, s'amplia el període anterior comprès entre l'1 de juliol i el 30 de setembre, des de l'1 de juny al 16 d'octubre.
- Segons Ordre de 2 de març de 2005, de la Conselleria de Territori i Habitatge queda prohibida l'execució de totes les cremes en el període comprès entre el Dijous Sant i el dilluns immediatament després del Dilluns de Pasqua conegut com a Dilluns de Sant Vicent.
- Segons Resolució de 26 de gener de 2018, de la directora general de Prevenció d'Incendis Forestals, sobre modificació del període de cremes, fins i tot estant dins del període establert per a usar el foc, se suspendrà la crema en els dies i zones en els quals el nivell de Preferència siga 2 i 3.
- Segons Resolució de 10 de març de 2014, de la Direcció General de Prevenció, Extinció d'Incendis i Emergències, sobre reducció dels horaris aptes per a la realització de cremes, i el Pla de Prevenció d'Incendis de la Demarcació de Polinyà del *Xúquer, l'horari general de cremes agrícoles segons i disposicions serà des de l'eixida del sol fins a les 13.00 hores, amb una sèrie d'excepcions segons l'època i localització.

CONDICIONS DE LA CREMA

Criteris obligatoris:

- Les fogueres se situaran a l'interior de la parcel·la agrícola, a una distància mai inferior a 3 m de les vores de la parcel·la.
- Se situaran en el lloc de la parcel·la més allunyat de la vegetació forestal.
- En cas que la parcel·la es trobe envoltada de vegetació forestal es cremarà en el centre de la parcel·la sempre que la **distància del cremador** al terreny forestal **siga superior a 10 metres**.
- La càrrega de les fogueres serà moderada i adequada a les condicions ambientals del moment i del combustible que s'estiga eliminant (verd o sec), per a evitar la fuga de cendres i la *inflamació de la vegetació circumdant.
- **Sempre** ha d'haver-hi personal present si hi ha foc viu o brases.
- Les fogueres han de quedar **totalment extingides** realitzant el següent procés:
 - Amb les cendres recollides en el centre de la foguera, banyar les restes amb aigua, **remoure les brases**, tornar a tirar aigua i remoure, repetint el procés fins a banyar el conjunt dels calius.
 - No abandonar la foguera fins que les restes es troben a temperatura ambient.
- Cada treballador tindrà a mà eines de sufocació de foc, com poden ser motxilles extintores, poals d'aigua, *matafocs o branques, i com a suport eines de cavat i llançat de terra (aixades, pales,...), per a ser usades en cas de necessitat.

Recomanacions:

- Preferentment s'han de cremar restes verdes.
- S'observarà la direcció del vent per a minimitzar la pèrdua de visibilitat en les vies de comunicació properes.

SEGURETAT EN EL LLOC DE TREBALL.

Criteris obligatoris:

- En el lloc de realització de la crema ha d'haver-hi un telèfon mòbil operatiu o un altre mitjà de comunicació, per a comunicar una fuga de foc al 112.
- En cas de no haver-hi cobertura de telefonia mòbil en el lloc de treball, caldrà tindre localitzat el lloc més proper des del qual es pot fer una comunicació efectiva abans d'iniciar els treballs amb foc.

FUITA DE FOC.

Criteris obligatoris:

- Segons l'Article 45 de la Llei 43/2003 de 21 de novembre, de muntanyes:
- "Tota persona que advertisca l'existència o iniciació d'un incendi forestal estarà obligada a avisar a l'autoritat competent o als serveis d'emergència i, en el seu cas, a col·laborar, dins de les seues possibilitats, en l'extinció de l'incendi."
- S'ha d'avisar immediatament al 112 en cas d'ocórrer una fuga de foc.
 - En cas de fuga tots els treballadors han de tractar d'atallar el conat treballant de manera coordinada i diligent, fins a l'arribada dels primers mitjans d'extinció.

Així mateix, també s'ha d'esperar l'arribada dels Agents Mediambientals o de les Forces de Seguretat de l'Estat perquè donen trasllat de l'esdeïgut. El punt d'inici es tractarà de mantindre sense alterar o que siga alterat el menys possible.

Es recomana realitzar la crema **dins d'un cremador** degudament construït, seguint les **Normes d'aplicació per a totes les cremes i**, si no fóra possible cremar en cremador, es seguiran les següents normes:

Normes d'aplicació per a totes les cremes i més:

Criteris obligatoris:

- Les fogueres se situaran a l'interior de la parcel·la agrícola, a una distància mai inferior a 3 m de les vores de la parcel·la.
- Se situaran en el lloc de la parcel·la més allunyat de la vegetació forestal.
- En cas que la parcel·la es trobe envoltada de vegetació forestal es cremarà en el centre de la parcel·la sempre que la **distància del cremador** al terreny forestal **sigui superior a 10 metres**.
- La càrrega de les fogueres serà moderada i adequada a les condicions ambientals del moment i del combustible que s'estiga eliminant (verd o sec), per a evitar la fuga de cendres i la inflamació de la vegetació circumdant.
- **Sempre** ha d'haver-hi personal present si hi ha foc viu o brases.
- Les fogueres han de quedar **totalment extingides** realitzant el següent procés:
 - o Amb les cendres recollides en el centre de la foguera, banyar les restes amb aigua, **remoure les brases**, tornar a tirar aigua i remoure, repetint el procés fins a banyar el conjunt dels calius.
 - o No abandonar la foguera fins que les restes es troben a temperatura ambient.
- Cada treballador tindrà a mà eines de sufocació de foc, com poden ser motxilles extintores, poals d'aigua, *matafocs o branques, i com a suport eines de cavat i llançat de terra (aixades, pales,...), per a ser usades en cas de necessitat.

Recomanacions:

- Preferentment s'han de cremar restes verdes.
- S'observarà la direcció del vent per a minimitzar la pèrdua de visibilitat en les vies de comunicació properes.

Normes específiques d'aplicació per realitzar **ARRASADES AGRÍCOLES MITJANÇANT CREMA**, inclou crema de marges, de ribassos, de cunetes i de sèquies en terrenys agrícoles.

Normes d'aplicació per a totes les cremes i més:

Criteris obligatoris:

- Els bancals circumdants a la zona a cremar estaran llaurats.
- En tots els casos NO existirà continuïtat de vegetació entre la zona de crema i la zona forestal.
- Com a mínim hi haurà 10 m nets de vegetació i materials combustibles entre la zona de crema i la zona forestal.
- Es retirarà la càrrega excessiva de combustible, intervenint sobre la vegetació abans de començar la crema.
- S'ha de tallar o compactar tot el material combustible que passe de 0,5 m d'altura en l'àrea a cremar.
- La crema s'iniciarà sempre en contra del vent i començant sempre en la part més elevada de la parcel·la per a realitzar-la en contra de pendent.
- Quan el foc haja cremat a la contra 5 m com a mínim es pot prendre a favor.
- Les cremes s'han de fer sense vent o amb brises febles, els dies de vent fort més de 10 km/h ("les fulles dels arbres s'agiten constantment").
- Es despleguen les banderes" (segons l'escala *Beaufort) s'han de suspendre.

Recomanacions:

- Les xicotetes taques o colps de vegetació en els terrenys agrícoles són *reservoris biològics, on es refugia la fauna cinegètica, per exemple. Pense bé la necessitat de cremar aqueixes taques de "brutícia", pot ser que el mal provocat sigui superior al benefici obtingut.
- S'observarà la direcció del vent per a minimitzar la pèrdua de visibilitat en les vies de comunicació properes.
- S'ha de cremar a primera hora del matí, ja que la humitat és major i la temperatura menor, i el foc es comporta d'una manera més dòcil.
- Per a augmentar la docilitat del foc es pot intervenir sobre la vegetació de les següents formes: humitejant-la abans de la crema o disminuint la seua altura (compactant-la o tallant-la).

Normes d'aplicació per a totes les cremes i més:

Criteris obligatoris:

- Neteja de tota la vegetació existent (llaurat, cavat i/o rastellat) que siga de 2m d'ample al voltant dels ruscós i entre aquestes.
- S'haurà de disposar d'eines de sufocació del foc en el lloc de treball mentre el fumador aquesta encesa.
- Aquestes eines poden ser un extintor, o d'una motxilla extintora o altres recipients amb aigua que es puga usar per a sufocar foc, que guarden almenys 15 litres com a mínim, les eines de cavat i llançat de terra es poden usar de suport, no arribant en cap cas a substituir a l'aigua com a mitjà de sufocació.
- Les eines de sufocació estaran situades a una distància màxima de 10 metres del fumador encès.
- El material emprat per a l'encesa del fumador s'acumularà en un lloc segur.

ÚS DEL FUMADOR.

Criteris obligatoris:

- El fumador es transportarà apagat.
- El foc s'ha d'encendre directament a l'interior del fumador.
- Es recomana la seua encesa dins de les caixes de transport dels vehicles de càrrega si n'hi haguera.
- En cas contrari el fumador s'ha d'encendre sobre terrenys desproveïts de vegetació, com en el centre de camins de rodadura o dins del perímetre de seguretat dels ruscós amb una distància mínima a la vegetació de 5 m en tots els casos.
- Es revisarà que el fumador no desprenga cendres; si fóra necessari s'instal·larà una reixeta o se substituirà el fumador defectuós per un altre que es trobe en les condicions adequades.
- El fumador no es depositarà mai sobre terreny cobert de vegetació o combustibles
- Mentre el fumador aquesta encesa estarà sempre a la vista, col·locat damunt d'un rusc i mai en el sòl.
- Apagar el fumador abocant aigua en el seu interior.
- També es pot tapar l'eixida de fums i deixar que el foc s'asfixie en el seu interior.
- En cap cas es buidarà el fumador en el camp o muntanya.

GRACIES PER TREBALLAR AMB PRECAUCIÓ



ANNEX II:

NORMA TÈCNICA DE CREMADORS AGRÍCOLES

CRITERIS DE CONSTRUCCIÓ

Els cremadors es construiran amb blocs de formigó o si no n'hi ha d'obra de rajola.

- ✓ L'altura mínima del cremador serà de 2,50 m.
- ✓ En els cremadors amb forma circular, el diàmetre màxim interior del cremador serà de 2,50 m.
- ✓ En el cas que el cremador tinga forma quadrada cada costat no sobrepassarà els 2 m de llarg.
- ✓ En tot cas la superfície del cremador no haurà d'excedir de 5 m².

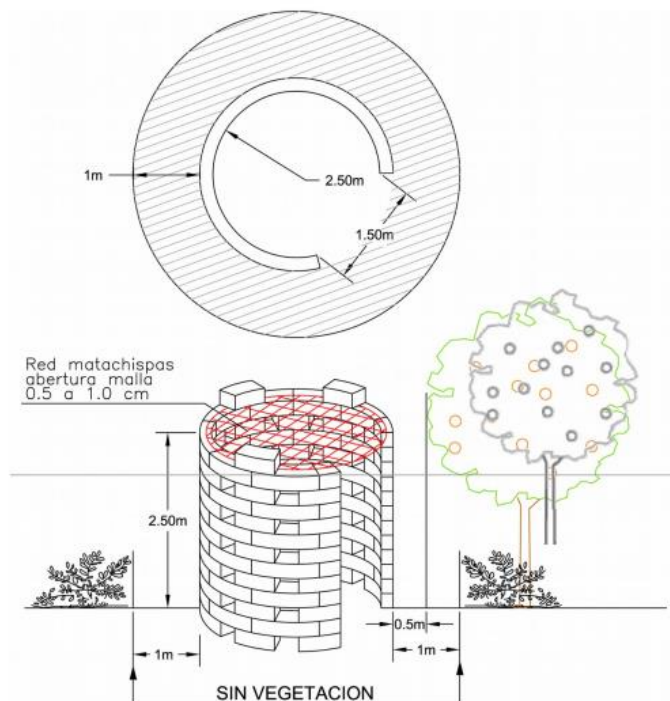

Imatge 2. Planta i alçat d'un cremador degudament preparat. Font: Normes Tècniques de Cremadors Agrícoles (PPIFDPX).

- ✓ En la part superior s'instal·larà una xarxa mata-espurnes no deformable a la calor amb un ample de malla d'entre 0,5 cm i 1 cm de costat com a màxim.
- ✓ El cremador deu d'estar rodejat per una franja sense vegetació herbàcia de al menys un metre.
- ✓ La part superior del cremador i com a mínim 50 cm per damunt i al voltant d'este, es trobarà lliure de branques o d'un altre material combustible.
- ✓ La boca d'alimentació serà de 1,50 m d'amplària com a màxim.
- ✓ Esta obertura es trobarà en el costat oposat al terreny forestal més pròxim, excepte en el cas que tota la parcel·la agrícola es trobe rodejada de terreny forestal. En eixe cas l'obertura es realitzarà perpendicular a la direcció del vent dominant.



Imatge 3. Obertura lateral o boca d'alimentació d'un cremador agrícola. Font: Normes Tècniques de Cremadors Agrícoles (PPIFDPX).

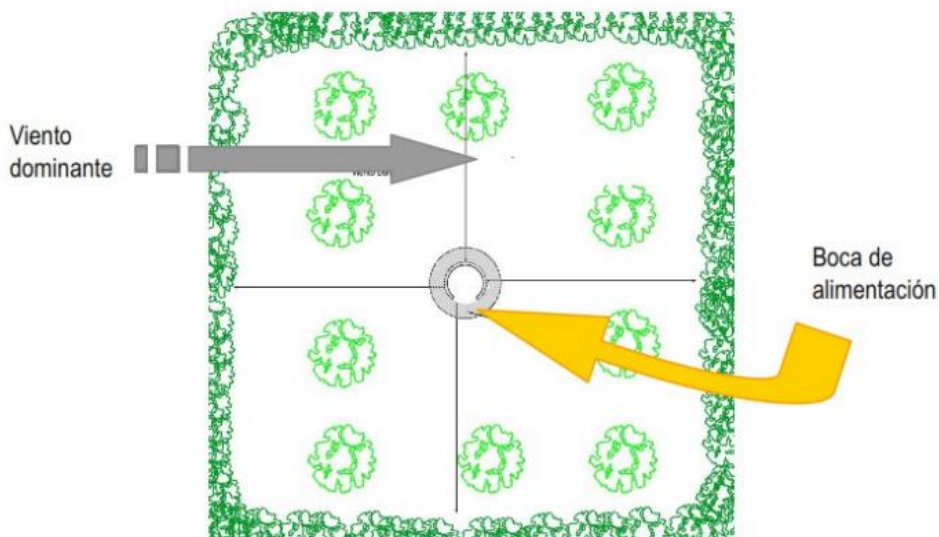

Imatge 4. Posició de la boca d'alimentació d'un cremador agrícola respecte al vent dominant. Font: Normes Tècniques de Cremadors Agrícoles (PPIFDPX).

- ✓ Si els blocs de formigó es col·loquen deixant espais entre ells, estos buits no han de sobrepassar els 15 cm d'amplària mesurats per la part exterior.
- ✓ Per a més seguretat del treballador es recomana que els blocs es col·loquen units per mitjà de morter de ciment i no sols recolzats pel seu propi pes.
- ✓ Es recomana mantindre en condicions adequades el cremador una vegada construït.



Imatge 5. Construcció formada per blocs amb i sense ciment d'unió. Font: Normes Tècniques de Cremadors Agrícoles (PPIFDPX).



Imatge 6. Manteniment de cremadors. Font: Normes Tècniques de Cremadors Agrícoles (PPIFDPX).

CRITERIS D'UBICACIÓ

- ✓ El cremador es construirà sempre en la part de la parcel·la que siga terreny agrícola.
- ✓ La zona on es col·loque el cremador deu d'estar llaurada, sense vegetació herbàcia; si esta solució no és possible es deixarà una franja al voltant del cremador d'un metre d'amplària mínima aclarida de vegetació herbàcia i de matoll.
- ✓ Des del punt de vista de la prevenció d'incendis forestals la distància entre el cremador i el límit de la propietat ha de ser sempre superior a 3 m.
- ✓ Per a evitar flamejar altres arbres fruiters, en les parcel·les abancalades ha de tindre's en compte que no existisca cap branca, ni arbre del bancal superior que quede per damunt del cremador.

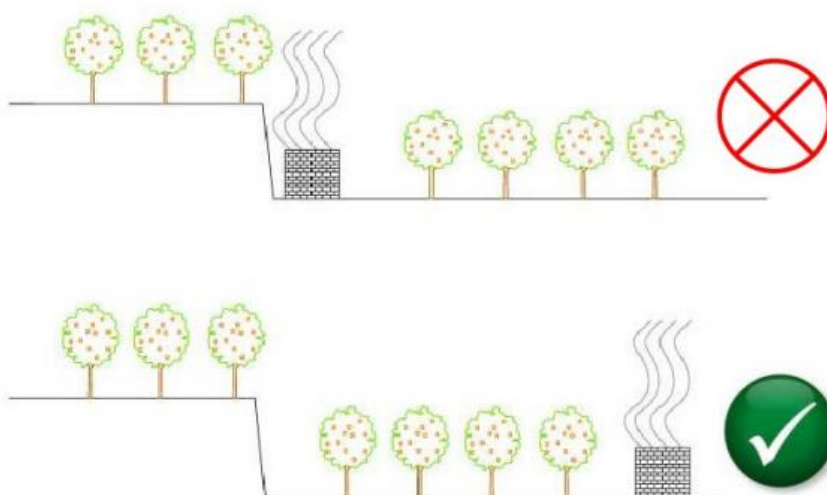

Imatge 7. Ubicació idònia d'un cremador agrícola dins d'una parcel·la abancalada. Font: Normes Tècniques de Cremadors Agrícoles (PPIFDPX).

Altres consideracions:

- ✓ Les flames no podran superar els 2 m d'altura en cap cas.
- ✓ Per a evitar la pèrdua de la visibilitat, els cremadors s'instal·laran a més de 5 m de distància dels camins.
- ✓ La càrrega de les fogueres serà moderada i adequada a les condicions ambientals del moment i del combustible que s'està eliminant (verd o sec), per a evitar el fuga d'espurnes i la soflamació de la vegetació circumdant.
- ✓ Preferentment s'han de cremar restes verdes.
- ✓ S'observarà la direcció del vent per a minimitzar la pèrdua de visibilitat en les vies de comunicació pròximes.



DOCUMENT II: CARTOGRAFIA

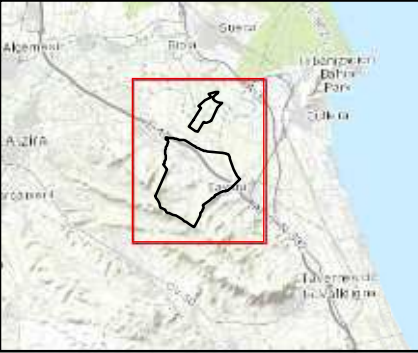
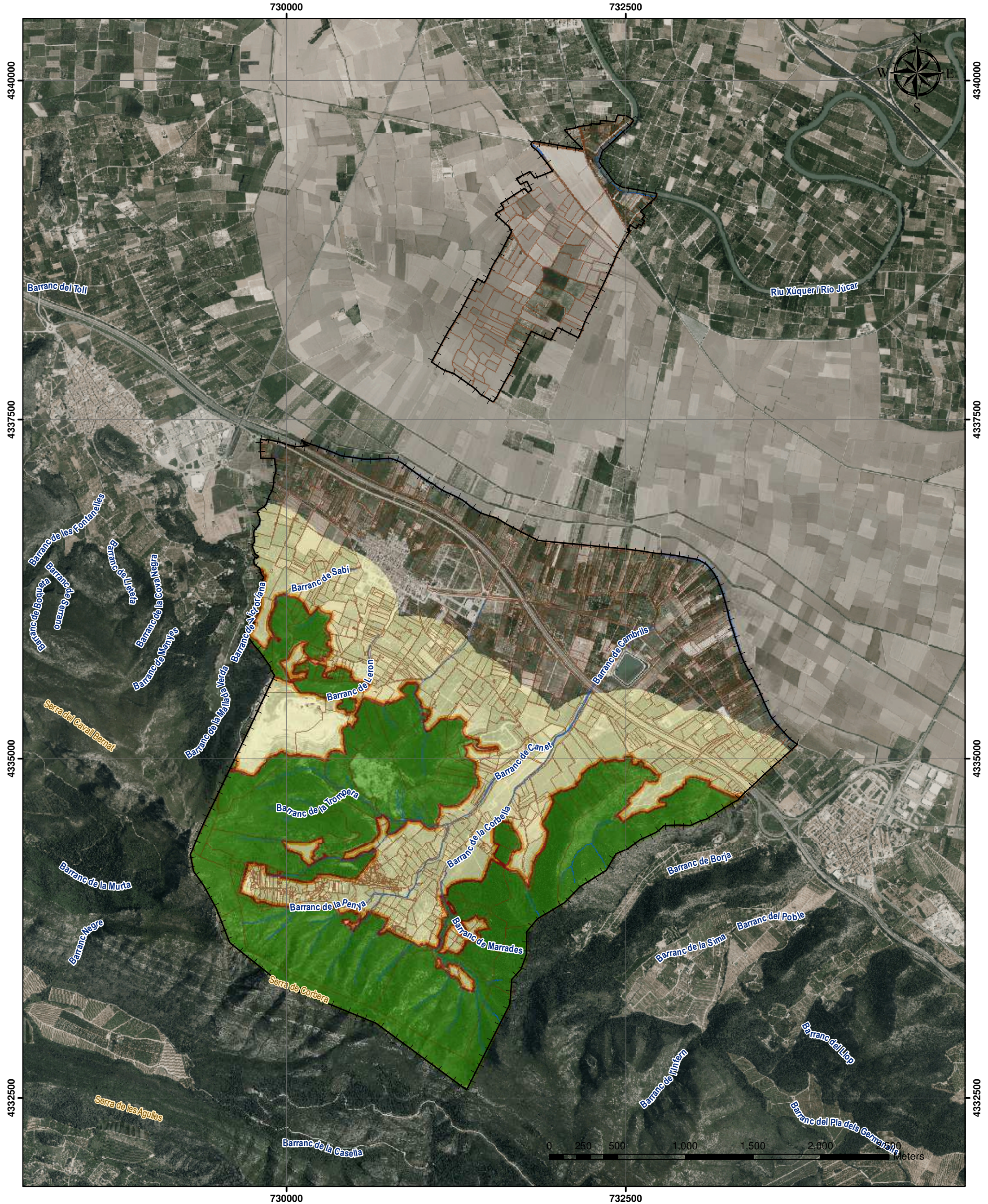

LLEGENDA

T.M. Llaurí

Cadastral

Terreny forestal considerat

Zonificació PLC

Zona de Màxim Risc (0-15 metres)

Zona de Màxim Risc (15-30 metres)

Zona General (30-500 metres)

PLA LOCAL DE CREMES DEL T.M. DE LLAURÍ

PLANOL

ZONIFICACIÓ

Ajuntament de Llaurí

DATA CREACIÓ:
SETEMBRE
2021

SISTEMA DE REFERÈNCIA:
ETRS 1989
PROJECCIÓ UTM FUS 30N

ESCALA
A3:1:25,000

* Signat electrònicament per Medi XXI - GSA

**DOCUMENT III: QUADRE RESUM**

Quant a la regulació de les cremes pel present Pla Local de Cremes, s'ha de diferenciar segons la zona de crema en:

Taula 5. Resum Pla Local de Cremes Agrícoles. Font: Ajuntament..

MESOS	ZONA	PERÍODE	CULTIU	DIES	HORARI	AUTORITZACIONS I VALIDESA	ANTEL·LACIÓ MÍNIMA AUTORITZACIONS
Gener Febrer Març Octubre Novembre Desembre	Tot l'àmbit d'aplicació del PLC	17 d'octubre a 31 de març (ambos inclosos) <i>Exceptuant els 12 dies que transcorren entre Dijous Sant i el Dilluns de Sant Vicent</i>	Tots, incloent crema de restes de neteja d'acumulació vegetal en marges del cultiu; forestal, ribassos amb vegetació herbàcia, de cunetes i de sèquies Únicament amb Nivell 1 de preemergència (alerta 1)	Tots	Eixida del sol fins les 13:00 hores	Autorització escrita per 3 mesos (dins el període)	24 hores
Abril Maig	Tot l'àmbit d'aplicació del PLC	1 d'abril al 31 de maig (ambos inclosos)	Tots Únicament amb Nivell 1 de preemergència (alerta 1)	Dilluns, Dimarts, Dimecres, Dijous, Divendres i Dissabte	Eixida del sol fins les 12:00 hores	Autorització escrita per al període (2 mesos)	
Juny Octubre	Tot l'àmbit d'aplicació del PLC	Regulació especial 1 al 30 de juny 1 al 16 d'octubre (ambos inclosos)	Cítrics de varietats tardanes Únicament amb Nivell 1 de preemergència (alerta 1)	Dilluns, Dimarts, Dimecres, Dijous, Divendres i Dissabte	Eixida del sol fins les 10:00 hores	Autorització escrita per a cada període + Certificat d'ús del foc en parcel·la si es realitza entre 0-30 m a terreny forestal.*	10 dies
Juliol Agost Setembre	PROHIBIDES LES CREMES						

* La Conselleria competent en prevenció d'incendis forestals, a través dels agents mediambientals, serà l'encarregada d'expedir els corresponents "Certificats del lloc d'ús del foc en la parcel·la", que tindran una validesa de 5 anys.



NORMES D'ÚS DEL FOC

CONDICIONS METEOROLÒGIQUES

- Els dies declarats de preemergència de nivell 2 i 3 no s'autoritzarà cap tipus de foc i perdran la validesa les autoritzacions tramitades per a aquests dies.
- Se suspendran les autoritzacions concebudes en els dies i zones en els quals s'haja declarat preemergència de nivell 2 i 3.
- Solament es podran duar a terme les cremes en preemergència de nivell 1, en funció de resolucions de Conselleria competent.
- En cas que el comportament del foc pugui ser perillós per canvis en la situació meteorològica, com aparició de vents locals, vents de ponent, ratxes fortes o de direcció variable, les cremes deuran suspendre's immediatament

ÈPOCA I MOMENT

- Es prohibeixen les cremes comprés entre l'1 de juliol i el 30 de setembre.
- Es permeten les cremes dins del període de prohibició general, comprés entre l'1 de juny i el 30 de juny, i el 1 d'octubre i el 16 d'octubre, ambdós inclosos.

- Es prohibeixen les cremes en el període comprés entre el Dijous Sant i el dilluns immediatament després del Dilluns de Pasqua (Dilluns de Sant Vicent).
- Les cremes hauran de realitzar-se dins del període, zones i horari establert en el Pla de Cremes.
- L'horari general de cremes agrícoles es des de l'eixida del sol fins les 12:00 hores en abril i maig i fins les 13.00 h per a la resta de mesos. Els diumenges en abril i maig no s'autoritzaran cremes agrícoles.
- L'horari especial de cremes agrícoles, en període estival, comprés entre l'1 de juny i el 30 de juny, i el 1 d'octubre i el 16 d'octubre, ambdós inclosos, des de l'eixida del sol fins les 10:00 hores. Els diumenges en no s'autoritzaran cremes agrícoles.

CONDICIONS DE LA CREMA

- En el moment en el qual es realitza la crema, la persona autoritzada ha de portar amb si la corresponent autorització.
- La persona autoritzada ha de prendre les mesures que considere oportunes i en tot

moment és el responsable dels danys que pugui causar la crema.

- La persona autoritzada està obligada a romandre vigilant la crema fins que aquesta quede totalment extingida.
- Tindre en compte la direcció del vent per a minimitzar, en la mesura que siga possible, la perduda de visibilitat en les vies de comunicació pròximes.

SEGURETAT EN EL LLOC DE TREBALL

- En el lloc de realització de la crema s'ha de disposar d'un telèfon mòbil o un altre mitjà de comunicació amb el qual poder donar avis d'alarma ràpidament.
- Si en el lloc de la crema no existira cobertura de telefonia mòbil, s'ha de tindre localitzat el lloc més pròxim amb cobertura. S'ha de saber abans d'iniciar els treballs amb foc.
- Comptar a un extintor o motxilla extintora.

FUITA DE FOC

- S'ha d'avisar immediatament al 112 en cas que ocorrega una fuga de foc.
- Tots els treballadors hauran d'atallar el conat, organitzats de forma coordinada i diligent, fins a



l'arribada dels primers mitjans d'extinció. A més, també s'ha d'esperar l'arribada dels Agents Mediambientals o de les Forces de Seguretat de l'Estat per a fer declaració de l'ocorregut. El punt d'inici s'haurà de mantindre, o alterar el menys possible.

NORMES ESPECÍFIQUES PER A LA REALITZACIÓ DE CREMES AGRÍCOLES EN FOGUERES EN ZONES DE MÀXIM RISC.

- Les fogueres o el cremador se situaran a l'interior de la parcel·la agrícola, a una distància mai inferior a 3 metres de les vores de la parcel·la.
- Se situaran en el lloc de la parcel·la més allunyat de la vegetació forestal.
- En el cas que la parcel·la es trobe envoltada de vegetació forestal, es cremarà en el centre de la parcel·la.
- Les fogueres es faran amb una franja perimetral neta de vegetació fins a un mínim de 2 metres d'amplària, o dins del sòl llaurat amb el mateix perímetre de seguretat.
- La quantitat de residus agrícoles de les fogueres en el cremador ha de ser moderat i adequat a les condicions ambientals del moment i del combustible que s'està eliminant, per a evitar la

possible fuga de cendres i el calfament de la vegetació circumdant.

- Les fogueres han de quedar completament extingides mitjançant el següent procés:
- Amb les cendres recollides en el centre de la foguera, banyar les restes amb aigua, remoure les brases, tornar a tirar aigua i remoure, repetint el procés fins a banyar el conjunt de les brases.
- No abandonar la foguera fins que les cendres es troben a temperatura ambient.
- Cada treballador tindrà a mà eines de sufocació de foc (motxilles extintores, poals d'aigua, matafocs, eines de cavat, etc.) per a ser utilitzades en cas de necessitat.

CREMES AGRÍCOLES EN PILES O FOGUERES EN ZONA GENERAL

- Les fogueres es situaran a l'interior de la parcel·la agrícola.
- La seua ubicació en la parcel·la serà la més allunyada de la vegetació forestal, o siga, més de 30 metres.
- En el cas que la parcel·la es trobe envoltada de vegetació forestal, es cremarà en el centre de la parcel·la, sempre que existisquen més de 30

metres de distància des del centre de la parcel·la fins al terreny forestal.

- Les fogueres es faran amb una franja neta de vegetació de 2 metres d'amplària o dins del terreny llaurat amb el mateix perímetre de seguretat com a mínim.
- La quantitat de residus agrícoles de les fogueres ha de ser moderat i adequat a les condicions ambientals del moment i del combustible que s'està eliminant, per a evitar la possible fuga de cendres i el calfament de la vegetació circumdant.
- Sempre ha d'haver personal present si hi ha foc viu o restes de foc.
- Les fogueres han de quedar completament extingides mitjançant el següent procés:
 - Amb les cendres recollides en el centre de la foguera, banyar les restes amb aigua, remoure les brases, tornar a tirar aigua i remoure, repetint el procés fins a banyar el conjunt de les brases.
 - No abandonar la foguera fins que les cendres es troben a temperatura ambient.
 - Si no hi ha aigua suficient per a la realitzar el procés anterior:



- Mescle i remoga la terra o arena amb les brases
- Examine bé tots els residus de la foguera, pot tirar aigua per a més seguretat.
- No aterre les brases, pot continuar cremant sense flames i produir una carbonera.
- No abandone la foguera fins que les restes es troben a temperatura ambient.
- Cada treballador tindrà a mà eines de sufocació de foc (motxilles extintores, poals d'aigua, batefocs, eines de cavat, etc.) per a ser utilitzades en cas de necessitat.

ESBROLLES AGRÍCOLES MITJANÇANT CREMES

- Els bancals circumdants a la zona de la crema han d'estar llaurats.
- En tots els casos, no existirà continuïtat de vegetació i/o material combustible entre la zona de crema i la zona forestal
- Com a mínim hi haurà 10 metres nets de vegetació i materials combustibles entre la zona de crema i la zona forestal.
- Es deu tallar o compactar tot el material combustible que passada de 0,5 metres d'altura en l'àrea a cremar.

- La crema s'iniciarà sempre en contra del vent i començant sempre en la part més elevada de la parcel·la per a realitzar-la en contra de pendent. Quan el foc haja cremat a la contra una amplària mínima de 3 metres, es pot encendre a favor.
- El front del foc mai podrà ser superior a 5 metres de longitud.
- Sempre ha d'haver personal present si hi ha foc viu.
- L'interessat ha de vigilar la crema fins que quede completament extingida, apagant les brases i calius amb aigua o terra per a evitar el vol de cendres.