

MODIFICACIÓN DEL PLAN LOCAL DE
QUEMAS

TÉRMINO MUNICIPAL DE AGULLENT

AJUNTAMENT DE AGULLENT

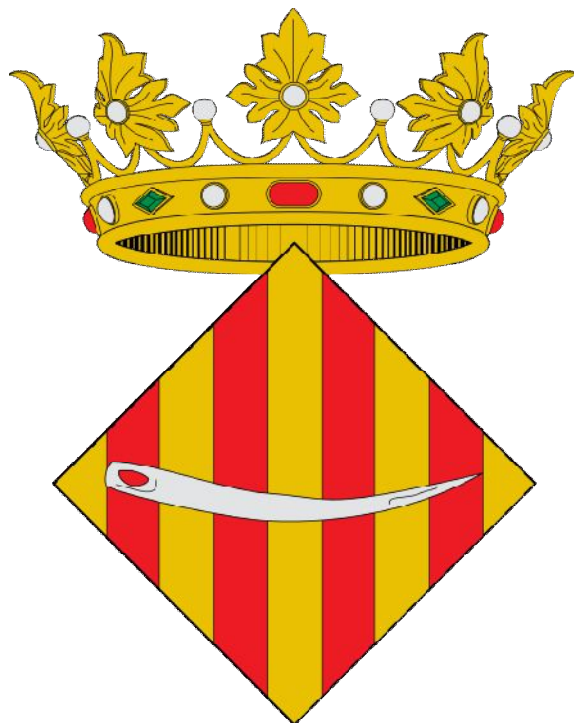



ÍNDICE

1-Introducción

- 1.1- Objeto del plan
- 1.2- Marco normativo y justificación legal
- 1.3- Ámbito de aplicación
- 1.4- Proceso de aprobación

2-Descripción del término municipal

- 2.1- Orografía
- 2.2- Hidrografía
- 2.3- Caracterización Socio-Económica
- 2.4- Suelo Forestal
- 2.5 Zonas de Cultivo
- 2.6- Climatología

3-Inventario de actividades tradicionales que requieren el uso del fuego.

Cuantificación y justificación

- 3.1-Quemas agrícolas
- 3.2-Quemas ribazos, márgenes, acequias y cunetas.
- 3.3-Otras actividades

4-Regulación y organización de las actividades en el tiempo y en el espacio.

- 4.1- Organización del espacio.
- 4.2- Organización del tiempo.
- 4.3- Otras normas de aplicación
- 4.4- Las autorizaciones
- 4.5- Normas a seguir

5.- Medidas extraordinarias

6.- Vigencia del plan local de quemas

7.- Medios que la Entidad Local dispone para apoyar el PLQ

8.- Disposiciones Adicionales

- 8.1- Autoridad y Firma
- 8.2- Infracciones
- 8.3- Sanciones

9.- ANEXOS.

ANEXO I: Modelo solicitud Autorización para labores de quema

ANEXO II: Modelo solicitud Autorización Quemas Especiales

ANEXO III: Cartografía

ANEXO IV: Cuadro resumen



1.- INTRODUCCIÓN

1.1.- OBJETO DEL PLAN

Ante la grave problemática que supone para los montes de este municipio, las consecuencias que se derivan de un incendio forestal y amparados en la normativa aplicable, se tiene por objeto la redacción de las normas contenidas en este Plan Local de Quemadas, para que actúe como regla fundamental, dentro del término municipal, en la gestión del uso cultural del fuego.

Se revisa el anterior aprobado el año 1998 y con la última actualización en el año 1999, se actualiza con motivo de la redacción del Plan Local de Prevención de incendios.

1.2 - MARCO NORMATIVO Y JUSTIFICACIÓN LEGAL

El Plan se realiza en cumplimiento y de acuerdo con la Orden de 30 de marzo de 1994, de la Consejería de Medio Ambiente, que determina las prohibiciones y normas a aplicar en la totalidad de los terrenos mencionados, y la Orden de 2 de marzo de 2005, de la Consejería de Territorio y Vivienda, por la que se regulan medidas extraordinarias para la prevención de incendios forestales durante el período de Semana Santa y Pascua.

La Resolución de 3 de marzo de 2014, del Conselleria de Gobernación y Justicia, por la que se aprueba el Plan de Prevención de Incendios Forestales de la Demarcación de Xàtiva, y la Resolución de 10 de marzo de 2014, de la Dirección General de Prevención, Extinción de Incendios y Emergencias, sobre reducción de los horarios aptos para la realización de quemadas.

Todo eso en virtud de aquello dispuesto en la Ley 3/1993, de 9 de diciembre, de la Generalidad Valenciana, Forestal de la Comunidad Valenciana; en el Decreto 98/1995, del Gobierno Valenciano, por el cual se aprueba el Reglamento de la Ley 3/93, de 9 de diciembre, Forestal de la Comunidad Valenciana; en la Ley 43/2003, de 21 de noviembre, de Montes; en el Decreto 3.769/1972, de 23 de diciembre, por el cual se aprueba el Reglamento de la Ley 81/1968, de 5 de diciembre, sobre Incendios forestales; y en el Real Decreto 1.777/79, de 22 de junio.

En todo lo previsto en este plan, se estará a lo dispuesto en las normas de aplicación general reflejadas en la citada Ley Forestal de la Comunidad Valenciana.



Principales modificaciones de la normativa a la que ha de adaptarse el plan local de quemas. Fuente: GVA.

NORMATIVA	MODIFICACION QUE SE ESTABLECE
RESOLUCIÓN de 10 de marzo de 2014, de la Dirección General de Prevención, Extinción de Incendios y Emergencias, sobre reducción de los horarios aptos para la realización de quemas	No se permite utilizar el fuego, ni autorizar su uso después de las 13.30 horas.
RESOLUCIÓN de 12 de mayo de 2017, de la directora general de Prevención de Incendios Forestales, sobre modificación del período de quemas.	Ampliar el período en el que no se podrá autorizar, en los terrenos forestales, en los colindantes o con una proximidad menor de 500 metros de aquellos, la quema de márgenes de cultivo o de restos agrícolas o forestales, así como la quema de cañares, carrizales o matorrales, que pasa a ser desde el 1 de junio hasta el 30 de junio, ambos inclusive, y desde el 1 de octubre hasta el 16 de octubre, ambos inclusive, y en lo sucesivo, hasta nueva resolución que disponga otro período distinto.
RESOLUCIÓN de 26 de enero de 2018, de la directora general de Prevención de Incendios Forestales sobre modificación del período de quemas.	Solo se podrán realizar dichas quemas cuando el nivel de preemergencia por riesgo de incendios forestales, determinado por el órgano competente, sea 1. Esta limitación es de aplicación general, tanto a aquellos municipios que dispongan de plan local de quemas aprobado, como para aquellos que no dispongan de él. 2. Mantener el horario de dichas quemas entre el orto y las 13.30 horas, conforme a la Resolución de 10 de marzo de 2014, de la Dirección General de Prevención, Extinción de Incendios y Emergencias, sobre reducción de los horarios aptos para la realización de quemas (DOGV 7242, 27.03.2014), momento en el cual dicha quema debe estar totalmente extinguida.
DECRETO 148/2018, de 14 de septiembre, del Consell, por el que se modifica el Decreto 98/1995, de 16 de mayo, del Gobierno Valenciano, y por el que se aprueban las normas de seguridad en prevención de incendios forestales a observar en el uso festivo-recreativo del fuego en suelo forestal, colindante o con una proximidad inferior a 500 metros de terreno forestal.	Quedan prohibidas como medida de precaución general en los terrenos forestales, en los colindantes o con una proximidad menor a 500 metros de aquellos, las acciones o actividades siguientes: a) Arrojar fósforos y colillas encendidas. b) Encender fuego con la única finalidad de cocinar o calentarse fuera de los lugares preparados y autorizados al efecto. c) La instalación o mantenimiento de depósitos o vertederos de residuos sólidos que incumplan las condiciones legalmente establecidas para su instalación. d) Arrojar basura o cualquier otro tipo de desecho fuera de las zonas establecidas al efecto. e) El lanzamiento de cohetes, globos o artefactos de cualquier clase que contengan fuego, o puedan producirlo, fuera de los emplazamientos autorizados en el Registro de emplazamientos para actos y festejos tradicionales que pueden usar fuego o artefactos pirotécnicos en suelo forestal, colindante o con una proximidad inferior a 500 metros de terreno forestal f) La quema de márgenes de cultivos o de restos agrícolas o forestales durante el periodo comprendido entre el 1 de julio y 30 de septiembre. g) La quema de cañares, carrizales o matorrales ligada a algún tipo de aprovechamiento ganadero, cinegético o de cualquier otro tipo durante el periodo comprendido entre el 1 de julio y el 30 de septiembre. 2. Los periodos indicados en el apartado anterior podrán modificarse por la dirección general competente en función de las condiciones de peligro de incendio.

1.3.- ÁMBITO DE APLICACIÓN

El ámbito que abraza este Plan es el término municipal de AGULLENT, concretamente la franja de 500 metros que circunda los terrenos forestales, todo atendiendo a la definición de estos terrenos que aparece al Capítulo del Decreto 98/1995, de 16 de mayo, del Gobierno Valenciano, por el cual se aprueba el Reglamento de la Ley 3/1993, de la Generalidad Valenciana, Forestal de la Comunidad Valenciana. Además, también será de aplicación todo el que aparece en esta ordenanza en la franja de 500 metros a núcleos urbanos o industriales.



En ningún caso podrá aplicarse este plan o sus determinaciones a la autorización de quemas de residuos industriales, urbanos o asimilables, la eliminación de los cuales queda sujeta a su regulación específica.

1.4.- PROCESO DE APROBACIÓN

La propuesta de modificación del Plan de Quemas será aprobada por el PLENO del Ayuntamiento, y una vez aprobado deberá remitirse a la Dirección Territorial para su aprobación.

El Plan entrará en vigor en el momento que el Director Territorial de la Consellería competente lo apruebe.

Este plan deroga anteriores planes si los hubiere, así como cualquier normativa municipal anterior sobre la misma materia que se oponga al mismo.

2.- DESCRIPCIÓN DEL TÉRMINO MUNICIPAL.

AGULLENT se encuentra situada al suroeste del Valle de Albaida, en la vertiente norte de la [Sierra de Agullent](#), y en el margen derecho del río Clariano. Desde Valencia, se accede a esta localidad a través de la A-7 para enlazar con la CV-40. Dista 83,7 Km de la capital y se encuentra a una altitud media de 411 msnm aproximadamente.

El término municipal limita al norte con Aiello de Malferit y Albaida, al sur con Alfafara y Agres, y al este con Benissoda y Albaida y al oeste con Onteniente.

2.1.- OROGRAFIA

La superficie del término es ondulada con una extensión de 1.624,40 ha, con una superficie forestal total de 386,62 ha, y una superficie forestal gestionada por la GVA de 228 ha, siendo la superficie agrícola de 513 ha.

El término se encuentra enclavado entre los dos montes de titularidad o gestión pública, La Sierra (V136) con una superficie de 228 has que pertenece a la Generalitat Valenciana y el monte del Ermitorio de San Vicente (V092) con una superficie de 57 has, que pertenece al ayuntamiento. La superficie del monte está deslindado y amojonado.

La gran parte de la superficie de la localidad se encuentra en zona plana, únicamente se sitúan zonas con pendientes al sur del municipio correspondientes a la Sierra de Agullent.

2.2.- HIDROGRAFIA

Los principales cursos de agua pertenecen a barrancos estrechos y profundos, y son en el ámbito local el Barranco del Marqués, el del Paraís o el Barranco de la Font Jordana.



2.3.- CARACTERIZACIÓN SOCIO-ECONÓMICA

El municipio de AGULLENT presenta una población de 2.387 habitantes, con una densidad de población de 146,99 habitantes por kilómetro cuadrado (año 2018)

La actividad económica industrial es muy importante por la presencia de grandes empresas textiles dedicadas a la fabricación de mantas, de estampados, y de moda, etc.

2.4.- SUELO FORESTAL

La vegetación dominante en la zona forestal de AGULLENT de La Sierra, es el pino blanco, por degradación del carrascar primigenio y ulterior repoblación forestal. Los pinos proporcionan cobijo a un sotobosque o matorral de coscoja, romero, aliaga, zarza y otros arbustos como madresevas, aladierno, durillo...etc.

La estructura de la vegetación presenta una continuidad de matorrales de especies muy inflamables como se describen en el párrafo anterior, con alturas de menos de 2 metros y pinares de sotobosque en un modelo de combustible tipo 7 según la escala de Rothermel

No existe ninguna figura de protección (Parque natural, parajes naturales municipales, microreservas, paisajes protegidos, et....)

En cuanto a la actividad cinegética, la mayor parte del término municipal, se encuentra incluido como a espacio cinegético.

2.5.- ZONAS DE CULTIVO

Dada la morfología del municipio, los terrenos agrícolas se concentran en la zona central y norte del municipio, donde en los terrenos abancalados predominan los cultivos mediterráneos: el olivo, la viña y los frutales de hueso; los algarrobos, almendros e higueras (más abundantes antiguamente), y los nuevos cultivos de cítricos y hortalizas.

2.5.-CLIMATOLOGÍA.

El clima de la comarca es un clima mediterráneo con ligeros rasgos de continentalidad, con unas temperaturas alrededor de los 17°C de media anual y una oscilación térmica de aproximadamente 12°C. Los inviernos son poco fríos (11°C) y cortos, y desde mayo hasta octubre la temperatura media oscila alrededor de los 20°C, siendo el mes más cálido julio seguido por agosto.

Las lluvias son relativamente abundantes (455 litros/m² y año) que se concentran fundamentalmente en temporales de levante, durante el otoño, la primavera y el invierno.



3.- INVENTARIO DE ACTIVIDADES TRADICIONALES QUE REQUIEREN EL USO DEL FUEGO. CUANTIFICACIÓN Y JUSTIFICACIÓN.

En el área mediterránea se ha utilizado el uso del fuego como herramienta cultural en distintos usos del municipio, como forma fácil de eliminar los residuos en las actividades agrícolas, jardinería y como técnica generalizada para la limpieza márgenes. En menor medida, el fuego ha sido también utilizado en actividades ganaderas, limpieza de monte bravo y rebrote de vegetación cinegéticas.

En la actualidad, en el término municipal de AGULLENT los usos y actividades culturales que se vienen desarrollando de forma tradicional del fuego son los siguientes:

3.1-QUEMAS AGRÍCOLAS

Esta actividad se lleva a cabo por los propietarios y arrendatarios de las explotaciones agrícolas de secano y de regadío. El uso del fuego depende de la actividad agrícola que demanda cada tipo de cultivo, frutales, almendro, olivo y vid, principalmente. El uso más problemático está ligado a las labores de poda que se llevan a cabo atendiendo al siguiente calendario y según variedades.

	Ene	Feb	Mar	Abr	May	Jun	Jul	Ago	Sep	Oct	Nov	Dic
VIÑA	X	X									X	X
OLIVO		X	X	X	X							
FRUTALES	X	X	X									X
ALMENDROS	X										X	X
NARANJOS			X	X	X							

3.2- QUEMAS RIBAZOS, MARGENES, ACEQUIAS Y CUNETAS

Se entienden todas aquellas en las que se quema vegetación arbustiva, matorral, arbolado o sus restos situados entre campos de cultivo o recayente a zonas forestales. El Ayuntamiento dará solo autorización para la realización de estas quemas, si están situadas entre los 30-100 m. del terreno forestal. Estando prohibidas en la **Zona de Máximo Riesgo de 0-30 m.**

3.3 - OTRAS ACTIVIDADES

Los asentamientos apícolas del término pueden ser un riesgo por el empleo de ahumadores si se sitúan en la interfaz agrícola-forestal y les será de aplicación las mismas restricciones que para la Zona de máximo riesgo.

Las podas de árboles y setos en chalets y casetas de urbanizaciones serán consideradas como **residuo urbano** y no es autorizable por este Plan de acuerdo con la Normativa vigente en materia de Residuos.

El uso del fuego para la realización del castillo de fuegos artificiales durante las **Fiestas de Moros y Cristianos y las Patronales**, la segunda quincena de abril y la primera quincena de septiembre, estará condicionado a las normas de seguridad en prevención de incendios forestales a observar en el uso festivo-recreativo del fuego en suelo forestal, colindante o con una proximidad inferior a 500 metros de terreno forestal, y cumplimiento de los niveles de alerta de la Conselleria.



4.- REGULACIÓN Y ORGANIZACIÓN DE LAS ACTIVIDADES EN EL ESPACIO Y EN EL TIEMPO

4.1- ORGANIZACIÓN DEL ESPACIO

Se incluyen en el presente plan local de quemas todas las parcelas situadas en el término municipal de AGULLENT, ya que por su orografía y distribución del suelo forestal, resulta imposible el definir las que se encuentran a menos 500 m. de terreno forestal y las que están a más de 500 m. y se dividen en relación al riesgo en dos zonas principales:

- A) Zona de máximo riesgo:

Parcelas agrícolas que componen la interfaz agrícola-forestal, situadas en la franja de 0 - 30 m. de márgenes, cunetas, o formaciones vegetales con continuidad con el terreno forestal. Se deberá solicitar el correspondiente permiso al Ayuntamiento.

Sólo se permiten las quemas de restos agrícolas en estas parcelas sí disponen de **quemador**, serán consideradas como quemas en zonas de máximo riesgo y deberán de disponer “certificado de lugar de uso del fuego en la parcela” con el visto bueno del agente medioambiental.

En caso de eliminación de material vegetal por transformación, arranque de árboles o cambio de cultivo, en estas parcelas, será obligatorio la retirada de los restos a más de 30 m. de los márgenes, cunetas o formaciones vegetales con continuidad con terreno forestal.

- B) Zona General:

Está compuesta por el resto del terreno agrícola del municipio. Esta zona se dividirá en:

- Parcelas situadas entre 30 – 100 m de márgenes, cunetas, o formaciones vegetales con continuidad con el terreno forestal. Las quemas que se realicen en esta franja de terreno y en hogueras, se deberá solicitar el correspondiente permiso al Ayuntamiento.
- Parcelas situadas a más de 100 m de márgenes, cunetas, o formaciones vegetales con continuidad con el terreno forestal. Las quemas que se realicen en esta franja de terreno no requerirán permiso al Ayuntamiento.

NORMAS ESPECÍFICAS PARA REALIZAR QUEMAS AGRÍCOLAS EN HOGUERAS EN ZONA GENERAL.

Criterios obligatorios:

- a) Las hogueras se situaran en el **interior** de la parcela agrícola. Se ubicarán en el lugar de la parcela más alejado de la vegetación forestal (más de 30m)
- b) En caso de que la parcela se encuentre rodeada de vegetación forestal se quemará en el centro de la parcela, siempre que existan más de 30 m de distancia desde el centro de la parcela hasta el monte, si no se cumpliese este requisito se deberá trasladar los restos a otras parcelas que lo cumplan.
- c) Las hogueras se harán con una banda perimetral limpia de vegetación hasta suelo mineral de 2 m de anchura (suelo cavado o rastrillado) o dentro de terreno labrado con el mismo perímetro de seguridad como mínimo.
- d) La carga de las hogueras será moderada y adecuada a las condiciones ambientales del momento y del combustible que se esté eliminando (verde o



seco), para evitar el escape de pavesas y la sofiamación de la vegetación circundante.

- e) **Siempre** ha de haber personal presente si hay fuego vivo o ascuas.
- f) Las hogueras deben de quedar **totalmente extinguidas** realizando el siguiente proceso:
 - Con las cenizas recogidas en el centro de la hoguera, mojar los restos con agua, **remover las brasas**, volver a tirar agua y remover.
 - No abandonar la hoguera hasta que los restos se encuentren aproximadamente a temperatura ambiente.

Si no tiene agua suficiente para realizar el proceso anterior:

- Mezcle y revuelva tierra o arena con las brasas para apagarlo todo.
 - Examine bien todos los residuos de la fogata y asegúrese que no quede nada ardiendo.
 - No entierre las brasas, pues pueden continuar ardiendo sin llamas y producir una carbonera.
 - No abandonar la hoguera hasta que el conjunto de restos se encuentren aproximadamente a temperatura ambiente.
- g) Cada trabajador tendrá a mano herramientas de sofocación de fuego, como pueden ser mochilas extintoras, cubos de agua o herramientas de cavado y lanzado de tierra (azadas, palas, ramas...), para ser usadas en caso de necesidad.

Recomendaciones:

- a) Preferentemente se deben quemar restos verdes.
- b) Se observará la dirección del viento para minimizar la pérdida de visibilidad en las vías de comunicación cercanas.

4.2- ORGANIZACIÓN DEL TIEMPO

Según el Reglamento de la Ley 3/1993, Forestal de la Comunitat Valenciana, el calendario para la realización de las quemas se divide en dos periodos, un periodo de bajo riesgo entre el 17 de octubre y el 31 de mayo, y otro de alto riesgo entre el 1 de junio y el 16 de octubre, en el que quedan prohibidas las quemas. Atendiendo a las características y cultivos del término de AGULLENT se establecen los siguientes:

- Periodos de aplicación y horarios

- Del 17 de octubre al 31 de mayo:

En **A) Zona de Máximo Riesgo**, se podrá quemar todos los días, excepto el periodo comprendido entre el Jueves Santo y el Lunes de San Vicente, ambos inclusive y los días declarados de Alerta 2 o 3 (PREVIFOC) por la Conselleria. En horario desde la salida del sol y hasta las **13:30 h.**

- Del 17 de octubre al 31 de mayo:

En **B) Zona General**, se podrá quemar todos los días, excepto el periodo comprendido entre el Jueves Santo y el Lunes de San Vicente, ambos inclusive y los días declarados de Alerta 2 o 3 (PREVIFOC) por la Conselleria. En horario desde la salida del sol y hasta las **13:30 h.**

- Del 1 de junio al 16 de octubre:

En **B) Zona General**, por motivos excepcionales y justificados asociados al calendario agrícola tradicional (Transformaciones, arranque de árboles, podas en verde...etc) se podrá permitir la realización de quemas de restos agrícolas con Autorización del Ayuntamiento y supervisión del Agente



Medioambiental. En horario desde la salida del sol hasta las 11 h. y en días establecidos por el Agente Medioambiental.

4.3.- OTRAS NORMAS DE APLICACIÓN.

A) En los casos en los que se pretende eliminar mediante el fuego grandes cantidades de restos vegetales, como la quema de materiales procedentes de márgenes, ribazos y acequias, habrá que considerar todos los preceptos indicados en la ordenanza y además será obligatorio contar con autorización expresa del Ayuntamiento en la que se determinará las condiciones en las que se deberá hacer la quema, que como mínimo serán:

- No existirá continuidad de vegetación entre la zona de quema y la zona forestal.
- Como mínimo, habrá 30 metros limpios de vegetación y materiales combustibles entre la zona de quema y la zona forestal.
- El frente del fuego no podrá superar en ningún caso los 5 metros de longitud. Se compartimentará la cantidad de restos vegetales para eliminarlas en varios ciclos de quema.
- Siempre habrá personal presente hasta la completa extinción del fuego.
- El ayuntamiento podrá ordenar otras obligaciones atendiendo a las singularidades de cada caso.

B) Otras acciones o actividades que podrán realizarse mediante autorización previa de la Dirección de los Servicios Territoriales de la Consellería de Agricultura, Medio Ambiente, Cambio Climático y Desarrollo Rural:

- Almacenamiento, transporte o utilización de material inflamable o explosivo.
- Operaciones de destilación de plantas aromáticas.
- Utilización de grupos electrógenos, motores, equipos eléctricos o de explosión, aparatos de soldadura, etc., incluidos los pertenecientes a maquetas dirigidas a autocontrol.
- Acumulación y almacenamiento de madera, leña y cualquiera tipo de residuo agrícola o forestal.
- La quema de cañaverales, cañizo o matorrales dedicados a algún tipo de aprovechamiento ganadero, cinegético o de cualquiera otro tipo fuera del período comprendido entre el 1 de julio y el 30 de septiembre.

4.4- LAS AUTORIZACIONES.

- Las autorizaciones para las quemas de restos agrícolas o forestales en parcelas situadas entre **0-30 m.**, de márgenes, cunetas, o formaciones vegetales con continuidad con el terreno forestal, de la Zona de Máximo Riesgo, durante el periodo del 17 de octubre al 31 de mayo, serán extendidas por el Ayuntamiento mediante el modelo que se adjunta como **anexo 1** al presente Plan. A este efecto, el interesado deberá solicitarlas al menos 48 horas antes del comienzo de las tareas de quema. El **período de vigencia** de las autorizaciones y de las renovaciones respectivas será de 15 días naturales. EL Ayuntamiento podrá modificar el período de vigencia atendiendo a las condiciones climáticas existentes.
- Las autorizaciones para las **quemas de restos agrícolas** o forestales en parcelas situadas entre **30-100 m.**, de márgenes, cunetas, o formaciones vegetales con continuidad con el terreno forestal, de la Zona General, durante el periodo del 17 de octubre al 31 de mayo, serán extendidas por el Ayuntamiento mediante el modelo que se adjunta como **anexo 1** al presente Plan. A este efecto, el interesado deberá solicitarlas al menos 48 horas antes del comienzo de las tareas de quema. El **período de vigencia** de las autorizaciones y de las renovaciones respectivas será de **30 días** naturales. EL Ayuntamiento podrá



modificar el período de vigencia atendiendo a las condiciones climáticas existentes.

- Las autorizaciones para las **quemas especiales** de restos agrícolas o forestales en toda la Zona General, durante el periodo del 1 de junio al 16 de octubre, serán extendidas por el Ayuntamiento con el VºBº de Agente Medioambiental mediante el modelo del **anexo 2** del presente Plan.

4.5- NORMAS A SEGUIR.

Sin perjuicio de las normas de aplicación general, los usuarios deberán observar las siguientes obligaciones:

- a) La persona al cargo de la realización del trabajo de quema deberá llevar encima, en el momento de la ejecución de estos trabajos, la autorización necesaria.
- b) El lugar donde se realizará la quema estará limpio de brozas y matorrales, hasta el suelo mineral, en al menos una franja de dos metros de ancho, y con disponibilidad de agua suficiente para el control del fuego en caso de accidente.
- c) La carga de las hogueras será moderada y adecuada a las condiciones ambientales del momento y del combustible que se esté eliminando (verde o seco), para evitar escapes de pavesas y elevadas temperaturas.
- d) No se abandonará la vigilancia de la quema por parte del interesado hasta que el fuego esté totalmente apagado y no transcurran dos horas sin que se observen brasas. Por lo tanto, no se debe aportar material combustible al fuego hasta la hora máxima en la que se permite arder, ya que a esta hora es necesario que el fuego esté totalmente apagado.
- e) Por seguridad en el trabajo, en el lugar de realización de la quema deberá haber un teléfono móvil operativo u otro medio de comunicación que permita un aviso de alarma rápido. En caso de no haber cobertura de telefonía móvil en el puesto de trabajo, el encargado de los trabajos deberá tener controlado el lugar más próximo desde donde se puede hacer una comunicación efectiva antes de iniciar los trabajos con fuego.
- f) Las acumulaciones o almacenamientos previos a la quema de leña, restos agrícolas o forestales, no podrán realizarse en los caminos ni en una franja de 5 metros de ancho a ambos lados de estos
- g) Las urbanizaciones situadas en terrenos incluidos dentro el ámbito de aplicación de la presente orden deberán mantener limpios de vegetación los viales de acceso, las cunetas y todas las parcelas perimetrales, y, en cualquiera caso, cumplirán las normas establecidas que al respecto indican los planes generales de ordenación urbana o las normas de rango inferior.
- h) Toda persona que advierta la existencia o iniciación de un incendio forestal deberá dar cuenta del hecho, llamando al teléfono de emergencias de la Generalidad, 112 o bien, por el medio más rápido posible, al Ayuntamiento o agente de la autoridad más próximo.
- i) El presente Plan no tendrá validez ni los días de riesgo extremo (Previfoc) ni los días de viento; por lo tanto, estos días las autorizaciones no tendrán validez, y se suspenderán inmediatamente los trabajos de quema. Si, una vez iniciados los trabajos de quema, se produce la aparición de viento, se suspenderán los trabajos de forma inmediata y se apagará el fuego. En todo caso, si por parte del personal encargado del control de quemas, se considera que no se cumplen las normas de seguridad, se procederá inmediatamente a paralizar la actividad.

Quedan además prohibidas, como medida preventiva general, a los terrenos indicados en los anteriores apartados, las acciones o siguientes actividades:

1. Tirar cerillas y puntas de cigarrillo encendidos.
2. Encender fuego con la única finalidad de cocinar o calentarse fuera de los lugares preparados y autorizados al efecto.



3. La instalación o mantenimiento de depósitos o vertederos de residuos sólidos que incumplen las condiciones legalmente establecidas para su instalación.
4. Tirar estiércol o cualquiera otro tipo de rechazo fuera de las zonas establecidas al efecto.
5. El lanzamiento de cohetes, globo o artefactos de cualquiera clase que contengan fuego, o puedan producir.

5. – MEDIDAS EXTRAORDINARIAS

La aplicación de la modificación del Plan Local de Quemas de AGULLENT quedará supeditada a todas las indicaciones o prohibiciones que emanan de la Consellería competente en la materia, dentro del marco del Plan de Prevención de Incendios Forestales (PREVIFOC) y, en consecuencia, sujeto a aquello previsto al Capítulo V de la Orden de 30 de marzo de 1994. Por lo tanto, las autorizaciones no serán válidas cuando la fecha de autorización coincida con los días declarados de peligro extremo por la Consellería competente en la materia. Esta circunstancia se puede saber mediante el teléfono de información de la Generalidad 012, Emergencias 112, o a la web de información del nivel de preemergencia por incendios forestales de la Generalidad.

6.- VIGENCIA DEL PLAN LOCAL DE QUEMAS.

Los planes locales de quema se encuentran incluidos en los planes locales de prevención de incendios forestales. Estos documentos tienen una vigencia de 15 años, con revisiones cada 5 años en las que se pueden incluir modificaciones del documento, revisión o nueva redacción. Si no existe un motivo para la modificación, revisión o nueva redacción del Plan Local de Quemas, este se mantendrá vigente.

En el caso de modificación o nueva redacción, el nuevo documento seguirá el proceso de aprobación descrito en el apartado 1.4: aprobación por el pleno del ayuntamiento y remitido al órgano competente de la Consellería, para su aprobación.

7.- MEDIOS QUE LA ENTIDAD LOCAL DISPONE PARA APOYAR EL PLAN LOCAL DE QUEMAS

El ayuntamiento de Agullent dará la máxima difusión del contenido de este plan de quemas, el cual estará a la disposición de los agricultores de la población de Agullent, en las dependencias municipales.

Los días en los que se declare el peligro máximo de incendio forestal (Nivel 3), se dará aviso por bando municipal de la prohibición de realizar quemas agrícolas, y se extremará la vigilancia por parte de la policía municipal.

En cuanto a los medios humanos, el ayuntamiento de Agullent dispone de auxiliar administrativo, de lunes a viernes, en horario de mañana, para la expedición de autorizaciones para la realización de las quemas agrícolas. Los trabajos de vigilancia recaen en la policía municipal de lunes a viernes.

8.- DISPOSICIONES ADICIONALES

8.1 Autoridad y Firma

La solicitud de autorización de quemas se realizará en el ayuntamiento de Agullent, en horario de oficina, y de acuerdo con el modelo oficial.



Las quemadas especiales fuera del periodo de quemadas legalmente establecido, deberán ser autorizadas por el Agente Medioambiental de la zona, de acuerdo con el modelo oficial.

8.2 Infracciones

La vulneración de las prescripciones contenidas en la Ley Forestal tendrá consideración de infracción administrativa, y llevará consigo la imposición de sanciones a sus responsables, la obligación de resarcimiento de los daños y indemnizaciones de los perjuicios y la restauración física de los bienes dañados, todo ello con la independencia de las responsabilidades penales, civiles o de otro orden en que pudieran incurrir los infractores. (Artículo 174 del Reglamento de la Ley Forestal de la Comunidad Valenciana)

Corresponde a la Conselleria con competencias de medio ambiente la potestad para instruir los expedientes y sancionar las acciones u omisiones contrarias a lo dispuesto en la Ley 3/1933 Forestal de la Comunidad Valenciana (Artículo 69)

8.3 Sanciones

En cuanto a la regularización del régimen sancionador en materia forestal, será de aplicación la regulación establecida en la normativa básica estatal.

Las autoridades competentes para imponer multas y cuantías máximas de las mismas serán:

- a. Director/a Territorial competente por razón de la materia por infracciones leves con multas de 100 a 1.000 euros
- b. Director/a Territorial competente por razón de la materia por infracciones leves con multas de 1001 a 100.000 euros
- c. Director/a Territorial competente por razón de la materia por infracciones leves con multas de 100.001 a 1.000.000 euros

**9.- ANEXOS**-. ANEXO I (MODELO AUTORIZACIÓN QUEMAS ORDINARIAS)**SOLICITUD DE AUTORIZACIÓN PARA LABORES DE QUEMA****SOLICITANTE:**.....**DNI:**.....**POBLACIÓN:**.....**TLF.:**.....LOCALIZACIÓN:

PARTIDA	POLÍGONO	PARCELAS	MEDIOS PREVENCIÓN

MEDIOS DE PREVENCIÓN: CUBA (C) MOCHILA (M) QUEMADOR (Q) TOMA DE AGUA (T)

PARCELAS QUE REQUIEREN AUTORIZACIÓN DEL AYUNTAMIENTO**- ZONA DE RIESGO:**0-30 m. de terreno forestal **CON QUEMADOR.****- ZONA GENERAL:**

30-100 m de terreno forestal: sin/con quemador.

HORARIO DE QUEMASHorario desde la salida del sol **hasta las 13:30 horas.**

• **Zona Máximo Riesgo 0-30 m.:** Del 17 de octubre al 31 de mayo, excepto periodo desde Jueves Santo hasta Lunes de San Vicente, ambos inclusive y días considerados ALERTA 2 o 3 por la Consellería.

• **Zona General:** Del 17 octubre a 31 de mayo, excepto periodo desde Jueves Santo hasta Lunes de San Vicente, ambos inclusive y días considerados ALERTA 2 o 3 por la Consellería.

OBSERVACIONES:

AGULLENT a de

de 20

AUTORIZACIÓN NÚM. Se autoriza, **POR UN PLAZO DE** **DÍAS**, a la persona responsable para realizar la operación arriba indicada, que debe cumplir las normas generales y particulares que se especifican al dorso.

La Persona Responsable

EL AYUNTAMIENTO



NORMAS DE APLICACIÓN GENERAL. Los usuarios deberán observar las siguientes obligaciones:

- a) La autorización no tendrá validez los días de viento. Si una vez iniciados los trabajos de quema, se produce la aparición de viento, se suspenderán los trabajos de forma inmediata y se apagará totalmente el fuego. En cualquiera caso, no será válida cuando la fecha de autorización coincida con los días declarados de peligro extremo por la Consellería competente.
- b) El lugar donde se vaya a realizar la quema estará limpio de broza y matorrales, hasta el suelo mineral, en al menos una franja de dos metros de ancho y con disponibilidad de agua suficiente para el control del fuego en caso de accidente.
- c) No se abandonará la vigilancia de la quema por parte del interesado hasta que el fuego esté totalmente apagado y transcurran dos horas sin que se observen brasas.
- d) La persona que realice la quema deberá llevar la autorización de los trabajos, y actuará como a responsable de todos los daños que pueda causar. Sin perjuicio de las responsabilidades legales que se derivan de sus actos.
- e) Las acumulaciones o almacenamientos previos a la quema de leña de los restos agrícolas o forestales, no podrán realizarse en caminos ni en una franja de 5 metros de ancho a ambos lados de estos.
- f) Quedan prohibidas las quemas en barrancos y otros cursos de agua. Excepto autorizaciones.
- g) Las urbanizaciones situadas en terrenos incluidos dentro del ámbito de aplicación de la presente orden deberán mantener limpios de vegetación los viales de acceso, las cunetas y todas las parcelas perimetrales, y, en cualquiera caso, cumplirán las normas establecidas que sobre eso indican los planes generales de ordenación urbana o las normas de rango inferior. En el supuesto de requerir autorización para las tareas de quema de los restos vegetales de las parcelas, sus titulares deberán atenerse a las condiciones establecidas.
- h) Toda persona que advierta la existencia o indicación de un incendio forestal, deberá dar cuenta del hecho, avisando al teléfono de emergencias de la Generalidad 112, o bien a través del medio más rápido posible, al Ayuntamiento o agente de la autoridad más próximo.
- i) Cualquiera otro deber u obligación contemplado al Capítulo IV de la Orden de 30 de marzo de 1994, de la Consellería de Medio Ambiente, o, en su caso, de las normas de carácter municipal que, relacionadas con esta materia, adopte el Ayuntamiento en el futuro.
- j) Las quemas de carácter y uso forestal, así como sus correspondientes autorizaciones, continuarán dependiendo de la Consellería competente en la materia.

Otras normas de aplicación general:

Quedan, además, prohibidas como medida precautoria general, en los terrenos indicados en los apartados anteriores, las acciones o siguientes actividades:

- Tirar cerillas y puntas de cigarrillo.
- Encender fuegos con la única finalidad de cocinar o calentarse fuera de los lugares preparados y autorizados al efecto.
- La instalación o mantenimiento de depósitos o vertederos de residuos sólidos que incumplan las condiciones legalmente establecidas para su instalación.
- Tirar estiércol o cualquiera otro tipo de rechazo fuera de las zonas establecidas al efecto.
- El lanzamiento de cohetes, globo o artefactos de cualquiera clase que contengan fuego, o puedan producir.
- Quema de cañaverales, cañizos o matorrales dedicados a algún tipo de aprovechamiento ganadero, cinegético o de cualquiera otro tipo durante el período comprendido entre el 15 de junio y el 15 de octubre.
- Utilización de grupos electrógenos, motores, equipos eléctricos o de explotación, aparatos de soldadura, etc., incluidos los pertenecientes a maquetas dirigidas por autocontrol.



- ANEXO II (MODELO AUTORIZACIÓN QUEMAS ESPECIALES)

**SOLICITUD DE AUTORIZACIÓN PARA LABORES DE QUEMAS ESPECIALES EN
PERIODO DESDE 1 JUNIO AL 16 DE OCTUBRE**

SOLICITANTE:.....**DNI**.....

POBLACIÓN:.....**TLF.:**.....

LOCALIZACIÓN:

PARTIDA	POLÍGONO	PARCELAS	MEDIOS PREVENCIÓN

MEDIOS DE PREVENCIÓN: CUBA (C) MOCHILA (M) TOMA DE AGUA (T)

ACTIVIDAD A REALIZAR:

Transformación [] Arranque de árboles [] Podas en verde [] Otras []

PARCELAS QUE REQUIEREN AUTORIZACIÓN

- **ZONA GENERAL:** Todas las parcelas

HORARIO DE QUEMAS: Desde la salida del sol hasta las 11 h.

OBSERVACIONES:

AGULLENT a de 20 .

AUTORIZACIÓN NÚM. Se autoriza a la persona responsable para realizar la operación arriba indicada, durante los días de , debiendo de cumplir las normas generales y particulares que se especifican al dorso.

La Persona Responsable

EL AYUNTAMIENTO

EL AGENTE
MEDIOAMBIENTAL



CARACTERÍSTICAS GENERALES DE LAS AUTORIZACIONES Y OBLIGACIONES PARTICULARES DE LOS USUARIOS PARA LAS QUEMAS ESPECIALES

- El período de vigencia de cada autorización vendrá determinado por Agente Medioambiental.
- EL HORARIO para quemas será: Desde la salida del sol hasta las 11 h.

NORMAS DE APLICACIÓN GENERAL. Los usuarios deberán observar las siguientes obligaciones:

- a) La autorización no tendrá validez los días de viento. Si una vez iniciados los trabajos de quema, se produce la aparición de viento, se suspenderán los trabajos de forma inmediata y se apagará totalmente el fuego. En cualquiera caso, no será válida cuando la fecha de autorización coincida con los días declarados de peligro extremo por la Consellería competente.
- b) El lugar donde se vaya a realizar la quema estará limpio de broza y matorrales, hasta el suelo mineral, debiéndose ubicar los montones a quemar en el centro de las parcelas y con disponibilidad de agua suficiente para el control del fuego en caso de accidente.
- c) No se abandonará la vigilancia de la quema por parte del interesado hasta que el fuego esté totalmente apagado y transcurran dos horas sin que se observen brasas.
- d) La persona que realice la quema deberá llevar la autorización de los trabajos, y actuará como a responsable de todos los daños que pueda causar. Sin perjuicio de las responsabilidades legales que se derivan de sus actos.
- e) Las acumulaciones o almacenamientos previos a la quema de leña de los restos agrícolas o forestales, no podrán realizarse en caminos ni en una franja de 5 metros de ancho a ambos lados de estos.
- f) Toda persona que advierta la existencia o indicación de un incendio forestal, deberá dar cuenta del hecho, avisando al teléfono de emergencias de la Generalidad 112, o bien a través del medio más rápido posible, al Ayuntamiento o agente de la autoridad más próximo.
- g) Cualquiera otro deber u obligación contemplado al Capítulo IV de la Orden de 30 de marzo de 1994, de la Consellería de Medio Ambiente, o, en su caso, de las normas de carácter municipal que, relacionadas con esta materia, adopte el Ayuntamiento en el futuro.

Otras normas de aplicación general:

Quedan, además, prohibidas como medida precautoria general, en los terrenos indicados en los apartados anteriores, las acciones o siguientes actividades:

- Tirar cerillas y puntas de cigarrillo.
- Encender fuegos con la única finalidad de cocinar o calentarse fuera de los lugares preparados y autorizados al efecto.
- La instalación o mantenimiento de depósitos o vertederos de residuos sólidos que incumplan las condiciones legalmente establecidas para su instalación.
- Tirar estiércol o cualquiera otro tipo de rechazo fuera de las zonas establecidas al efecto.
- El lanzamiento de cohetes, globo o artefactos de cualquiera clase que contengan fuego, o puedan producir.
- Quema de cañaverales, cañizos o matorrales dedicados a algún tipo de aprovechamiento ganadero, cinegético o de cualquiera otro tipo durante el período comprendido entre el 15 de junio y el 15 de octubre.



- ANEXO III- CARTOGRAFIA

- ANEXO IV (CUADRO RESUMEN)

ZONA	DISTANCIA TERRENO FORESTAL	PERIODO	DIAS	HORARIO	AUTORIZACIÓN	MODELO
ZONA DE MAXIMO RIESGO	0-30 m.	Del 17 de octubre al 31 de mayo	De lunes a domingo	Desde la salida del sol hasta las 13:30 h.	Si CON QUEMADOR max. 15 días	MAQO
ZONA GENERAL	30-100 m.	Del 17 de octubre al 31 de mayo	De lunes a domingo	Desde la salida del sol hasta las 13:30 h.	Si hasta 30 días	MAQO
ZONA GENERAL	+100 m.	Del 17 de octubre al 31 de mayo	De lunes a domingo	Desde la salida del sol hasta las 13:30 h.	No	-
QUEMAS ESPECIALES ZONA GENERAL	<u>+30 m.</u>	Del 1 de junio al 16 de octubre	Según autorización Ayuntamiento y Agente Medioambiental	Salida del sol a 11 h.	Si	MAQE

PLAN DE QUEMAS

AGULLENT

Noviembre - 2020

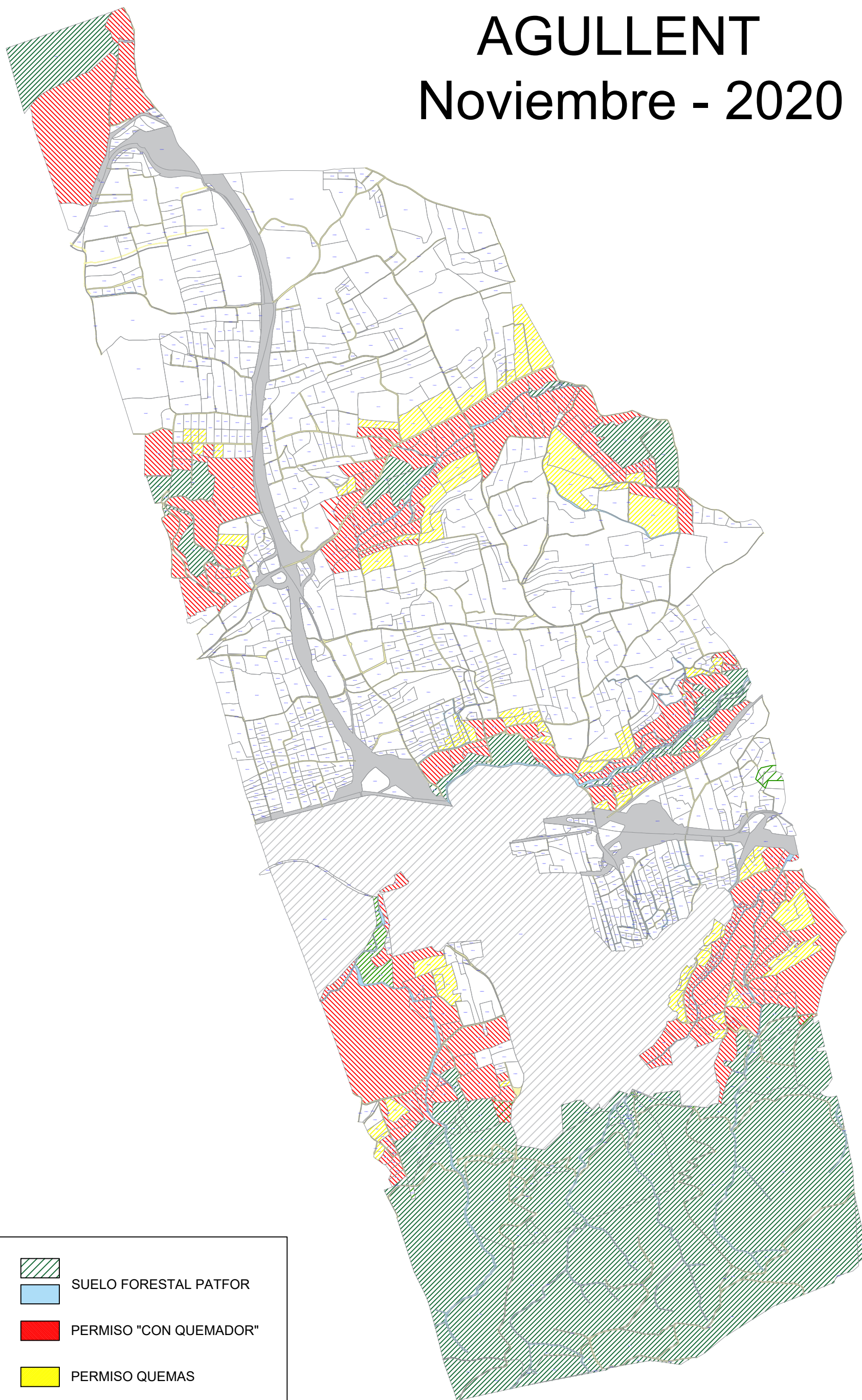
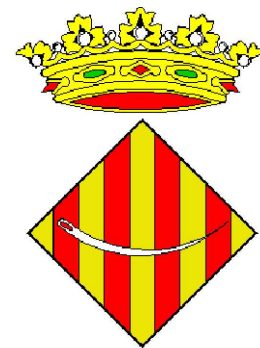

-  SUELO FORESTAL PATFOR
-  SUELO FORESTAL PATFOR
-  PERMISO "CON QUEMADOR"
-  PERMISO QUEMAS
-  ZONA LIBRE