



Ajuntament d'Altea

**AJUNTAMENT D'ALTEA
REGISTRE GENERAL**

17 JUN. 2013

Nº 6565
EIXIDA

CONSELLERIA DE GOBERNACIÓN
AV. RAMBLA MENDEZ NUÑEZ, 41

03006 ALICANTE.

AT/143 PLQ.

DON FERNANDO ALBALADEJO ASENJO. SECRETARIO EN FUNCIONES DEL AYUNTAMIENTO DE ALTEA.

CERTIFICO: QUE EL PLENO DE LA CORPORACIÓN EN SESIÓN CELEBRADA EL DÍA SEIS DE JUNIO DE DOS MIL TRECE, ADOPTO ENTRE OTROS, Y A EXPENSAS DE LA APROBACIÓN DEFINITIVA DEL ACTA, EL SIGUIENTE ACUERDO:

SÉPTIMO.- APROBACIÓN, SI PROCEDE, DICTAMEN COMISIÓN INFORMATIVA DE INFRAESTRUCTURAS, MEDIO AMBIENTE, COMERCIO Y TURISMO SOBRE PLAN LOCAL DE QUEMAS Y SU ORDENANZA REGULADORA.

Visto el dictamen de la Comisión Informativa de Infraestructuras, Medio Ambiente, Comercio y Turismo de fecha 31.05.2013:

"URGENCIA: Teniendo en cuenta lo dispuesto en el Reglamento Orgánico Municipal, el Sr. Presidente concluido el examen de los asuntos incluidos en el Orden del día, y antes de pasar al turno de Ruegos y Preguntas, sometió a votación la declaración de urgencia de los asuntos que se detallarán, acordándose, por mayoría (13 votos a favor: 10 del Grupo Municipal Popular y 3 del Grupo Municipal Cípal y 8 abstenciones: 5 del Grupo Municipal Socialista y 3 del Grupo Municipal Compromís), incluir en el Orden del Día el siguiente: **TERCERO.- APROBACIÓN PLAN LOCAL Y ORDENANZA DE QUEMAS.**

Seguidamente se somete a consideración de la Comisión Informativa de Infraestructuras, Medio Ambiente, Comercio y Turismo el expediente tramitado en relación al Plan Local y Ordenanza de Quemadas.

Y considerando:

I.- La moción suscrita por el Concejal Delegado de Medio Ambiente:

"El uso del fuego vinculado a los trabajos agrícolas es parte de las herramientas del agricultor de Altea para limitar crecimientos de malezas y para eliminar restos de podas de su cultivo. En los últimos tiempos este uso ha provocado graves daños al medio ambiente cuando no se han tomado las medidas suficientes para minimizar el riesgo de incendio. Esto se agrava en nuestro entorno al existir una gran cantidad de parcelas no cultivadas.

La nueva legislación en materia de protección de incendios es cada vez más restrictiva al uso de las quemadas agrícolas, por lo que la normativa municipal ha de ser modificada para adecuarse a las exigencias de normativa autonómica y estatal.

Por lo anteriormente expuesto se propone:

Que se proceda a la redacción de un nuevo plan local de quemadas y una nueva ordenanza municipal que recoja las exigencias de la legislación actual y las necesidades de los agricultores en el término municipal de Altea".

II.- El informe emitido por el Ingeniero Técnico de Obras Públicas Municipal:

Jerónimo Almaraz Pérez, ingeniero técnico de obras públicas municipal, a solicitud del Concejal Delegado del Área de Medio Ambiente, en relación a la propuesta del PLAN LOCAL DE QUEMA DE ALTEA y de la ORDENANZA REGULADORA DEL PLAN LOCAL DE QUEMAS EN EL TÉRMINO MUNICIPAL DE ALTEA, emite el siguiente INFORME:

1.- El objetivo del presente Plan Local de Quemadas (PLQ) es que actúe como regla fundamental, dentro del

Ajuntament d'Altea

Pça. de José Maria Planelles, Altea. 03590 Alacant. Tfno 96 584 13 00. Fax: 96 584 08 24

Fernando Albaladejo Asenjo (1 de 2)
Secretario en funciones
Fecha Firma: 11/06/2013
HASH: 0244851a0a39b3e4d596bdc0e5749

Miguel Ortiz Zaragoza (2 de 2)
El Alcalde
Fecha Firma: 13/06/2013
HASH: b36ee176692a2a410739b78b7f98149c

GENERALITAT VALENCIANA
CONSELLERIA DE GOVERNACIÓ I JUSTIÇA
D.T. ALICANTE-AV. Rambla Méndez Núñez, 41-03002 ALICANTE
HORA
Data
25 JUNY 2013
ENTRADA núm. 29930
Registre



Cod. Validación: 8264X3R4S1MXLXQF37555HEPL | Verificación: http://altea.sedelectronica.es/
Documento firmado electrónicamente desde la plataforma esPublico Gestiona | Página 1 de 31



Ajuntament d'Altea

término municipal, en la gestión del uso del fuego. El PLQ se adecua al actual marco normativo estatal y autonómico.

2.- El ámbito de aplicación es todo el suelo clasificado como no urbanizable, a excepción de los ocupados como montes, entiendo como tales los que se definen la Ley Forestal de la Comunidad Valenciana 3/1993, y los clasificados como urbanizables sin Programa aprobado, en el término municipal de Altea.

3.- Las actividades reguladas por el PLQ son las siguientes:

Quemas agrícolas.

Quemas forestales y matorrales.

Eliminación de restos vegetales de jardinería.

Hogueras en áreas de acampada o recreativas.

Verteros.

4.- El PLQ establece una zonificación del término municipal atendiendo al grado de riesgo de incendio. De manera sucinta las zonas son las siguientes:

ZONA ALTO RIESGO: Polígonos 1, 2, 3 y 4 del Catastro de Rústica.

ZONA BAJO RIESGO: Polígonos del 5 al 12 del Catastro de Rústica.

5.- Se regula el calendario para las autorizaciones de quema y sus duraciones, y las normas generales de aplicación.

6.- Se establecen diferentes medios para la verificación del nivel de preemergencia establecido por la Conselleria, requisito éste imprescindible previo al inicio de la quema.

7.- La aprobación definitiva del PLQ se realizará por parte de la Conselleria de Gobernación, habiendo sido supervisado ya por los técnicos de la Conselleria de Medio Ambiente y se ha comunicado al Consejo Asesor agrario e Altea.

8.- En lo relativo a las ORDENANZA REGULADORA DEL PLAN LOCAL DE QUEMAS EN EL TÉRMINO MUNICIPAL DE ALTEA, el objeto de la misma es establecer la normativa que dentro del término de Altea se encuentra sujeta al uso del fuego, en aras de evitar las consecuencias derivadas de un uso incorrecto y/o de la falta de medidas de prevención.

9.- La Ordenanza regula la tramitación de las autorizaciones de quema.

10.- En el CAPÍTULO 14 de las mismas se establece el régimen disciplinario con la clasificación de las diferentes infracciones y sanciones de aplicación.

III.- El informe emitido por el Jefe del Departamento de Urbanismo:

Visto el texto de la Ordenanza Reguladora del Plan Local de quemas en el término municipal de Altea,
INFORMO:

Primero.- La Ordenanza da carácter vinculante al Plan Local de Quemas, regula las autorizaciones de quema y tipifica las infracciones, para las que establece un régimen sancionador, con sujeción a lo dispuesto en el título XI de la Ley de Bases de Régimen local.

Segundo.- Según dispone el artículo 49 de la ley 7/1985, de Bases de Régimen Local,

Ajuntament d'Altea





Ajuntament d'Altea

"La aprobación de las ordenanzas locales se ajustará al siguiente procedimiento:

a) Aprobación inicial por el Pleno.

b) Información pública y audiencia a los interesados por el plazo mínimo de treinta días para la presentación de reclamaciones y sugerencias.

c) Resolución de todas las reclamaciones y sugerencias presentadas dentro del plazo y aprobación definitiva por el Pleno

En el caso de que no se hubiera presentado ninguna reclamación o sugerencia, se entenderá definitivamente aprobado el acuerdo hasta entonces provisional."

Visto lo anterior, propongo a la Comisión Informativa la elevación al Pleno de la siguiente **PROPUESTA DE ACUERDO**:

Primero.- Aprobar inicialmente la Ordenanza Reguladora del Plan Local de Quemas en el término municipal de Altea.

Segundo.- Publicar en el Boletín Oficial de la Provincia el anterior acuerdo, sometándolo a información pública por un plazo de treinta días, para la presentación de reclamaciones y sugerencias.

IV.- El Plan Local de Quemas de Altea elaborado al efecto..

V.- La Ordenanza Reguladora del Plan Local de Quemas.

La Comisión Informativa de Infraestructuras, Medio Ambiente, Comercio y Turismo, visto el expediente tramitado, en votación ordinaria y por mayoría (13 votos a favor: 10 del Grupo Municipal Popular y 3 del Grupo Municipal Cípal y 8 abstenciones: 5 del Grupo Municipal Socialista y 3 del Grupo Municipal Compromiso) dictamina favorablemente la siguiente propuesta de acuerdo:

PRIMERO.- Aprobar el Plan Local de Quemas que a continuación se detalla:

1-INTRODUCCIÓN:

1.1- Antecedentes. Los incendios constituyen un grave problema, que en la actualidad se acentúan en las zonas mediterráneas, y muy especialmente en el territorio valenciano.

De forma recurrente, los incendios provocan graves daños en las masas forestales y las zonas próximas de cultivo, con la consiguiente repercusión negativa sobre el medio natural, económico y social. Estos acontecimientos pueden dar lugar a situaciones de grave riesgo, catástrofe o calamidad pública, por lo cual se hace necesario la implementación del Plan Local de Quemas, para una gestión y planificación correcta del uso del fuego en las distintas clasificaciones del suelo en el municipio de Altea.

1.2- Objeto y objetivos del plan. Ante el grave problema que supone para los montes de este municipio, las consecuencias que se derivan de un incendio forestal y amparados en la normativa aplicable, se tiene por objeto la redacción de las normas contenidas en este Plan Local de Quemas (en adelante: PLQ), para que actúe como regla fundamental, dentro del término municipal, en la gestión del uso cultural del fuego.

1.3- Marco Normativo y justificación legal.

- Ley 43/25003, de 21 de noviembre, de Montes.
- Decreto 98/1995, de 16 de mayo, del Gobierno Valenciano, por el que se aprueba el reglamento de la Ley 3/1993, Forestal de la Comunidad Valenciana. (Art. 148 y 149).
- Ley 3/1993, de 9 de diciembre, de la Generalitat Valenciana, Forestal de la Comunidad. (Art. 57).
- Orden de 2 de marzo de 2005, de la Conselleria de Territorio y Vivienda, por la que se regulan

Ajuntament d'Altea

Pça. de Jose Maria Planelles, Altea 03590 Alacant. Tífo. 96 584 13 00. Fax: 96 584 08 24



Cód. Validación: 62R4N3R4S1MXLX0F37856HEPL | Verificación: <http://ajtea.sedelectronica.es/>
Documento firmado electrónicamente desde la plataforma esPublica Gestiona | Página 3 de 31



Ajuntament d'Altea

- medidas extraordinarias para la prevención de incendios forestales durante el periodo de Semana Santa y Pascua.
- Decreto 233/1994 de 8 de noviembre, del Gobierno Valenciano, por el que se regulan las acampadas y el uso de instalaciones recreativas en los montes de la Comunidad Valenciana.

1.4- Ámbito de aplicación. El ámbito de aplicación de este PLQ, es Todo el Término Municipal de Altea excepto todos los terrenos ocupados por los montes del Término Municipal de Altea, entendiendo como tales, la definición que realiza la Ley Forestal de la Comunidad Valenciana 3/1993, en su título I, los suelos clasificados como urbanos y urbanizables en el PGOU, y tampoco será de aplicación a los lechos del río.

Este Plan deroga cualquier PLQ anterior sobre la misma materia que se oponga al mismo así como otras versiones del Plan aprobado en su día.

1.5- Proceso de aprobación. Este PLQ recoge las necesidades de los distintos colectivos que habitan en este término municipal y se ha elaborado después de mantener contactos con ellos o sus representantes.

2.- Descripción del término municipal. De acuerdo con la delimitación de términos municipales que ofrece la cartografía oficial del Instituto Cartográfico Valenciano, el término municipal de Altea posee 3.470 hectáreas de extensión.

El término tiene forma de triángulo con el vértice hacia el Sur y ofrece su lado Este al mar Mediterráneo. Su perímetro total es de 36,9 kilómetros, de los cuales, aproximadamente 9,5 kilómetros (algo más de la cuarta parte), son de costa.

El término municipal es colindante por el Norte con Calp, Benissa y Xaló, al Oeste con Callosa d'en Sarrià y La Nucia y al Sur con L'Alfàs del Pi.

Uno de los aspectos más destacados del término municipal, es su relieve y geomorfología, produciéndose un fenómeno particular como es el ascenso en altitud que se produce desde el nivel del mar (cota 0 m.s.n.m) hasta el pico de Bernia situado a cota 1.100 m.s.n.m, en una distancia que apenas supera los 5 kilómetros.

Esta especial configuración geomorfológica ha condicionado, el territorio y su forma de vida a lo largo de la Historia. Ello ha motivado de alguna forma que Altea haya tenido un cierto aislamiento y una forma de vida basada en los recursos que proporcionaba la fertilidad y la abundancia de agua en el valle del río Algar y la relativa inaccesibilidad que produce la Sierra de Bernia.

El término municipal de Altea, se encuentra atravesado por distintas vías de comunicación. Entre las más destacadas está la autopista AP7 que divide el término municipal, cruza el territorio de suroeste a noreste; por otro lado, encontramos paralelas al litoral la Carretera Nacional 332 que conecta Altea con Benidorm y Calpe, y el ferrocarril Alicante-Denia.

Además de estas principales infraestructuras de comunicación, también se localizan dos carreteras autonómicas que conectan Altea con la Nucia y Callosa d'en Sarrià, la CV 760 y CV 755 respectivamente.

El municipio de Altea, tiene alrededor de 25.000 habitantes, distribuidos en las distintas zonas urbanas y rústicas.

Los cultivos se encuentran distribuidos principalmente en el área Centro y Sur del término. Predominan los cultivos de regadío, cítricos junto con el níspero, con los que conviven en secano el almendro, olivo y algarrobos.

Son de destacar las estructuras creadas para el cultivo ancestral de la laderas de Sierra de Bernia, las cuales pese a su inaccesibilidad, han sido históricamente objeto de cultivo, en la actualidad abandonado, como muestra la importancia superficial de los abancalamientos de piedra en seco que existen hasta la

Ajuntament d'Altea





Ajuntament d'Altea

misma base de Sierra de Bernia. Estas áreas abancaladas, una vez abandonadas son invadidas por la vegetación forestal, que inicia una progresión natural, iniciada por matorral mediterráneo, en las que actualmente caracterizan nuestras zonas forestales, en las que el pino carrasco es el estrato arbóreo predominante. La mayor parte de este suelo forestal está constituido por pinares adultos de pino carrasco acompañado de una orla de vegetación arbustiva mediterránea.

El modelo de combustible mas predominante será el formado por matorrales menores de 2 metros, con pinares con sotobosques de especies inflamables.

Propagación con igualdad de facilidad por el suelo forestal como por el matorral.

3.-Inventario de actividades que requieren el uso del fuego. En el área mediterránea se ha utilizado el uso del fuego como herramienta cultural en distintos usos del municipio, como forma fácil de eliminar los residuos en las actividades agrícolas, jardinería y como técnica generalizada para la limpieza márgenes. En menor medida, el fuego ha sido también utilizado en actividades ganaderas, limpieza de monte bravo y rebrote de vegetación cinegéticas

En la actualidad, en el término municipal de Altea, los usos y actividades culturales que se vienen desarrollando de forma tradicional del fuego son los siguientes:

3.1-Quemas agrícolas: Esta actividad se lleva a cabo por los propietarios y arrendatarios de las explotaciones agrícolas de secano y de regadío. El uso del fuego depende de la actividad agrícola que demanda cada tipo de cultivo, cítricos, nisperos almendro, olivo y vid, principalmente. El uso mas problemático está ligado a las labores de poda de los cítricos que se ha de llevar a cabo durante los meses de verano.

En el siguiente cuadro se refleja la localización en el ciclo anual de las labores agrícolas que se vienen realizando con fuego en nuestro término municipal en los principales cultivos Dentro de este cuadro de labores agrícolas también se incluye la limpieza de márgenes, acequias, cunetas y rastrojos que se realizan al mismo tiempo que se usa el fuego para las labores agrícolas anteriormente citadas.:

CULTIVOS		E	F	M	A	MY	JN	JL	A	S	O	N	D
OLIVO	PODA	**	**	**								**	**
	QUEMA	**	**	**	**							**	**
VID	PODA	**	**	**								**	**
	QUEMA	**	**	**	*								**
ALMENDRO	PODA	**	**	**									**
	QUEMA	**	**	**	**							**	**
ALGORROBO	PODA	**	**	**								**	**
	QUEMA	**	**	**	**							**	**
NISPEROS	PODA					**	**	**	**	**	**	**	**
	QUEMA					**	**	**	**	**	**	**	**
CITRICOS TEMPRANOS	PODA	**	**	**	**								
	QUEMA		**	**	**	**							
CITRICOS TARDÍOS	PODA					**	**	**	**				
	QUEMA					**	**	**	**	**			

Ajuntament d'Altea





Ajuntament d'Altea

******, mes que se utiliza el fuego como herramienta para cada cultivo.

3.2-Quemas forestales y Matorrales: Se entienden todas aquellas en las que se quema vegetación arbustiva, matorral, arbolado o sus restos cuya consideración tiene el carácter de monte (necesita ser suelo no urbanizable). El Ayuntamiento no dará autorización para la realización de estas quemas, considerándolas como quemas especiales que deberán de gestionarse directamente ante la Conselleria competente en materia de Prevención de Incendios, mediante impreso de la misma.

3.3-Eliminación de restos vegetales de jardinería. La quema de este tipo de residuo urbano no es autorizable por este plan de acuerdo con la Normativa vigente en materia de Residuos.

3.4- Hogueras en áreas de acampada o recreativas. No existen en la actualidad en el término municipal instalaciones con las condiciones técnicas de seguridad para el uso del fuego con carácter recreativo. Por ello no se autorizara el uso del fuego para esta finalidad en este tipo de espacios recreativos públicos.

3.5-Pirotecnia. La Ley Forestal de la Comunidad no permite su autorización en terreno forestal.

3.6- Vertederos. No existen vertederos donde se haga uso del fuego en este termino municipal.

4.-Justificación y cuantificación de las actividades. A lo largo del tiempo, la deforestación sufrida por el bosque mediterráneo como consecuencia de los incendios forestales y la transformación del territorio, ha generado el problema de erosión y el abandono de los suelos junto con las actividades agrícolas tradicionales (eliminación de restos de poda y limpieza de márgenes de bancales).

Estos factores unidos a la falta de conciencia del papel protector y de bien común que representa el bosque para el medio ambiente, junto con los peligros del uso del fuego, han dado lugar a un aumento preocupante de los incendios forestales. El Plan Local de Quemas del Municipio de Altea trata de prevenir posibles incendios forestales regulando el uso cultural del fuego. Cuadro de superficies del Termino municipal de Altea:

Calificación	Parcial (Ha.)	Total (Ha.)
Superficie T.M.		3,433
Suelo urbano	181,76	
Suelo Urbanizable	1245,81	
Suelo no urbanizable	2015,43	
S.N.U. Protegido	1024,91	
Cultivos:		712
Olivo	24	
Almendros y algarrobos	100	
Nísperos	80	
Cítricos Tempranos	50	
Cítricos Tardíos	450	
Huerta y otros	8	

5-Regulación y organización de las actividades en el tiempo y en el espacio.

5.1-Zonificación del Término Municipal A efectos de regulación del presente Plan se distinguen Dos Zonas bien delimitadas en el término municipal.

• **ZONA DE BAJO RIESGO:** Se determina en la cartografía adjunta a este Plan. Esta constituida por el terreno comprendido entre la carretera nacional 332, la carreta al sur del desvío de acceso a la AP-7

- Ajuntament d'Altea





Ajuntament d'Altea

5.2.6- Vertederos. No existen vertederos municipales en los que se efectúen quemas, y no se permitirá vertederos con el uso del fuego como control.

6.-Duración de las autorizaciones para las quemas. La Conselleria competente en materia de Prevención de Incendios será la encargada de las autorizaciones de quemas forestales, ganaderas, cinegéticas y de cañares.

El Ayuntamiento podrá autorizar de acuerdo con la regulación que se hace en este Plan las quemas agrícolas de restos de podas, y de márgenes y acequias. La validez de una misma autorización podrá comprender alguno de los periodos siguientes:

- Del 16 octubre al 31 de diciembre.
- Del 1 de enero al Miércoles Santo de cada año.
- Del martes siguiente al lunes de Pascua (lunes de San Vicente) hasta el 31 de mayo, ambos inclusive y que es el final del periodo normal de quemas. A partir de entonces, si procediese autorización extraordinaria para labores inaplazables en regadío en la "Zona Baja de Riesgo", se expedirán con validez mensual.

En todo lo contemplado en este Plan Local de Quemias, será de aplicación, a todos los efectos, lo que establezca la Ley Forestal de la C.V y reglamentos que la desarrollan.

Queda completamente prohibido hacer fuego sin la correspondiente autorización. La responsabilidad de daños a terceros tanto civiles como penal, recaerá en los peticionarios.

7.- Normas generales de aplicación a todas las quemias. El solicitante que vaya a realizar algún tipo de quema deberá seguir las siguientes normas generales:

- a) Se podrá quemar, siempre con autorización, en los días y horas que figuren en este Plan que deberán coincidir con los del impreso de autorización, prevaleciendo lo que figure en el Plan en caso de error en la expedición.
- b) Se deberá llevar consigo el permiso de quema, y permanecer vigilando la hoguera hasta extinguirla por completo. Así mismo, se deberá tener acondicionado el lugar donde se realizara, adoptando como mínimo las precauciones que figuren en el impreso de autorización.
- c) El interesado esta obligado a mostrar el permiso de quema cuando se lo requiera alguna autoridad competente.
- d) Todas las quemias agrícolas se realizarán a una distancia de al menos 50 metros del monte o vegetación forestal y a más de 20 metros de colindantes. Si por las características de los terrenos (pequeñas propiedades, etc.), no fuera posible respetar esta distancia, la quema se efectuara en el lugar de la propiedad mas alejado del monte o colindante. En periodo estival será obligatorio el uso de quemadores protegidos por bloques de hormigón que deberán estar cerrados en su parte superior con una rejilla que impida la salida de brasas, pavesas o chispas. Estas medidas son recomendables para el resto del año. El personal a cargo del fuego deberá disponer de herramientas de sofocación a mano (mochila extintora de 15-20 litros de capacidad mínima, azadas, batefuegos, etc.).
- e) Se evitará quemar cuando las condiciones puedan dispersar el humo causando perjuicio a la seguridad vial a la visibilidad o a la salud de los colindantes.
- f) Los días de Preemergencia de nivel 3 no se autorizará ningún tipo de fuego, y perderá la validez de la autorización para esos días. Solo se podrán ejecutar las quemias en Preemergencia de nivel 1 y 2. El nivel de alerta viene comunicado por la Conselleria competente en Protección Civil, conforme a los protocolos establecidos. El nivel diario de preemergencia por riesgo de incendios forestales así como su previsión para el día siguiente puede consultarse:

- Llamando al teléfono 112.
- En el Ayuntamiento: 965841300 (en horario de oficina)
- En la Policía Local: 965845511 (24 horas)
- Unidad de Brigadas de Alicante (UBEA): 965150810 (24 horas)

Ajuntament d'Altea





Ajuntament d'Altea

- En la página web: www.112cv.com
- En "twitter": [gva_112cv](https://twitter.com/gva_112cv)
- Enviando un SMS con: Foc Consulta al 217213.

8-Medidas extraordinarias. Todas las autorizaciones de quemas concedidas en aplicación de este Plan quedan automáticamente canceladas y prohibidas cuando soplen vientos fuertes o de poniente o las fechas sean declaradas de peligro máximo por la Conselleria competente en materia de Prevención de Incendios. Sin perjuicio de la anterior prohibición general. En este sentido, como norma general y de acuerdo con la Orden de Quemas; quedan prohibidas las quemas entre el jueves Santo y el lunes inmediatamente siguiente al de Pascua (lunes de San Vicente), ambos inclusive.

Si se comenzase con una quema autorizada y el comportamiento del fuego pudiera ser peligroso por cambios en la situación climática (inversiones térmicas, aparición de vientos locales, viento de poniente, rachas fuertes o de dirección variable) se deberá suspender la quema inmediatamente.

El nivel de alerta viene comunicado por la Conselleria competente en Protección Civil, conforme los protocolos establecidos. El nivel diario de preemergencia por riesgo de incendios forestales así como su previsión para el día siguiente debe consultarse antes de comenzarse las quemas:

- Llamando al teléfono 112
- En el Ayuntamiento: 965841300 (en horario de oficina)
- En la Policía Local: 965845511 (24 horas)
- Unidad de Brigadas de Alicante (UBEA): 965150810 (24 horas)
- En la página web: www.112cv.com
- En "twitter": [gva_112cv](https://twitter.com/gva_112cv)
- Enviando un SMS con: Foc Consulta al 217213.

La instalación de banderas de colores, verde para autorización y rojo para prohibición, tanto en Altea como en Altea la Vella, son indicativas del nivel de preemergencia, y no excluyen la obligación de confirmar el nivel de preemergencia en el caso de bandera verde.

Si fuera necesaria e inaplazable alguna quema, fuera de las fechas contempladas en este Plan y exclusivamente por razones de fuerza mayor (salubridad pública, seguridad, etc.); la realización de quema extraordinaria se solicitarán en los servicios territoriales de la Conselleria competente en materia de Prevención de Incendios.

9-Vigencia del Plan Local de Quemas. Este Plan Local de Quemas es válido hasta la publicación de una nueva orden para la prevención de incendios forestales o hasta la necesidad de ser modificado por alguna de las partes (Ayuntamiento de Altea o Conselleria competente en materia de Prevención de Incendios).

En este caso las quemas se regirán por la normativa general vigente en la Comunidad Valenciana, mientras se elabora y aprueba el nuevo plan (autorizaciones expedidas por la Conselleria competente en materia de Prevención de Incendios, quien fijará horario y condiciones).

10-Medios que la entidad local dispone para apoyar el PLQ. El Ayuntamiento de Altea, para llevar a cabo la regulación propuesta en el Plan Local de Quemas, cuenta con los siguientes medios: Departamento de Medio Ambiente y Agricultura y Policía Local.

El Ayuntamiento velará por el cumplimiento de este PLQ y se compromete a hacer una campaña de difusión del contenido del Plan y sus modificaciones (cuando se produzcan), para que llegue al máximo de usuarios posibles mediante bandos, tablón de anuncios, cartas, carteles, etc). De igual manera evaluará de forma continuada la marcha de este Plan con la Conselleria competente en materia de Prevención de Incendios, colaborando activamente en la corrección de las deficiencias y negligencias que sean observadas.

11-Disposiciones adicionales.

Ajuntament d'Altea





Ajuntament d'Altea

1. El modelo de solicitud para realizar las quemas es el que figura en los anexos de este Plan.
2. En caso de no cumplirse los días y horarios, así como las precauciones que se establecen, o que por cualquier motivo no se hiciesen los tramites necesarios, se sancionara tal y como marque la legislación vigente (Ordenanzas municipales, Ley forestal de la CV, etc.)
3. La expedición de las autorizaciones de los permisos de quema, incluidas en este Plan Local de Quemias (Agrícolas o Márgenes de Cultivos), se efectuara por el Ayuntamiento a través de sus oficinas y extensiones administrativas.
4. La firma de las autorizaciones de quema para la que es competente el Ayuntamiento, corresponde al Sr. Alcalde Presidente o personal en quien delegue.
5. Deberá facilitarse a los ciudadanos fotocopia del cuadro resumen de las autorizaciones.
6. los permisos de quema deberán llevar al dorso obligatoriamente las condiciones de quema y firma del solicitante aceptándolas, y sin cuyo cumplimiento la autorización no es valida. Las condiciones que deben figurar son las siguientes:
 - a) Es obligatorio llevar consigo este permiso cuando se este realizando la quema.
 - b) El interesado permanecerá vigilando la hoguera hasta que esta se encuentre completamente extinguida.
 - c) Esta autorización queda automáticamente anulada cuando soplen vientos fuertes o de poniente o los días señalados de peligro máximo por la Conselleria competente en materia de Prevención de Incendios.
 - d) El solicitante deberá formar un cortafuegos alrededor de la zona que se va a quemar, que no será inferior a 2 metros y deberá disponer de los medios de apoyo necesarios para controlar cualquier alteración del fuego.
 - e) Las quemas se efectuaran a mas de 50 metros del monte y a 20 metros de colindantes en el periodo normal, o cuando no sea posible, en el lugar de la propiedad mas alejada del monte y colindante. Además será obligatorio durante el periodo de riesgo la utilización de quemadores protegidos por bloques de hormigón que deberán estar cerrados en su parte superior con una rejilla que impida la salida de brasas y pavesas.
 - f) La autorización solo será valida para las fechas señaladas y en el horario que se ha indicado según el Plan Local de Quemias.
 - g) La responsabilidad penal a terceros será del peticionario.
 - h) Es obligación del peticionario informarse debidamente del estado de emergencia a través de uno de los siguientes medios: teléfono 112, Ayuntamiento: 965840342, Policía Local: 965845511, Brigadas de Emergencias: 965150810, Demarcación de Altea: 966880873, en la Web 112cv.com, en "Twitter": gva_112cv, enviado un SMS con "foc consulta" al 217213.

12- Información Complementaria:

• Deberes del Ayuntamiento:

1. Verificar que se cumplimenten correctamente los datos de las autorizaciones.
2. Proporcionar una copia de las autorizaciones concedidas a la Conselleria con competencias en Prevención de Incendios, que recogerá un Agente Medioambiental periódicamente o que se enviaran a dicha Conselleria.
3. Informar de cualquier anomalía o incumplimiento del presente Plan, a la Conselleria con competencias en Prevención de Incendios.

• Teléfonos de interés:

1. 112 Emergencias (24 horas).
2. Ayuntamiento 965841300 (horario de oficina)

Ajuntament d'Altea





Ajuntament d'Altea

3. Policía Local 965845511(24 horas)
4. Oficina de Demarcación en Altea: 966880873 (horario de oficina).
5. Unidad de Brigadas de Alicante (UBEA): 965150810 (emergencias 24 horas de servicio).

• Otras medios de comunicación:

1. 112cv.com <http://www.112cv.com/ilive/srv.112OnLine.IncendiosForestalesSrv>
2. "twitter": gva_112cv
3. Sms: enviar un sms con "foc consulta" al 217213

13-ANEXOS.

ANEXO I: CARTOGRAFÍA:

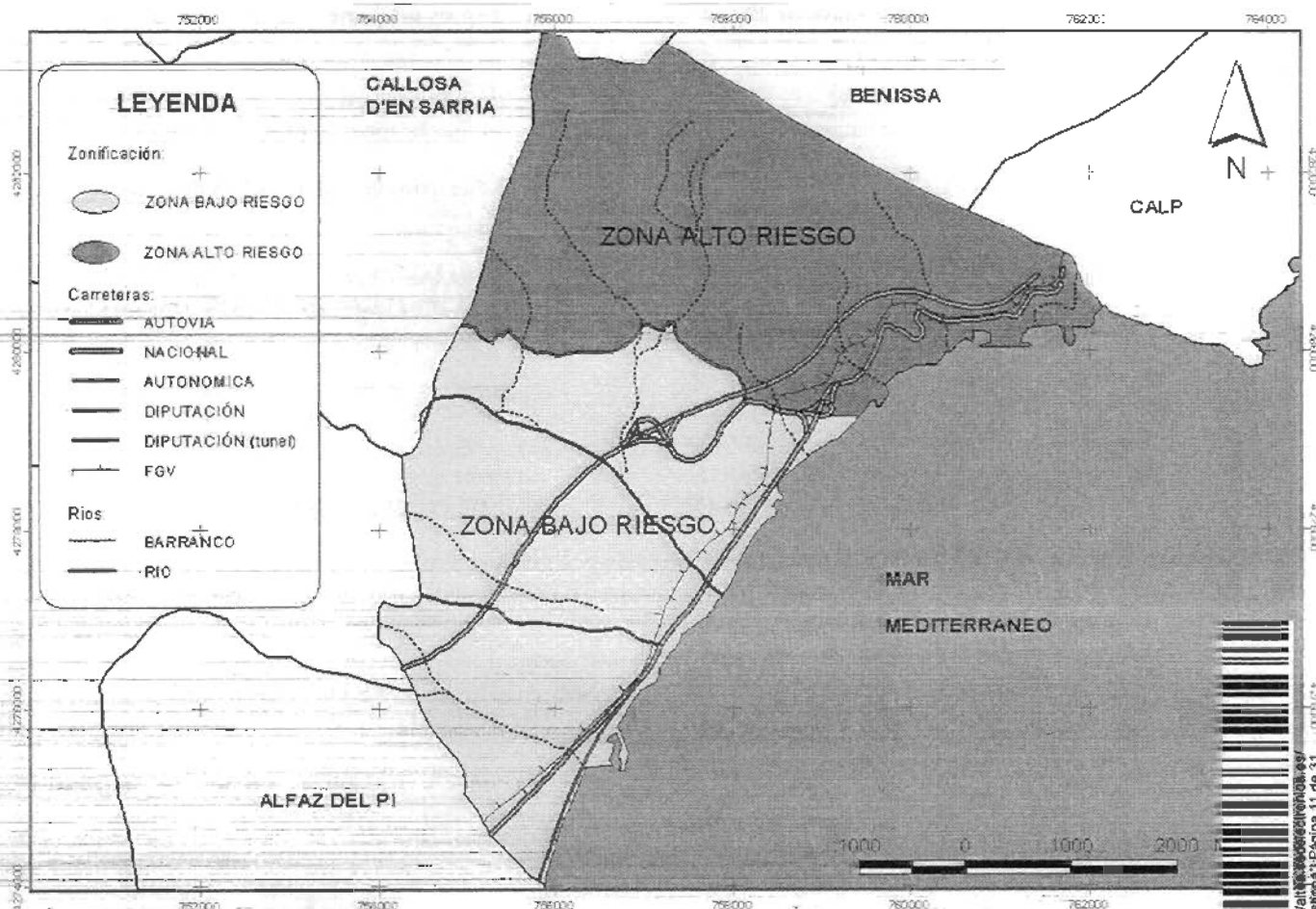

NOMBRE Y-APELLIDOS: _____
DNI Ó PASAPORTE: _____ TELÉFONO: _____
DIRECCIÓN: _____ POBLACIÓN: _____
RELACIÓN CON LA PROPIEDAD (propietario, familiar, etc.): _____

LUGAR DE LAS QUEMAS (PARTIDAS RURALES):

DISTANCIA AL MONTE

EN ZONA DE ALTO RIESGO: _____ m.

_____ m.
_____ m.

Ajuntament d'Altea -

Pça de José Maria Planelles, Altea, 03590 Alacant, Tfno. 96 584 13 00 Fax: 96 584 08 24



Cód. Validación: 62R4N3R<S7NIXLQF3795SHEPL1 Verificación: <http://rat.cer.es/verificacion.asp>
Documento firmado electrónicamente desde la plataforma esPublico Gestiona | Págs 11 de 31



Ajuntament d'Altea

EN ZONA DE BAJO RIESGO: _____ m.
_____ m.
_____ m.

OPERACIONES QUE SOLICITA AUTORIZACIÓN:

QUEMA DE RESTOS AGRÍCOLAS (podas, etc.) (Desde el amanecer hasta las 11 h).

Fechas de autorización (Rellenar por la Administración):

Del 1 de enero al ____ de ____ 20 ____ (Lunes a sábado, hasta el miércoles Santo).

Del ____ de ____ al 31 de mayo de 20 ____ (de lunes a domingo, después del martes posterior al Lunes de San Vicente).

Del ____ de ____ al ____ de ____ de 20 ____, (autorización extraordinaria estival con validez mensual dentro del período del 1 de junio al 15 de octubre, de lunes a jueves solo en zonas de bajo riesgo).

QUEMA DE MARGENES, CUNETAS, ACEQUIAS (a mas de 50 metros del monte, del 16 de octubre al 30 de abril, de lunes a sábado, desde el amanecer.

ANTES DE QUEMAR ES OBLIGATORIO CUMPLIR LAS NORMAS CITADAS AL DORSO, ASÍ COMO INFORMARSE DEL NIVEL DE PREEMERGENCIA EN EL 112 O EN OTROS MEDIOS CITADOS AL DORSO.

Altea, ____ de ____ de 20 ____

FIRMA DEL SOLICITANTE EL ALCALDE O DELEGADO

ANEXO III: CUADRO RESUMEN: AUTORIZACIONES Y CONDICIONES DEL PLAN LOCAL DE QUEMAS DE ALTEA. (RIGEN EN TODO EL TÉRMINO MUNICIPAL).

ZONAS	TIPOS DE QUEMA	PERIODOS AUTORIZADOS	DÍAS Y HORARIOS	CONDICIONES	PROCEDIMIENTO
ZONA ALTO RIESGO: de carretera de Altea la Vella hacia Sierra.	Agrícolas: Restos y podas.	16 de octubre-31 de mayo (Período ordinario)	Lunes a Sábado. Hasta las 11:00	Nunca a menos de 50 m. De vegetación forestal, margen o cauce.	Se necesita autorización escrita del ayuntamiento, según modelo aprobado. Validez permisos: -1 enero- miércoles santo: todo l periodo. -Martes siguiente al Lunes de San Vicente-31 de mayo: Todo periodo. -Del 1 de junio al 15 de octubre: autorización
		1 de junio- 15 de octubre (Período extraordinario).	Zona de ALTO RIESGO: Prohibido las quemas. Zona de BAJO RIESGO: de lunes a jueves hasta las 11:00	En " bajo riesgo" y solo en rísperos y cítricos tardíos con labores inaplazables , a mas de 500 m del monte. Se aconsejan quemadores.	
ZONA BAJO RIESGO: Resto de Término Municipal					

Ajuntament d'Altea

Pça de José Maria Planelles, Altea 03590 Alacant, Tfno. 96 584 13 00. Fax: 96 584 08 24



Ajuntament d'Altea

					mensual en periodo extraordinario en zona de bajo
Agrícolas Márgenes y acequias.	16de octubre- 31 mayo	Lunes a Sábado, Hasta las 10:00 horas	Medios de control adecuados de la quema (Agua, herramientas, personal..)		A mas de 50 m de monte autoriza ayuntamiento. A menos de 50 metros autoriza Conselleria
	1 de mayo- 15 de octubre	Prohibida su quema.			
Forestales, cañares, ganaderas, cinegética...	16 de octubre – 31 de mayo				Autorizadas por Conselleria Competente.

CONDICIONES GENERALES:

- Es obligatorio llevar consigo este permiso cuando se esté realizando la quema.
- El interesado permanecerá vigilando la hoguera hasta que esta se encuentre completamente extinguida.
- Todas las quemas y autorizaciones quedaran automáticamente prohibidas y anuladas cuando sopla viento fuerte o de poniente, o los días sean declarados de peligro máximo por la Conselleria competente en materia de Prevención de Incendios.
- El solicitante deberá formar un cortafuegos alrededor de la zona que se va a quemar, que no será inferior a 2 metros y deberá disponer de los medios del apoyo necesarios para controlar cualquier alteración del fuego.
- Las quemas se efectuaran a más de 50 metros del monte o cuando no sea posible, en el lugar de la propiedad más alejado del mismo. Solo será valida esta autorización para la zona y periodo que figure en la autorización; y en el horario que se ha indicado en el Plan Local de Quemias.
- La responsabilidad penal a terceros será del peticionario.
- Ante cualquier contradicción del presente cuadro o de la autorización con el documento del Plan, prevalecerá lo que figure en éste último.

CONSULTA EL NIVEL DE PREEMERGENCIA: Teléfono 112, Ayuntamiento: 965840342, Policía Local: 965845511, Brigadas de Emergencias: 965150810, Demarcación de Altea: 966880873. En la Web 112cv.com, en "Twitter": gva_112cv, mediante SMS "foc consulta" al 217213.

SEGUNDO.- Aprobar inicialmente la ordenanza municipal reguladora del Plan Local de Quemias en el Término Municipal de Altea, cuyo contenido es el siguiente:

ORDENANZA REGULADORA DEL PLAN LOCAL DE QUEMIAS EN EL TÉRMINO MUNICIPAL DE ALTEA.

CAPÍTULO 1.-CONSIDERACIONES GENERALES.

Artículo 1.- OBJETO Y FINALIDAD: Esta Ordenanza Reguladora del Plan Local de Quemias tiene por objeto y finalidad establecer la normativa que dentro del ámbito del Término Municipal de Altea se encuentra sujeta al uso del fuego desde la perspectiva de evitar dentro de lo posible, las consecuencias que pudieran derivarse del uso del fuego o de la falta de medidas de prevención.

Artículo 2.- ÁMBITO DE APLICACIÓN DE ESTA ORDENANZA: El ámbito de aplicación de esta Ordenanza se circunscribe a todo el término municipal de Altea, y afectará a toda persona, física o jurídica, que pretenda hacer uso del fuego para cualquier actividad reflejada o no en el Plan de Local

Ajuntament d'Altea

Pça. de Jose Maria Planelles, Altea. 03590 Alacant Tfno. 96 584 13 00 Fax: 96 584 08 24



Cód. Validación: 62K41N3R5TMMXQF379SS3HEPL | Verificación: <http://altea.sedelectronica.es/>
Documento firmado electrónicamente desde la plataforma esPublico Gestiona | Página 13 de 31



Ajuntament d'Altea

Quemas de Altea, que se encargará de regular el correcto funcionamiento de estas actividades para reducir y evitar las consecuencias que pudieran derivarse de su uso.

El uso del fuego se puede emplear en Todo el Término Municipal de Altea excepto:

1. En los terrenos ocupados por los montes del Término Municipal de Altea, entendiéndose como tales, la definición que realiza la Ley Forestal de la Comunidad Valenciana 3/1993, en su título I.
2. En los suelos clasificados como urbanos y urbanizables con programa aprobado.
3. Tampoco será de aplicación a los lechos del río.

Artículo 3.- ACTIVIDADES QUE REQUIEREN USO DEL FUEGO: Las actividades para las que queda autorizado el uso de fuego serán las que vengan determinadas en el correspondiente Plan Local de Quemas (en adelante PLQ) y en los periodos que en el mismo se establezca, quedando expresamente prohibidas las que allí se determinen y en los periodos que así se indique. De este modo, el PLQ pasa a tener carácter vinculante.

La única actividad en que se podrá utilizar el fuego será en las quemas agrícolas procedentes de suelo rústico, en las que se considerarían las quemas de restos de podas, márgenes y acequias según vienen definidas en el PLQ.

Todo el resto de Actividades como quemas de restos de jardinería, hogueras en zonas de acampada o quema de vertederos quedan prohibidas en el Municipio, a excepción de las quemas forestales y de matorrales que se autorizarán por la Conselleria competente y no por el Ayuntamiento.

Artículo 4.- ZONIFICACIÓN DEL TÉRMINO: A efectos de regulación del PLQ se distinguen dos zonas bien delimitadas en el término municipal.

• **ZONA DE BAJO RIESGO:** Esta constituida por el terreno comprendido entre la carreta al sur del desvío de acceso a la AP-7 (carretera de Montemolar) y la carretera de Altea la Vella-Callosa hasta el límite del término; todo ello hasta el sur. Esta delimitación coincide con los polígonos catastrales del 5 al 12.

• **ZONA DE ALTO RIESGO:** Zona comprendida entre la línea norte antes citada hasta las cumbres de la sierra en el límite del término municipal, que comprende los polígonos catastrales del 1 al 4.

Artículo 5. PIROTECNIA: Para el empleo de fuego como material pirotécnico (uso de pirotecnia) será obligatorio obtener autorización municipal al igual que para el resto de quemas y disponer de los medios suficientes que garanticen la seguridad de los fuegos artificiales en cuanto a la prevención de incendios se refiere, teniendo especial cuidado de vigilar la zona de caída de los cohetes.

CAPÍTULO 2.- AUTORIZACIONES DE QUEMA.

Artículo 6. SOLICITUD DE PERMISO: De acuerdo con PLQ de Altea todo aquel que pretenda hacer uso de fuego, estará obligado a obtener la correspondiente autorización municipal o de la Conselleria competente en materia de Prevención de Incendios, si fuese en terreno forestal, y sólo podrá realizar la actividad autorizada en las fechas y horarios establecidos. Por lo que, queda totalmente prohibido hacer fuego sin las mencionadas autorizaciones.

Las autorizaciones se realizarán según el modelo del Anexo II del PLQ en los que los datos que se proporcionen deben reflejar datos reales.

Artículo 7. VALIDEZ DE LAS AUTORIZACIONES: Las autorizaciones tendrán validez durante el periodo que indique el permiso emitido, la autorización perderá la validez siempre y cuando no se decrete por la Conselleria competente en materia de Prevención de Incendios la prohibición de quemas.

Ajuntament d'Altea

Pça de José Maria Planelles, Altea, 03590 Alacant. Tfno. 96 584 13 00 Fax: 96 584 08 24

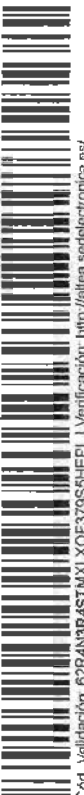

Cód. Validación: 62F4N3R457MXLXQF370S6HEPL | Verificación: <http://altea.sedelectronica.es/>
Documento firmado electrónicamente desde la plataforma esPublico Gestiona | Página 14 de 31



Ajuntament d'Altea

Es obligatorio llevar consigo el permiso de quema mientras se esté realizando la actividad y exhibirlo cuando sea requerido para ello.

Todo aquel que vaya a hacer uso del fuego deberá, previa y obligatoriamente, informarse del nivel de Preemergencia.

CAPÍTULO 3.- NORMAS ESPECÍFICAS DE QUEMA.

Artículo 8. NORMAS GENERALES.

- a) Se podrá quemar, siempre con autorización, en los días y horas que figuren en el PLQ que deberán coincidir con los del impreso de autorización, prevaleciendo lo que figure en el PLQ en caso de error en la expedición.
- b) Se deberá llevar consigo el permiso de quema, y permanecer vigilando la hoguera hasta extinguirla por completo. Así mismo, se deberá tener acondicionado el lugar donde se realizará adoptando como mínimo las precauciones que figuren en el impreso de autorización.
- c) El interesado esta obligado a mostrar el permiso de quema cuando se lo requiera alguna autoridad competente.
- d) Todas las quemas agrícolas se realizarán a una distancia de al menos 50 metros del monte o vegetación forestal y a 20 metros de colindantes. Si por las características de los terrenos (pequeñas propiedades, etc.), no fuera posible respetar esta distancia, la quema se efectuara en el lugar de la propiedad más alejado del monte o colindante. La utilización de quemadores protegidos por bloques de hormigón, cerrados en su parte superior con una rejilla que impida la salida de brasas, pavesas o chispas, es obligatorio para las quemas en periodo extraordinario (periodo estival). El personal a cargo del fuego deberá realizar un cortafuegos alrededor de la zona donde se va a quemar, que no será inferior a 2 metros y dispondrá de los medios o herramientas de sofocación a mano (mochila extintora de 15-20 litros de capacidad mínima, azadas, batefuegos, etc.).
- e) Se evitará quemar cuando las condiciones puedan dispersar el humo causando perjuicio a la seguridad vial a la visibilidad o a la salud de los colindantes.
- f) Los días de Preemergencia de nivel 3 no se autorizara ningún tipo de fuego, y perderá la validez de la autorización para esos días. Solo se podrán ejecutar las quemas en Preemergencia de nivel 1 y 2.
- g) Todo aquel que realice una quema queda obligado a permanecer vigilándola hasta que ésta esté completamente extinguida, asegurándose de ello antes de abandonarla.
- h) Queda prohibida la quema incontrolada de cualquier tipo de residuo, salvo en los lugares legalmente establecidos para ello.
- i) Queda prohibido encender fuego con la única finalidad de cocinar o calentarse fuera de los lugares especialmente preparados y autorizados al efecto.

Artículo 9.- MEDIDAS EXTRAORDINARIAS.

- a) Todas las quemas y autorizaciones quedarán automáticamente prohibidas y anuladas cuando sople viento fuerte o de poniente, o los días sean declarados de peligro máximo o Preemergencia 3 por la Conselleria competente en materia de Prevención de Incendios.
- b) Si se comenzase con una quema autorizada y el comportamiento del fuego pueda ser peligroso por cambios en la situación climática (inversiones térmicas, aparición de vientos locales, viento de poniente, rachas fuertes o de dirección variable) se deberá suspender la quema inmediatamente.

Artículo 10.- CALENDARIO ANUAL DE LAS QUEMAS: La Conselleria competente en materia de Prevención de Incendios será la encargada de las autorizaciones de quemas forestales, ganaderas, cinegéticas y de cañares.

Ajuntament d'Altea





Ajuntament d'Altea

El Ayuntamiento podrá autorizar de acuerdo con la regulación que se hace en el P.L.Q las quemas agrícolas de restos de podas, y de márgenes y acequias.

La validez de una misma autorización podrá comprender alguno de los periodos siguientes:

- Del 16 oct. a 31 de diciembre.
- Del 1 de enero al miércoles santo de cada año.
- Del martes siguiente al lunes de Pascua (Lunes San Vicente), hasta el 31 de mayo, ambos inclusive y que es el final del periodo normal de quemas. A partir de entonces, si procediese la autorización extraordinaria para labores inaplazables en regadío en la "Zona de Bajo Riesgo", se expedirán con validez mensual.

Artículo 11.- CONDICIONES PARTICULARES DEL USO DEL FUEGO.

11.1.- Los días de quema procedentes de actividades agrícolas son los siguientes:

- Entre el 16 octubre y el 31 de mayo, de lunes a sábado, ambos inclusive de cada semana y desde el amanecer hasta las 11:00 horas.
- Entre el 1 de junio y el 15 de octubre, No se autorizaran quemas en la "Zona de Alto Riesgo". En La "Zona de Bajo Riesgo" se podrán autorizar de forma extraordinaria la quema de nísperos y variedades tardías de cítricos en regadío, que exijan labores inaplazables en este periodo. Los días autorizables serán de lunes a jueves del mes de junio, julio, agosto, septiembre y primera quincena de octubre, hasta las 11:00 horas. Estas quemas durante el estio, solo se autorizaran en la "Zona de Bajo Riesgo".

11.2.- Los Días de quema de márgenes, acequias, cunetas, y rastrojo se distinguen:

- A más de 50 metros del monte o vegetación yerma sin continuidad con terreno forestal. Son éstas, exclusivamente, las que puede autorizar el Ayuntamiento y en las siguientes condiciones:

Entre el 16 de octubre y el 30 de abril, se autorizarán de lunes a sábado y entre el amanecer y hasta las 10:00 horas.

A menos de 50 metros del monte o vegetación forestal o de terreno yermo con continuidad sobre el monte, se autorizará por la Conselleria competente en materia de Prevención de Incendios.

Artículo 12. ACCIONES PROHIBIDAS.

- A) Queda totalmente prohibido arrojar fósforos y colillas encendidas.
- B) Queda prohibido arrojar basura o cualquier tipo de desecho fuera de los lugares establecidos al efecto.
- C) Queda prohibida la quema de cañares, carrizales o matorrales, salvo que se haya obtenido expresa autorización de la administración competente.
- D) Las urbanizaciones situadas a menos de 50 metros de terreno forestal o cercanas a ellos están obligadas a mantener limpios de vegetación los viales de acceso y las cunetas. Las parcelas estarán limpias de acumulación de ramas y matorral que puedan ser desencadenantes de un incendio.
- E) Las entidades propietarias o concesionarias de carreteras y otras vías públicas habrán de mantener limpias de vegetación herbácea y de matorral la zona de servidumbre.
- F) Los restos de podas agrícolas y forestales no podrán depositarse en la franja inferior a 10 metros de cada lateral del camino.

CAPÍTULO 4.- INFRACCIONES.

Artículo 13. COMPETENCIA Y RÉGIMEN.





Ajuntament d'Altea

1.- Constituyen infracciones administrativas las acciones u omisiones que contravengan las normas contenidas en esta Ordenanza, así como la desobediencia a las medidas correctoras que se indiquen.

2.- Aquellas infracciones que se produzcan en terrenos forestales se sancionarán según lo establecido en el Decreto 98/1995, de 16 de mayo, del Gobierno Valenciano, por el que se aprueba el reglamento de la Ley 3/1993, de 9 de diciembre, Forestal de La Comunidad Valenciana. La realización de la infracción será puesta en conocimiento de la Conselleria competente en materia de Prevención de Incendios para que para que se instruya el expediente administrativo correspondiente.

Artículo 14. CLASIFICACIÓN DE LAS INFRACCIONES: Las infracciones se clasifican en muy leves, leves, graves y muy graves.

1. Son infracciones muy leves:

- a) no llevar el permiso de quema mientras se realice la misma,
- b) no haberse informado del nivel de alerta.

2. Son infracciones leves:

- a) no reflejar los datos veraces en la solicitud.
- b) Quemar fuera del horario permitido por la quema.
- c) la reincidencia en la comisión de una muy leve.

3. Son infracciones graves:

- a) el hecho de que concurra más de una causa que correspondiera a infracción leve y muy leve.
- b) realizar la quema sin haber obtenido la correspondiente autorización para el empleo o uso de fuego.
- c) sacar los restos de poda o jardinería al exterior de la finca o parcela y proceder a su quema.
- d) realizar la quema en un lugar que no esté acondicionado para ello.
- e) no formar un cortafuegos alrededor de la zona donde se va a quemar.
- f) no disponer de los medios de apoyo necesarios para controlar cualquier alteración del fuego.
- g) efectuar quemas agrícolas a una distancia inferior a 50 metros del monte o vegetación forestal y a 20 metros de colindantes. En el caso pequeñas propiedades donde no fuera posible respetar esta distancia, queda prohibida la quema si no se realiza en el lugar de la propiedad más alejado del monte o colindante.
- h) arrojar fósforos y colillas encendidas.
- i) la instalación o mantenimiento de depósitos o vertederos de residuos sólidos que incumplan las condiciones legalmente establecidas.
- j) arrojar basura o cualquier tipo de desecho fuera de los lugares establecidos al efecto.
- k) quema de cañares, carrizales o matorrales, salvo que se haya obtenido expresa autorización de la administración competente.
- l) no mantener limpios de vegetación los viales de acceso y las cunetas y las parcelas no estén limpias de acumulación de ramas y matorral en aquellas urbanizaciones situadas a menos de 500 metros de terreno forestal o cercanas a ellos.
- m) no mantener limpias de vegetación herbácea y de matorral la zona de servidumbre de carreteras y otras vías públicas por las entidades propietarias o concesionarias
- n) depositar los restos de poda agrícolas y forestales en una franja inferior a 10 metros de cada lateral del camino.
- o) utilización del fuego para quema de restos de poda en suelo Urbano y Urbanizable con programa aprobado.
- p) Incumplimiento de las normas de prevención y procedimiento para realizar las quemas.
- q) la reincidencia en la comisión de una leve.

4. Son infracciones muy graves:

Ajuntament d'Altea

Pça. de José Maria Planelles, Altea 03590 Alacant, Tfn. 96 584 13 00 Fax: 96 584 08 24



Cod. Validación: 62R4N3R4STWXLXQ13795S-HEPLI Verificación: <http://raia.es/verificacoelectronica.es/>
Documento firmado electrónicamente desde la plataforma esPublico Gestiona | Página 17 de 31



Ajuntament d'Altea

- a) el hecho de que concurra más de una causa que correspondiera a infracción leve con una grave o más de una grave.
- b) la realización de actividades en las que no esté autorizado el uso de fuego o éste esté prohibido que pongan en riesgo el medio ambiente.
- c) la realización de actividades autorizadas fuera de los periodos establecidos, y de la zona indicada.
- d) encender cualquier tipo de fuego cuando soplen vientos fuertes o de poniente o las fechas sean declaradas de peligro máximo por la Conselleria de Medio Ambiente y jueves a lunes de Pascua, ambos inclusive, y fin de semana de San Vicente.
- e) abandonar una hoguera sin haberla extinguido completamente.
- f) la reincidencia en la comisión de una grave

Artículo 15. CUANTÍA DE LAS INFRACCIONES: Las infracciones anteriores se sancionarán de la siguiente forma:

- a) Las muy leves con multa de 60 €.
- b) Las leves con multa de 61 € a 600 €.
- c) Las infracciones graves con multa de 601 € a 1.500 €.
- d) Las infracciones muy graves con multa de 1.501 € a 3000 €.

Artículo 16. GRADUACIÓN DE LAS CUANTIAS SANCIONABLES: La cuantía de la sanción a imponer se graduará teniendo en cuanto el grado de intencionalidad de la persona responsable, la irreversibilidad del daño o deterioro producido y del beneficio obtenido.

Artículo 17. RESTITUCIÓN DE LOS DAÑOS: Sin perjuicio de las sanciones que en cada caso procedan, el infractor deberá reparar el daño causado.

En el supuesto de que la restitución no se realice voluntariamente, la administración procederá a la ejecución subsidiaria o a la imposición de multas coercitivas.

Los gastos de ejecución subsidiaria se exigirán por la vía de apremio.

Artículo 18. RESPONSABILIDAD ADMINISTRATIVA: Serán considerados responsables todos aquellos que usaren el fuego y no realicen las medidas de prevención dispuestas e incumplieren lo establecido en las presentes Ordenanzas. En el caso de tratarse de entidades, será considerado responsable aquél o aquellos que estuvieren al frente de la misma. En el supuesto de que no fuese posible determinar el grado de participación de las distintas personas que hubieren intervenido en la comisión de la infracción, la responsabilidad será solidaria.

Artículo 19. RESPONSABILIDAD PENAL: La imposición de cualquier sanción prevista en esta Ordenanza no excluye la responsabilidad civil o penal, o de cualquier tipo, y la eventual indemnización de daños y perjuicios que pueda corresponder al sancionado.

Artículo 20. IMPOSICIÓN DE SANCIONES: Para imponer las sanciones a las infracciones previstas será preciso seguir el procedimiento sancionador regulado en el Ley de Régimen Jurídico de las Administraciones Públicas y del procedimiento Administrativo Común, en relación con el Real Decreto 1398/1993, de 9 de agosto, por el que se aprueba el Reglamento para el Ejercicio de la Potestad Sancionadora.

Artículo 21. COMPETENCIA: La competencia funcional de esta materia queda atribuida a la Concejalía de Medio Ambiente.

La competencia para la instrucción de los expedientes sancionadores e imposición de las sanciones correspondientes la ostentan, exclusivamente, las autoridades municipales, con la excepción de lo establecido en el artículo 13 apartado 2.





Ajuntament d'Altea

Artículo 22. RECAUDACIÓN: Para la recaudación de las sanciones que se impongan por las infracciones previstas en la presente Ordenanza se estará a lo establecido en el Régimen General de Recaudación.

CAPITULO 5. DISPOSICIONES FINALES.

DISPOSICION DEROGATORIA

Primera. Quedan derogadas todas aquellas disposiciones de igual o menor rango que se opongan a esta ordenanza.

TERCERO.- Someter el expediente a información pública mediante anuncio en el Boletín Oficial de la Provincia de Alicante y en el Tablón de Anuncios del Ayuntamiento, durante el plazo de 30 días para que los interesados puedan presentar las reclamaciones y sugerencias que consideren oportunas. De no presentarse reclamaciones o sugerencias en el mencionado plazo, se considerará aprobada definitivamente sin necesidad de Acuerdo expreso por el Pleno.

CUARTO.- Publicar el acuerdo y el texto íntegro del Plan de Quemas y la Ordenanza definitivamente aprobados en el BOP.

QUINTO.- Que por los servicios responsables del Área de Medio Ambiente de este Ayuntamiento se realicen todos los trámites tendentes a la efectividad de lo acordado.

SEXTO.- Facultar al Concejal Delegado del Área de Medio Ambiente para la firma de cuantos documentos que sean necesarios".

Y resultando que se han detectado errores mecanográficos en el Plan Local de Quemas dictaminado por la Comisión Informativa respectiva.

El Ayuntamiento Pleno, previa deliberación, en votación ordinaria y por unanimidad de los asistentes, acuerda:

1.- Aprobar inicialmente el Plan Local de Quemas cuyo contenido es el siguiente:

1-INTRODUCCIÓN:

1.1- Antecedentes. Los incendios constituyen un grave problema, que en la actualidad se acentúan en las zonas mediterráneas, y muy especialmente en el territorio valenciano.

De forma recurrente, los incendios provocan graves daños en las masas forestales y las zonas próximas de cultivo, con la consiguiente repercusión negativa sobre el medio natural, económico y social. Estos acontecimientos pueden dar lugar a situaciones de grave riesgo, catástrofe o calamidad pública, por lo cual se hace necesario la implementación del Plan Local de Quemas, para una gestión y planificación correcta del uso del fuego en las distintas clasificaciones del suelo en el municipio de Altea.

1.2- Objeto y objetivos del plan. Ante el grave problema que supone para los montes de este municipio, las consecuencias que se derivan de un incendio forestal y amparados en la normativa aplicable, se tiene por objeto la redacción de las normas contenidas en este Plan Local de Quemas (en adelante, PLQ), para que actúe como regla fundamental, dentro del término municipal, en la gestión del uso cultural del fuego.

1.3- Marco Normativo y justificación legal.

- Ley 43/25003, de 21 de noviembre, de Montes.
- Decreto 98/1995, de 16 de mayo, del Gobierno Valenciano, por el que se aprueba el reglamento de la Ley 3/1993, Forestal de la Comunidad Valenciana. (Art. 148 y 149).
- Ley 3/1993, de 9 de diciembre, de la Generalitat Valenciana, Forestal de la Comunidad. (Art. 57).

Ajuntament d'Altea

Pça. de Jose Maria Planelles, Altea. 03590 Alacant Tfn. 96 584 13 00. Fax: 96 584 08 24



Cod. Validación: 62R4X3RYS1MXLQF37955H-EPL | Verificación: <http://area.sedelectronica.es/>
Documento firmado electrónicamente desde la plataforma oS-Publico Gestión | Página 13 de 31



Ajuntament d'Altea

- Orden de 2 de marzo de 2005, de la Conselleria de Territorio y Vivienda, por la que se regulan medidas extraordinarias para la prevención de incendios forestales durante el periodo de Semana Santa y Pascua.
- Decreto 233/1994 de 8 de noviembre, del Gobierno Valenciano, por el que se regulan las acampadas y el uso de instalaciones recreativas en los montes de la Comunidad Valenciana.

1.4- Ámbito de aplicación. El ámbito de aplicación de este PLQ, es Todo el Término Municipal de Altea excepto todos los terrenos ocupados por los montes del Término Municipal de Altea, entendiéndose como tales, la definición que realiza la Ley Forestal de la Comunidad Valenciana 3/1993, en su título I, los suelos clasificados como urbanos y urbanizables en el PGOU, y tampoco será de aplicación a los lechos del río.

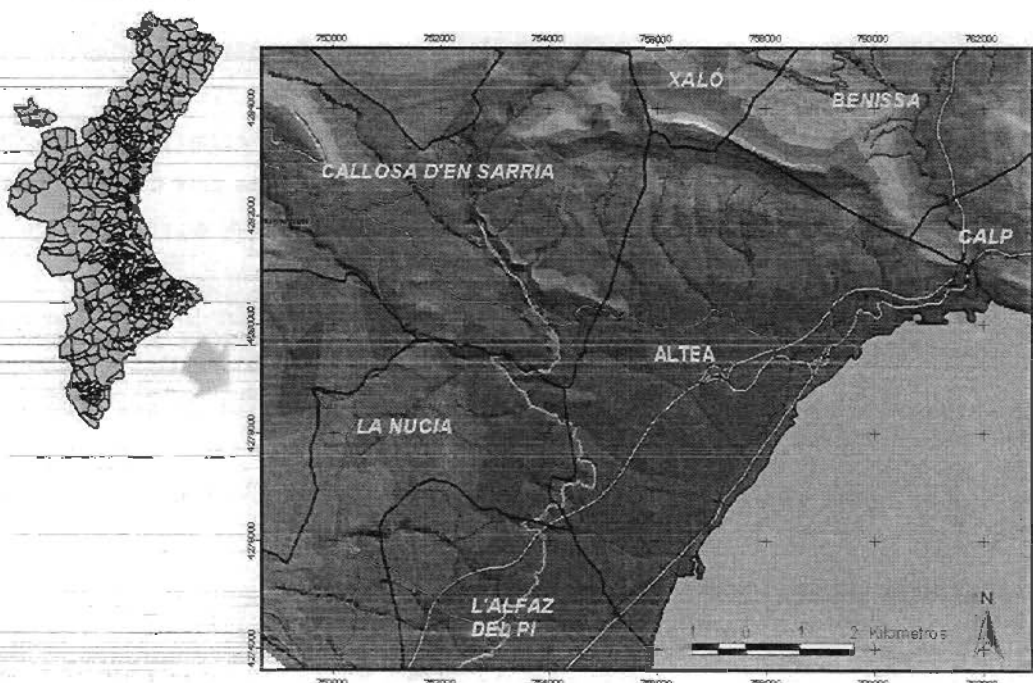

Este Plan deroga cualquier PLQ anterior sobre la misma materia que se oponga al mismo así como otras versiones del Plan aprobado en su día.

1.5- Proceso de aprobación. Este PLQ recoge las necesidades de los distintos colectivos que habitan en este término municipal y se ha elaborado después de mantener contactos con ellos o sus representantes.

2.- Descripción del término municipal. De acuerdo con la delimitación de términos municipales que ofrece la cartografía oficial del Instituto Cartográfico Valenciano, el término municipal de Altea posee 3.470 hectáreas de extensión.

El término tiene forma de triángulo con el vértice hacia el Sur y ofrece su lado Este al mar Mediterráneo. Su perímetro total es de 36,9 kilómetros, de los cuales, aproximadamente 9,5 kilómetros (algo más de la cuarta parte), son de costa.

El término municipal es colindante por el Norte con Calp, Benissa y Xaló, al Oeste con Callosa d'en Sarriá y La Nucia y al Sur con L'Alfàs del Pi.

Uno de los aspectos más destacados del término municipal, es su relieve y geomorfología, produciéndose

Ajuntament d'Altea

Pça. de José María Planelles, Altea. 03590 Alacant, Tíno. 96 584 13 00. Fax. 96 584 08 24



Cód. Validación: 622413R45T4XLCQF39SSHEPL | Verificación: <http://altea.sedelectronica.es/>
Documento firmado electrónicamente desde la plataforma esPublico Gestiona | Página 20 de 31



Ajuntament d'Altea

un fenómeno particular como es el ascenso en altitud que se produce desde el nivel del mar (cota 0 m.s.n.m) hasta el pico de Bernia situado a cota 1.100 m.s.n.m. en una distancia que apenas supera los 5 kilómetros.

Esta especial configuración geomorfológica ha condicionado, el territorio y su forma de vida a lo largo de la Historia. Ello ha motivado de alguna forma que Altea haya tenido un cierto aislamiento y una forma de vida basada en los recursos que proporcionaba la fertilidad y la abundancia de agua en el valle del río Algar y la relativa inaccesibilidad que produce la Sierra de Bernia.

El término municipal de Altea, se encuentra atravesado por distintas vías de comunicación. Entre las más destacadas está la autopista AP7 que divide el término municipal, cruza el territorio de suroeste a noreste; por otro lado, encontramos paralelas al litoral la Carretera Nacional 332 que conecta Altea con Benidorm y Calpe, y el ferrocarril Alicante-Denia.

Además de estas principales infraestructuras de comunicación, también se localizan dos carreteras autonómicas que conectan Altea con la Nucia y Callosa d'en Sarrià, la CV 760 y CV 755 respectivamente.

El municipio de Altea, tiene alrededor de 25.000 habitantes, distribuidos en las distintas zonas urbanas y rústicas.

Los cultivos se encuentran distribuidos principalmente en el área Centro y Sur del término. Predominan los cultivos de regadío, cítricos junto con el níspero, con los que conviven en secano el almendro, olivo y algarrobos.

Son de destacar las estructuras creadas para el cultivo ancestral de la laderas de Sierra de Bernia, las cuales pese a su inaccesibilidad, han sido históricamente objeto de cultivo, en la actualidad abandonado, como muestra la importancia superficial de los abancalamientos de piedra en seco que existen hasta la misma base de Sierra de Bernia. Estas áreas abancaladas, una vez abandonadas son invadidas por la vegetación forestal, que inicia una progresión natural, iniciada por matorral mediterráneo, en las que actualmente caracterizan nuestras zonas forestales, en las que el pino carrasco es el estrato arbóreo predominante. La mayor parte de este suelo forestal está constituido por pinares adultos de pino carrasco acompañado de una orla de vegetación arbustiva mediterránea.

El modelo de combustible mas predominante será el formado por matorrales menores de 2 metros, con pinares con sotobosques de especies inflamables.

Propagación con igualdad de facilidad por el suelo forestal como por el matorral.

3.-Inventario de actividades que requieren el uso del fuego. En el área mediterránea se ha utilizado el uso del fuego como herramienta cultural en distintos usos del municipio, como forma fácil de eliminar los residuos en las actividades agrícolas, jardinería y como técnica generalizada para la limpieza márgenes. En menor medida, el fuego ha sido también utilizado en actividades ganaderas, limpieza de monte bravo y rebrote de vegetación cinegéticas.

En la actualidad, en el término municipal de Altea, los usos y actividades culturales que se vienen desarrollando de forma tradicional del fuego son los siguientes:

3.1-Quemas agrícolas: Esta actividad se lleva a cabo por los propietarios y arrendatarios de las explotaciones agrícolas de secano y de regadío. El uso del fuego depende de la actividad agrícola que demanda cada tipo de cultivo, cítricos, nísperos almendro, olivo y vid, principalmente. El uso mas problemático está ligado a las labores de poda de los cítricos que se ha de llevar a cabo durante los meses de verano.

En el siguiente cuadro se refleja la localización en el ciclo anual de las labores agrícolas que se vienen realizando con fuego en nuestro término municipal en los principales cultivos. Dentro de este cuadro de labores agrícolas también se incluye la limpieza de márgenes, acequias, cunetas y rastros que se realizan

Ajuntament d'Altea





Ajuntament d'Altea

al mismo tiempo que se usa el fuego para las labores agrícolas anteriormente citadas.:

CULTIVOS		E	F	M	A	MY	JN	JL	A	S	O	N	D
OLIVO	PODA	**	**	**								**	**
	QUEMA	**	**	**	**							**	**
VID	PODA	**	**	**								**	**
	QUEMA	**	**	**	*								**
ALMENDRO	PODA	**	**	**									**
	QUEMA	**	**	**	**							**	**
ALGORROBO	PODA	**	**	**								**	**
	QUEMA	**	**	**	**							**	**
NISPEROS	PODA					**	**	**	**	**	**	**	**
	QUEMA					**	**	**	**	**	**	**	**
CITRICOS TEMPRANOS	PODA	**	**	**	**								
	QUEMA		**	**	**	**							
CITRICOS TARDIOS	PODA					**	**	**	**				
	QUEMA					**	**	**	**	**			

** , mes que se utiliza el fuego como herramienta para cada cultivo.

3.2-Quemas forestales y Matorrales: Se entienden todas aquellas en las que se quema vegetación arbustiva, matorral, arbolado o sus restos cuya consideración tiene el carácter de monte (necesita ser suelo no urbanizable). El Ayuntamiento no dará autorización para la realización de estas quemas, considerándolas como quemas especiales que deberán gestionarse directamente ante la Conselleria competente en materia de Prevención de Incendios, mediante impreso de la misma.

3.3-Eliminación de restos vegetales de jardinería. La quema de este tipo de residuo urbano no es autorizable por este plan de acuerdo con la Normativa vigente en materia de Residuos.

3.4- Hogueras en áreas de acampada o recreativas. No existen en la actualidad en el término municipal instalaciones con las condiciones técnicas de seguridad para el uso del fuego con carácter recreativo. Por ello no se autorizará el uso del fuego para esta finalidad en este tipo de espacios recreativos públicos.

3.5- Vertederos. No existen vertederos donde se haga uso del fuego en este termino municipal.

4.-Justificación y cuantificación de las actividades. A lo largo del tiempo, la deforestación sufrida por el bosque mediterráneo como consecuencia de los incendios forestales y la transformación del territorio, ha generado el problema de erosión y el abandono de los suelos junto con las actividades agrícolas tradicionales (eliminación de restos de poda y limpieza de márgenes de bancales).

Estos factores unidos a la falta de conciencia del papel protector y de bien común que representa el bosque para el medio ambiente, junto con los peligros del uso del fuego, han dado lugar a un aumento preocupante de los incendios forestales. El Plan Local de Quemas del Municipio de Altea trata de prevenir posibles incendios forestales regulando el uso cultural del fuego. Cuadro de superficies del Término municipal de Altea:

Ajuntament d'Altea

Pça. de José Maria Planelles, Altea 03590 Alacant Tfno. 96 584 13 00 Fax 96 584 08 24



Cód. Validación: 62F4X3R4S1MXLXQF378S9HEPL | Verificación: <http://altea.sedelectronica.es/>
Documento firmado electrónicamente desde la plataforma esPublico Gestiona | Página 22 de 31



Ajuntament d'Altea

• **ZONA DE ALTO RIESGO:** Zona comprendida entre la línea norte antes citada hasta las cumbres de la sierra en el límite del término municipal, que comprende los polígonos catastrales 1, 2, 3 y 4.

5.2- Organización temporal.

5.2.1- Quemadas de restos agrícolas y de poda:

1.- Se deberá solicitar autorización al Ayuntamiento según modelo adjunto que se encuentra en los anexos de este Plan.

2.- Para la realización de las quemadas se tomará como mínimo las precauciones que figuren al dorso de las autorizaciones.

3.- Las horas en las que se podrá quemar según el periodo del año en que nos encontremos será el siguiente:

• Entre el 16 de octubre y el 31 de mayo, de lunes a sábado, ambos inclusive de cada semana y desde el amanecer hasta las 11:00 horas.

• Entre el 1 de junio y el 15 de octubre, no se autorizarán quemadas en la "Zona de Alto Riesgo". En la "Zona de Bajo Riesgo" se podrán autorizar de forma extraordinaria la quema en cultivo de nísperos y variedades tardías de cítricos en regadío, que exijan labores inaplazables en este periodo. Los días autorizables serán de lunes a jueves del mes de junio, julio, agosto, septiembre y primera quincena de octubre, hasta las 11:00 horas. Estas quemadas durante el periodo estival, solo se autorizarán en la "Zona de Bajo Riesgo" grafada en la cartografía adjunta a este documento y definida en el apartado 5 del mismo.

5.2.2- La quema de márgenes, acequias, cunetas y rastrojos, se distinguen dos situaciones:

• A más de 50 metros del monte o vegetación yerma sin continuidad con terreno forestal. Son éstas, exclusivamente, las que puede autorizar el Ayuntamiento y en las siguientes condiciones:

- Entre el 16 de octubre y el 30 de abril, se autorizarán de lunes a sábado y entre el amanecer y hasta las 10:00 horas.

• A menos de 50 metros del monte o vegetación forestal o de terreno yermo con continuidad sobre el monte, se autorizará por la Conselleria competente en materia de Prevención de Incendios.

5.2.3- Quemadas Forestales, Cañares, Ganaderas y/o Cinegéticas. Las quemadas forestales, de cañares, ganaderas y/o cinegéticas quedan prohibidas del 1 de junio hasta el 15 de octubre.

El resto del año, se podrán autorizar. El Ayuntamiento no dará autorización para este tipo de quema. Se autorizarán siempre por la Conselleria competente en materia de Prevención de Incendios.

5.2.4- Hogueras en campamentos y Áreas Recreativas. Se prohíbe encender fuego, barbacoas o paellas en todo tipo de espacios públicos o privados a cielo abierto.

El Ayuntamiento se compromete a señalar adecuadamente estas normas en las zonas verdes de mayor afluencia, así como a colaborar activamente en su vigilancia.

5.2.5- Pirotecnia. El Ayuntamiento se compromete a requerir la presencia de los bomberos u otros medios que garanticen la seguridad de los fuegos artificiales, en cuanto a la prevención de incendios se refiere, teniendo especial cuidado de vigilar la zona de caída de los cohetes. No podrán autorizarse en terreno forestal.

Ajuntament d'Altea

Pca de José María Planelles. Altea 03590-Alacant. Tfn: 96 584 13 00. Fax: 96 584 08 24

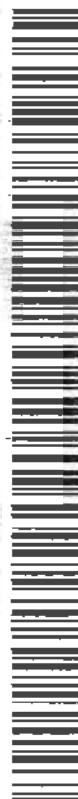

Cód. Validación: 62R4K3R4STMXLXQF379S6HEPL | Verificación: <http://altea.sedelectronica.es/>
Documento firmado electrónicamente desde la plataforma esPublico Gestiona | Página 21 de 31



Ajuntament d'Altea

5.2.6- Vertederos. No existen vertederos municipales en los que se efectúen quemas, y no se permitirá vertederos con el uso del fuego como control.

6.-Duración de las autorizaciones para las quemas. La Conselleria competente en materia de Prevención de Incendios será la encargada de las autorizaciones de quemas forestales, ganaderas, cinegéticas y de cañares.

El Ayuntamiento podrá autorizar de acuerdo con la regulación que se hace en este Plan las quemas agrícolas de restos de podas, y de márgenes y acequias. La validez de una misma autorización podrá comprender alguno de los periodos siguientes:

- Del 16 octubre al 31 de diciembre.
- Del 1 de enero al Miércoles Santo de cada año.
- Del martes siguiente a lunes de Pascua (lunes de San Vicente) hasta el 31 de mayo, ambos inclusive y que es el final del periodo normal de quemas. A partir de entonces, si procediese autorización extraordinaria para labores inaplazables en regadío en la "Zona Baja de Riesgo", se expedirán con validez mensual.

En todo lo contemplado en este Plan Local de Quemias, será de aplicación, a todos los efectos, lo que establezca la Ley Forestal de la C.V y reglamentos que la desarrollan.

Queda completamente prohibido hacer fuego sin la correspondiente autorización. La responsabilidad de daños a terceros tanto civiles como penal, recaerá en los peticionarios.

7.- Normas generales de aplicación a todas las quemias. El solicitante que vaya a realizar algún tipo de quema deberá seguir las siguientes normas generales:

- b) Se podrá quemar, siempre con autorización, en los días y horas que figuren en este Plan que deberán coincidir con los del impreso de autorización, prevaleciendo lo que figure en el Plan en caso de error en la expedición.
- c) Se deberá llevar consigo el permiso de quema, y permanecer vigilando la hoguera hasta extinguirla por completo. Así mismo, se deberá tener acondicionado el lugar donde se realizara, adoptando como mínimo las precauciones que figuren en el impreso de autorización.
- d) El interesado ~~esta obligado a mostrar el permiso de quema~~ cuando se lo requiera alguna autoridad competente.
- e) Todas las quemias agrícolas se realizarán a una distancia de al menos 50 metros del monte o vegetación forestal y a más de 20 metros de colindantes. Si por las características de los terrenos (pequeñas propiedades, etc.), no fuera posible respetar esta distancia, la quema se efectuara en el lugar de la propiedad más alejado del monte o colindante. En periodo estival será obligatorio el uso de quemadores protegidos por bloques de hormigón que deberán estar cerrados en su parte superior con una rejilla que impida la salida de brasas, pavesas o chispas. Estas medidas son recomendables para el resto del año. El personal a cargo del fuego deberá disponer de herramientas de sofocación a mano (mochila extintora de 15-20 litros de capacidad mínima, azadas, batefuegos, etc.).
- f) Se evitará quemar cuando las condiciones puedan dispersar el humo causando perjuicio a la seguridad vial a la visibilidad o a la salud de los colindantes.
- g) Los días de Preemergencia de nivel 3 no se autorizara ningún tipo de fuego, y perderá la validez de la autorización para esos días. Solo se podrán ejecutar las quemias en Preemergencia de nivel 1 y 2. El nivel de alerta viene comunicado por la Conselleria competente en Protección Civil, conforme a los protocolos establecidos. El nivel diario de preemergencia por riesgo de incendios forestales así como su previsión para el día siguiente puede consultarse:

- Llamando al teléfono 112.
- En el Ayuntamiento: 965841300 (en horario de oficina)
- En la Policía Local: 965845511 (24 horas)
- Unidad de Brigadas de Alicante (UBEA): 965150810 (24 horas)

Ajuntament d'Altea

- Pça. de José María Planelles, Altea. 03590 Alacant. Tfno 96 584 13 00 Fax 96 584 08 24



Cód. Validación: 62P-113R-VS1M-XLXQ-37953-HEPL | Verificación: <http://alea.sedelectronica.es/>
Documento firmado electrónicamente desde la plataforma esPublico Gestiona | Página 25 de 31



Ajuntament d'Altea

- En la página web: www.112cv.com
- En "twitter": gva_112cv
- Enviando un SMS con: Foc Consulta al 217213.

8-Medidas extraordinarias. Todas las autorizaciones de quemas concedidas en aplicación de este Plan quedan automáticamente canceladas y prohibidas cuando soplen vientos fuertes o de poniente o las fechas sean declaradas de peligro máximo por la Conselleria competente en materia de Prevención de Incendios. Sin perjuicio de la anterior prohibición general. En este sentido, como norma general y de acuerdo con la Orden de Quemaz; quedan prohibidas las quemas entre el jueves Santo y el lunes inmediatamente siguiente al de Pascua (lunes de San Vicente), ambos inclusive.

Si se comenzase con una quema autorizada y el comportamiento del fuego pudiera ser peligroso por cambios en la situación climática (inversiones térmicas, aparición de vientos locales, viento de poniente, rachas fuertes o de dirección variable) se deberá suspender la quema inmediatamente.

El nivel de alerta viene comunicado por la Conselleria competente en Protección Civil, conforme los protocolos establecidos. El nivel diario de preemergencia por riesgo de incendios forestales así como su previsión para el día siguiente debe consultarse antes de comenzarse las quemaz:

- Llamando al teléfono 112
- En el Ayuntamiento: 965841300 (en horario de oficina)
- En la Policía Local: 965845511 (24 horas)
- Unidad de Brigadas de Alicante (UBEA): 965150810 (24 horas)
- En la página web: www.112cv.com
- En "twitter": gva_112cv
- Enviando un SMS con: Foc Consulta al 217213.

La instalación de banderas de colores, verde para autorización y rojo para prohibición, tanto en Altea como en Altea la Vella, son indicativas del nivel de preemergencia, y no excluyen la obligación de confirmar el nivel de preemergencia en el caso de bandera verde.

Si fuera necesaria e inaplazable alguna quema, fuera de las fechas contempladas en este Plan y exclusivamente por razones de fuerza mayor (salubridad pública, seguridad, etc.); la realización de quema extraordinaria se solicitarán en los servicios territoriales de la Conselleria competente en materia de Prevención de Incendios.

9-Vigencia del Plan Local de Quemaz. Este Plan Local de Quemaz es válido hasta la publicación de una nueva orden para la prevención de incendios forestales o hasta la necesidad de ser modificado por alguna de las partes (Ayuntamiento de Altea o Conselleria competente en materia de Prevención de Incendios).

En este caso las quemaz se regirán por la normativa general vigente en la Comunidad Valenciana, mientras se elabora y aprueba el nuevo plan (autorizaciones expedidas por la Conselleria competente en materia de Prevención de Incendios, quien fijará horario y condiciones).

10-Medios que la entidad local dispone para apoyar el PLQ. El Ayuntamiento de Altea, para llevar a cabo la regulación propuesta en el Plan Local de Quemaz, cuenta con los siguientes medios: Departamento de Medio Ambiente y Agricultura y Policía Local.

El Ayuntamiento velará por el cumplimiento de este PLQ y se compromete a hacer una campaña de difusión del contenido del Plan y sus modificaciones (cuando se produzcan), para que llegue al máximo de usuarios posibles mediante bandos, tablón de anuncios, cartas, carteles, etc). De igual manera evaluará de forma continuada la marcha de este Plan con la Conselleria competente en materia de Prevención de Incendios, colaborando activamente en la corrección de las deficiencias y negligencias que sean observadas.

11-Disposiciones adicionales.

Ajuntament d'Altea

Pça. de José María Planelles, Altea. 03590 Alacant Tño 96 584 13 00 Fax: 96 584 08 24



Cód. Validación: 62R4N3R4S1M4X0F37955H2PL1 Verificación: <http://altea.sedelectronica.es/>
Documento firmado electrónicamente desde la plataforma esPublico Gestiona | Página 28 de 31



Ajuntament d'Altea

1. El modelo de solicitud para realizar las quemas es el que figura en los anexos de este Plan.
2. En caso de no cumplirse los días y horarios, así como las precauciones que se establecen, o que por cualquier motivo no se hiciesen los tramites necesarios, se sancionara tal y como marque la legislación vigente (Ordenanzas municipales, Ley forestal de la CV, etc.)
3. La expedición de las autorizaciones de los permisos de quema, incluidas en este Plan Local de Quemas (Agricultoras o Márgenes de Cultivos), se efectuara por el Ayuntamiento a través de sus oficinas y extensiones administrativas.
4. La firma de las autorizaciones de quema para la que es competente el Ayuntamiento, corresponde al Sr. Alcalde Presidente o personal en quien delegue.
5. Deberá facilitarse a los ciudadanos fotocopia del cuadro resumen de las autorizaciones.
6. los permisos de quema deberán llevar al dorso obligatoriamente las condiciones de quema y firma del solicitante aceptándolas, y sin cuyo cumplimiento la autorización no es valida. Las condiciones que deben figurar son las siguientes:
 - i) Es obligatorio llevar consigo este permiso cuando se este realizando la quema.
 - j) El interesado permanecerá vigilando la hoguera hasta que esta se encuentre completamente extinguida.
 - k) Esta autorización queda automáticamente anulada cuando soplen vientos fuertes o de poniente, o los días señalados de peligro máximo por la Conselleria competente en materia de Prevención de Incendios.
 - l) El solicitante deberá formar un cortafuegos alrededor de la zona que se va a quemar, que no será inferior a 2 metros y deberá disponer de los medios de apoyo necesarios para controlar cualquier alteración del fuego.
 - m) Las quemas se efectuaran a mas de 50 metros del monte y a 20 metros de colindantes en el periodo normal, o cuando no sea posible, en el lugar de la propiedad mas alejada del monte y colindante. Además será obligatorio durante el periodo de riesgo la utilización de quemadores protegidos por bloques de hormigón que deberán estar cerrados en su parte superior con una rejilla que impida la salida de brasas y pavesas.
 - n) La autorización sólo será valida para las fechas señaladas y en el horario que se ha indicado según el Plan Local de Quemas.
 - o) La responsabilidad penal a terceros será del peticionario.
 - p) Es obligación del peticionario informarse debidamente del estado de emergencia a través de uno de los siguientes medios: teléfono 112, Ayuntamiento: 965840342, Policía Local: 965845511, Brigadas de Emergencias: 965150810, Demarcación de Altea: 966880873, en la Web 112cv.com, en "Twitter": gva_112cv, enviado un SMS con "foc consulta" al 217213.

12- Información Complementaria:

• Deberes del Ayuntamiento:

2. Verificar que se cumplimenten correctamente los datos de las autorizaciones.
3. Proporcionar una copia de las autorizaciones concedidas a la Conselleria con competencias en Prevención de Incendios, que recogerá un Agente Medioambiental periódicamente o que se enviaran a dicha Conselleria.
4. Informar de cualquier anomalía o incumplimiento del presente Plan, a la Conselleria con competencias en Prevención de Incendios.

• Teléfonos de interés:

2. 112 Emergencias (24 horas)
3. Ayuntamiento 965841300 (horario de oficina)

Ajuntament d'Altea

Pça. de José Maria Planells, Altea 03590 Alacant. Tfno. 96 584 13 00. Fax: 96 584 08 24



Cód. Validación: 82R4N3R4ST4X1X0F378554EPL | Verificación: <http://altea.sedelectronica.es/>
Documento firmado electrónicamente desde la plataforma es.pública Gestiona | Página 27 de 31



Ajuntament d'Altea

4. Policía Local 965845511(24 horas)
5. Oficina de Demarcación en Altea: 966880873 (horario de oficina).
6. Unidad de Brigadas de Alicante (UBEA): 965150810 (emergencias 24 horas de servicio).

• Otras medios de comunicación:

4. 112cv.com <http://www.112cv.com/ilive/srv.112OnLine.IncendiosForestalesSrv>
5. "twitter": gva_112cv
6. Sms: enviar un sms con "foc consulta" al 217213

13-ANEXOS.

ANEXO I: CARTOGRAFÍA:

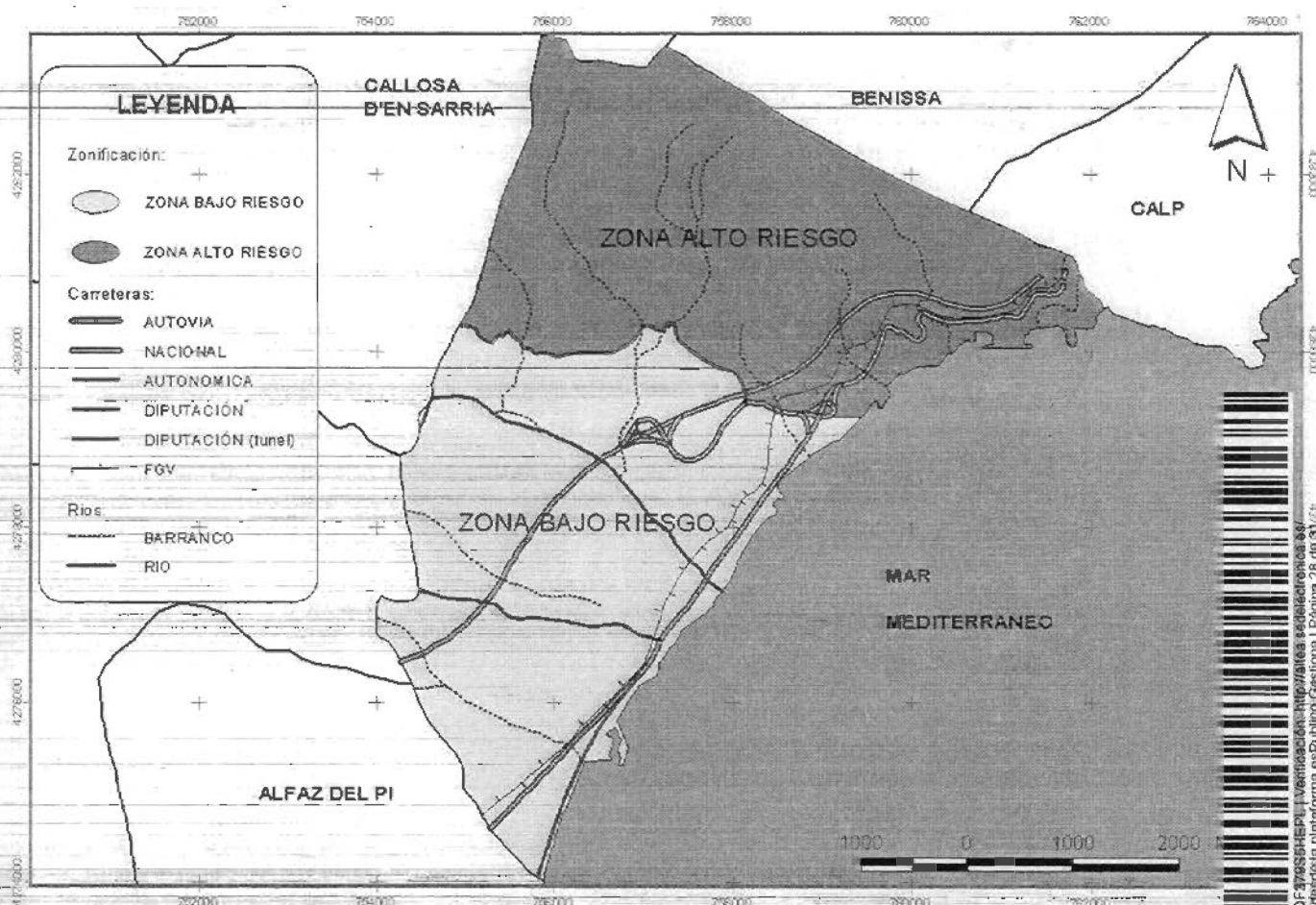

QUEMAS DEL AYUNTAMIENTO DE ALTEA. (REGLAMENTO LEY 3/1993 ART. 148)

DATOS DEL SOLICITANTE:

Ajuntament d'Altea

Pça. de José Maria Planelles. Altea. 03590 Alacant Tfno 96 584 13 00 Fax. 96 584 08 24



Cód. Validación: 53R0N3R4STMXL0F57955HEPL Verificación: <http://altea.sedelectronica.es/>
Documento firmado electrónicamente desde la plataforma esPublico Gestiona | Página 28 de 31



Ajuntament d'Altea

NOMBRE Y APELLIDOS:

DNI/PASAPORTE:

DOMICILIO:

RELACIÓN CON LA PROPIEDAD: propietario, trabajador, familiar, otros:

TELEFONO:

LOCALIDAD:

LUGAR DE LAS QUEMAS:

	PARTIDA	POLÍGONO	PARCELA
1			
2			
3			
4			
5			

OPERACIONES PARA LAS QUE SE SOLICITA AUTORIZACIÓN:

QUEMA DE RESTOS AGRÍCOLAS (podas, desde el amanecer hasta las 11 h).

Fechas de autorización

Del 16 de octubre al 31 de diciembre de 20__ (de lunes a sábado)

Del 1 de enero al Miércoles Santo de 20__ (de lunes a sábado)

Del martes posterior a San Vicente al 31 de mayo de 20__ (de lunes a sábado)

AUTORIZACIÓN EXTRAORDINARIA DE VERANO. Validez mensual. **SOLO EN ZONAS DE BAJO RIESGO** (polígonos del 5 al 12). A expedir del 1 de junio al 15 de octubre, de lunes a jueves.

Del __ de ____ a __ de ____ de 20__ (de lunes a jueves).

QUEMA DE MARGENES, CUNETAS, ACEQUIAS (a más de 50 metros del monte, del 16 de octubre al 30 de abril, de lunes a sábado, desde el amanecer hasta las 10-h). -

ANTES DE QUEMAR ES OBLIGATORIO CUMPLIR LAS NORMAS CITADAS AL DORSO. ASÍ COMO INFORMARSE DEL NIVEL DE PREEMERGENCIA EN EL 112 O EN OTROS MEDIOS CITADOS AL DORSO.

Altea, __ de ____ de 20__

EL ALCALDE O DELEGADO

FIRMA DEL SOLICITANTE

ANEXO III: CUADRO RESUMEN: AUTORIZACIONES Y CONDICIONES DEL PLAN LOCAL DE QUEMAS DE ALTEA. (RIGEN EN TODO EL TÉRMINO MUNICIPAL).

TIPOS DE QUEMA	PERIODOS AUTORIZADOS	DIAS Y HORARIOS	CONDICIONES	VALIDEZ DE LOS PERMISOS (Según modelo oficial de solicitud aprobado)
Agrícolas: Restos y	Del 16 de octubre	TODO EL	A más de 50 m. De	Del 16 de octubre

Ajuntament d'Altea

Pça. de Jose Maria Planells, Altea 03590 Alacant. Tfn. 96 584 13 00 Fax. 96 584 08 24



Codi Validació: 66R4N3R4STNXXQ37958-HEPL | Verificació: <http://arles.sedelectronica.es>
Document firmat electrònicament des de la plataforma esPublico Gestiona | Pàgina 29 de 31



Ajuntament d'Altea

podas	al 31 de mayo (Periodo ordinario)	MUNICIPIO: De lunes a sábado hasta las 11.00	vegetación forestal, margen o cauce	al 31 de diciembre. Del 1 de enero al miércoles Santo. _ Del martes siguiente a San Vicente al 31 de mayo.
	Del 1 de junio al 15 de octubre (Periodo extraordinario).	ZONA DE ALTO RIESGO: Prohibido las quemas.	Prohibido las quemas	
		ZONA DE BAJO RIESGO: De lunes a jueves hasta las 11,00	Solo en nisperos y cítricos tardíos con labores inaplazables, a más de 50 m. Del monto. OBLIGATORIO quemadores	Del 1 de junio al 15 de octubre: autorización mensual en periodo extraordinario en zona de bajo riesgo
Agrícolas. márgenes y acequias	Del 16 de octubre al 31 de mayo.	De lunes a sábados, hasta las 10,00 horas.	Medios de control adecuados de la quema (agua, herramientas y personal).	A más de 50 m. De monte autoriza Ayuntamiento. A menos de 50 metros autoriza Conselleria.
	Del 1 de mayo al 15 de octubre.	Prohibida su quema.		
Forestales, cañares, ganaderas. cinegética.	16 de octubre-31 de mayo.			Autorizadas por la Conselleria competente.

CONDICIONES GENERALES:

- Es obligatorio llevar consigo este permiso cuando se esté realizando la quema.
- El interesado permanecerá vigilando la hoguera hasta que esta se encuentre completamente extinguida.
- Todas las quemas y autorizaciones quedarán automáticamente prohibidas y anuladas cuando sople viento fuerte o de poniente, o los días sean declarados de peligro máximo por la Conselleria competente en materia de Prevención de Incendios.
- El solicitante deberá formar un cortafuegos alrededor de la zona que se va a quemar, que no será inferior a 2 metros y deberá disponer de los medios del apoyo necesarios para controlar cualquier alteración del fuego.
- Las quemas se efectuarán a más de 50 metros del monte o cuando no sea posible, en el lugar de la propiedad más alejado del mismo. Solo será válida esta autorización para la zona y periodo que figure en la autorización; y en el horario que se ha indicado en el Plan Local de Quemas.
- La responsabilidad penal a terceros será del peticionario.
- Ante cualquier contradicción del presente cuadro o de la autorización con el documento del Plan, prevalecerá lo que figure en éste último.

CONSULTA EL NIVEL DE PREEMERGENCIA: Teléfono 112, Ayuntamiento: 965840342, Policía Local: 965845511, Brigadas de Emergencias: 965150810, Demarcación de Altea: 966880873. En la Web 112cv.com, en "Twitter": gva_112cv, mediante SMS "foc consulta" al 217213.

2.- Aprobar inicialmente la ordenanza municipal reguladora del Plan Local de Quemas en el Término Municipal de Altea, en los términos anteriormente transcritos.

Ajuntament d'Altea

Pça. de José Maria Planelles, Altea: 03590 Alacant. Tfno. 96 584 13 00. Fax 96 584 08 24



Cód. Validación: 62R4N3R45TAXLXQF37955HEPL | Verificación: <http://alea.sedelectronica.es/>
Documento firmado electrónicamente desde la plataforma esPublico Gestiona | Página 30 de 31



Ajuntament d'Altea

3.- Someter el expediente a información pública mediante anuncio en el Boletín Oficial de la Provincia de Alicante y en el Tablón de Anuncios del Ayuntamiento, durante el plazo de 30 días para que los interesados puedan presentar las reclamaciones y sugerencias que consideren oportunas, remitiéndose certificación de este acuerdo a la Conselleria competente en la materia. De no presentarse reclamaciones o sugerencias en el mencionado plazo, se considerará aprobada definitivamente sin necesidad de Acuerdo expreso por el Pleno.

4.- Publicar el acuerdo y el texto íntegro del Plan de Quemias y la Ordenanza definitivamente aprobados en el BOP.

5.- Que por los servicios responsables del Área de Medio Ambiente de este Ayuntamiento se realicen todos los trámites tendentes a la efectividad de lo acordado.

6.- Facultar al Concejal Delegado del Área de Medio Ambiente para la firma de cuantos documentos que sean necesarios.

Y PARA QUE CONSTE Y SURTA LOS EFECTOS OPORTUNOS EN EL EXPEDIENTE DE SU RAZON, EXPIDO LA PRESENTE DE ORDEN Y CON EL VISTO BUENO DEL SR. ALCALDE LUGAR Y FECHA AL MARGEN INDICADOS.

EL PRESENTE DOCUMENTO HA SIDO FIRMADO ELECTRÓNICAMENTE

Ajuntament d'Altea

Pça. de José Maria Planelles, Altea, 03590 Alacant, Tlfo. 96 584 13 00, Fax. 96 584 08 24



Cód. Validación: 82R4N3R4S1M4LX0F376SSHEPL | Verificación: <http://altea.sedelectronica.es/>
Documento firmado electrónicamente desde la plataforma esPublico Gestiona | Página 31 de 31