



## ANEJO III

# PLAN LOCAL DE QUEMAS DEL TÉRMINO MUNICIPAL DE FUENTE LA REINA



ELABORACIÓN:



CON LA FINANCIACIÓN DE:



**Unión Europea**  
**Fondo Europeo Agrícola  
de Desarrollo Rural**  
*Europa invierte en las zonas rurales*





## ÍNDICE DE CONTENIDOS

<b>1.INTRODUCCIÓN .....</b>	<b>3</b>
1.1. OBJETO .....	3
1.2. MARCO NORMATIVO Y JUSTIFICACIÓN LEGAL .....	3
1.3. ÁMBITO DE APLICACIÓN .....	4
1.4. POSIBLES ZONAS HOMOGÉNEAS CON OTROS MUNICIPIOS .....	5
1.5. PROCESO DE APROBACIÓN .....	5
<b>2. DESCRIPCIÓN DEL TÉRMINO MUNICIPAL.....</b>	<b>6</b>
BREVE DESCRIPCIÓN DEL MEDIO .....	6
<b>3. INVENTARIO DE ACTIVIDADES QUE REQUIEREN EL USO DEL FUEGO.....</b>	<b>7</b>
3.1. QUEMAS AGRÍCOLAS .....	7
3.2. QUEMAS DE MATORRAL .....	8
3.3. OTRAS ACTIVIDADES .....	8
<b>4. REGULACIÓN Y ORGANIZACIÓN DE LAS ACTIVIDADES EN EL TIEMPO Y EN EL ESPACIO ...</b>	<b>8</b>
4.1. ORGANIZACIÓN ESPACIAL .....	8
4.1.1. ZONA DE MÁXIMO RIESGO .....	9
4.1.2. ZONA GENERAL.....	9
4.2. ORGANIZACIÓN TEMPORAL .....	10
4.2.1. HORARIO DE INVIERNO: PERIODO DE BAJO RIESGO.....	10
4.2.2. HORARIO DE VERANO: PERIODO DE ALTO RIESGO .....	11
<b>5. NORMAS DE APLICACIÓN PARA LA REALIZACIÓN DE TODAS LAS QUEMAS .....</b>	<b>11</b>
5.1. NORMAS GENERALES .....	11
5.2. NORMAS DE APLICACIÓN GENERAL .....	11
5.2.1. CONDICIONES METEOROLÓGICAS .....	12
5.2.2. ÉPOCA Y MOMENTO.....	12
5.2.3. CONDICIONES DE LA QUEMA.....	12
5.2.4. SEGURIDAD EN EL PUESTO DE TRABAJO.....	13
5.2.5. ESCAPE DE FUEGO .....	13
5.3. NORMAS ESPECÍFICAS .....	13
5.3.1. QUEMAS AGRÍCOLAS EN PILAS O EN ZONAS DE MÁXIMO RIESGO.....	13
5.3.2. QUEMAS AGRÍCOLAS EN PILAS y HOGUERAS EN ZONA GENERAL.....	15
5.3.3. DESBROCES AGRÍCOLAS MEDIANTE QUEMAS .....	16
5.3.4. USO DEL FUEGO EN ACTIVIDADES AGRÍCOLAS .....	16
5.3.5. QUEMADOR AGRÍCOLA ADAPTADO .....	17
5.4. AUTORIZACIONES .....	18
5.5. PROHIBICIONES .....	19
<b>6. MEDIDAS EXTRAORDINARIAS.....</b>	<b>19</b>
<b>7. VIGENCIA DEL PLAN LOCAL DE QUEMAS.....</b>	<b>20</b>
<b>8. MEDIOS QUE LA ENTIDAD LOCAL DISPONE PARA APOYAR EL PLAN LOCAL DE QUEMAS</b>	<b>20</b>



9.	DISPOSICIONES ADICIONALES .....	20
10.	ANEJO 1. TABLA RESUMEN .....	22
11.	ANEJO 2. MODELO DE AUTORIZACIÓN .....	23
12.	ANEJO 3. CARTOGRAFÍA.....	28

## 1. INTRODUCCIÓN

La Conselleria competente en prevención de incendios forestales, autoriza y regula el uso del fuego en actividades agrícolas que se realicen a menos de 500 m de terreno forestal, no obstante, los ayuntamientos podrán elaborar planes locales de quemas (PLQ) que serán la normativa reguladora en la gestión del uso cultural del fuego adecuada a las peculiaridades de cada territorio.

El contenido mínimo de estos planes viene recogido en el Decreto 98/1995, de 16 de mayo, del Gobierno valenciano, por el que se aprueba el reglamento de la Ley 3/1993, de 9 de diciembre, Forestal de la Comunitat Valenciana. Estos contenidos mínimos son:

- Inventario de acciones o actividades tradicionales que requieren del fuego como herramienta cultural. Cuantificación y justificación.
- Propuesta de regulación y organización de las acciones o actividades en el tiempo y en el espacio, tanto agrícolas como ganaderas o cinegéticas, que garantice al máximo la conservación de los montes frente al riesgo de incendios.
- Cartografía donde quede reflejada la organización propuesta con partidas, fechas de quema, ciclos de quema, etc.
- Medios que la entidad local y los particulares pueden aportar para la consecución de la organización propuesta.

Aquellos municipios que carezcan de medios para su redacción podrán solicitar apoyo técnico de la Conselleria competente en prevención de incendios forestales. De acuerdo con lo establecido en la Orden de 30 de marzo de 1994 de la Conselleria de Agricultura y Medio Ambiente, por la que se señalan las medidas generales para prevención de incendios forestales y ante la necesidad de regular las actividades tradicionales dependientes de fuego como herramienta cultural, el ayuntamiento se dispone a redactar un Plan Local de Quemadas el cual recoja las medidas y normas a cumplir. Dichos planes deben de recoger las peculiaridades de la zona en cuanto a tipos de cultivo, geografía local, meteorología, y otras especiales del término municipal.

### 1.1.OBJETO

El presente Plan Local de Quemadas establece las normas básicas, así como la regulación y planificación de forma temporal y espacial del uso del fuego para la quema de restos de poda agrícolas, así como la quema de matorrales y otras actividades, en las explotaciones agrícolas del término municipal de Fuente la Reina, con el fin de evitar los posibles incendios forestales por esta causa.

### 1.2.MARCO NORMATIVO Y JUSTIFICACIÓN LEGAL.

En virtud del Título VII, Capítulo III del Reglamento de la Ley 3/1993, del 9 de diciembre, Forestal de la Comunidad Valenciana se acuerda por parte del Ayuntamiento de Fuente la Reina realizar el presente Plan Local de Quemadas, de forma que cualquier quema de residuos contemplados en el presente Plan, se realice de forma racional y conlleve el menor riesgo de incendio posible.

Además, este Plan Local de quemadas debe cumplir con las directrices de la RESOLUCIÓN de 14 de diciembre de 2014, del conseller de Gobernación y Justicia, por la que se aprueba el Plan de Prevención de Incendios Forestales de la Demarcación Forestal de Segorbe.

Además, está sujeto al marco normativo determinado de:

- ORDEN de 2 de marzo de 2005, de la Conselleria de Territorio y Vivienda, por la que se regulan medidas extraordinarias para la prevención de incendios forestales durante el periodo de Semana Santa y Pascua.
- RESOLUCIÓN de 10 de marzo de 2014, de la Dirección General de Prevención, Extinción de incendios y Emergencias, sobre la reducción de los horarios aptos para la realización de quemas.
- RESOLUCIÓN de 12 de mayo de 2017, de la directora general de Prevención de Incendios Forestales, sobre la modificación del periodo de quemas.
- RESOLUCIÓN de 26 de enero de 2018, de la directora general de Prevención de Incendios Forestales, sobre modificación del periodo de quema.

### 1.3.ÁMBITO DE APLICACIÓN

El ámbito de aplicación de este Plan Local de Quemias incluye todo el término municipal de Fuente la Reina.

Dentro del ámbito de aplicación se diferencia entre los cultivos ubicados en una franja de 500 metros desde los terrenos catalogados como forestales, según lo establecido por la Ley 3/1993, de 9 de diciembre, Forestal de la Comunidad Valenciana, y los situados fuera de la zona de influencia de 500 metros desde los terrenos catalogados como forestales.

A efectos de definición, se entiende como terrenos forestales lo dispuesto por la Ley 3/1993, de 9 de diciembre, Forestal de la Comunidad Valenciana y la Ley 13/2018, de 1 de junio, de la Generalitat de modificación de esta.

“Artículo 2

*Son montes o terrenos forestales todas las superficies cubiertas de especies forestales arbóreas, arbustivas, de matorral o herbáceas, de origen natural o procedente de siembra o plantación, que cumplan o puedan cumplir funciones ecológicas, culturales, de protección, de producción, paisajísticas o recreativas.*

*Igualmente, se considerarán montes o terrenos forestales:*

- *Los enclaves forestales en terrenos agrícolas que tengan una superficie mínima de una hectárea, sin perjuicio de que enclaves con superficies inferiores puedan tener dicha condición de terreno forestal, siempre y cuando la administración competente determine, de forma expresa, la función ecológica de los mismos.*
- *Los terrenos yermos, roquedos y arenales.*
- *Las construcciones y las infraestructuras que deberán estar contempladas en los planes de ordenación de los recursos forestales de las demarcaciones y que se destinen a los servicios públicos de los terrenos forestales siguientes:*
  1. *Prevención, vigilancia y extinción de incendios forestales.*
  2. *Gestión forestal.*
  3. *Ecoturismo.*
  4. *Aprovechamientos de recursos y productos naturales.*
  5. *Las pistas y caminos forestales.*





- Los terrenos agrícolas abandonados que hayan adquirido signos inequívocos de su estado forestal. Se considera signo inequívoco del estado forestal de un terreno, la cobertura de especies forestales arbóreas o arbustivas por encima del treinta por ciento de fracción de cabida cubierta, aplicado, como máximo, a escala de subparcela catastral.

*Todo terreno que, sin reunir las características descritas anteriormente, se adscriba a la finalidad de ser repoblado o transformado al uso forestal de conformidad con la normativa aplicable, así como los procedentes de compensaciones territoriales por cambio de uso forestal, espacios forestales recuperados en concesiones de explotaciones mineras, canteras, escombreras, vertederos y similares, o contemplados en los instrumentos de planificación, ordenación y gestión forestal que se aprueben al amparo de la legislación forestal de aplicación.*

- Los terrenos que pertenecen a un monte de utilidad pública o dominio público, aunque su uso y destino no sea forestal.
- Los terrenos dedicados a cultivos temporales en terrenos agrícolas con especies forestales leñosas destinados a servicios de producción en régimen intensivo. Las plantaciones subvencionadas, mantendrán su condición de monte, al menos, durante la vigencia de sus turnos de aprovechamiento. Si el cultivo forestal se encuentra dentro del dominio público hidráulico, su condición de monte será permanente.”

“Artículo 3.

1. No tendrán la consideración legal de terrenos forestales:

- a) Los suelos clasificados legalmente como urbanos o urbanizables.
- b) Los dedicados a siembras o plantaciones de cultivos agrícolas.
- c) Las superficies destinadas al cultivo de plantas y árboles ornamentales y los viveros forestales.
- d) Los terrenos que previa resolución administrativa expresa cambien su uso forestal o compatible con el suelo forestal a otro distinto.
- e) Los terrenos agrícolas abandonados que hayan adquirido signos inequívocos de su estado forestal, cuando las especies arbóreas de cultivo original se encuentren aún en perfectas condiciones de producción y posterior puesta en valor agrícola. Estos terrenos agrícolas tendrán, como mínimo, una cobertura del 50 % de especies arbóreas originales.

2. Los terrenos forestales incluidos en espacios naturales protegidos se registrarán por su normativa específica, sin perjuicio de que les sean aplicables los preceptos de esta ley que contengan superiores medidas de protección.”

## 1.4.POSIBLES ZONAS HOMOGÉNEAS CON OTROS MUNICIPIOS

No se identifican zonas homogéneas.

## 1.5.PROCESO DE APROBACIÓN

El presente documento, una vez aprobado en Pleno por el Ayuntamiento, se remitirá a la Conselleria de Agricultura, Medio Ambiente, Cambio Climático y Desarrollo rural para su aprobación definitiva.

El presente Plan entrará en vigor el día siguiente de su aprobación.

## 2. DESCRIPCIÓN DEL TÉRMINO MUNICIPAL

### BREVE DESCRIPCIÓN DEL MEDIO

El T.M. de Fuente la Reina pertenece a la comarca de El Alto Mijares, al interior de la provincia Castellón lindando con Aragón. En su término municipal solo hay un núcleo poblado, el de Fuente la Reina. Como referencia de ubicación, el Ayuntamiento presenta coordenadas UTM H30 (ETRS89), 4437578 m N, 703915 m E. El término municipal presenta una superficie total de 750,14 ha, de las cuales 720,10 ha (96,00%) están consideradas como terreno forestal, siendo 155,03 ha de estas (20,67%), catalogadas como terreno forestal estratégico según definición del PATFOR-CV.

El municipio limita con las siguientes localidades:

- Límite norte: Puebla de Arenoso y San Agustín (Provincia de Teruel).
- Límite este: Montanejos y Montán.
- Límite sur: Caudiel.
- Límite oeste: Villanueva de Viver.

A efectos de prevención de incendios forestales, la localidad pertenece a la demarcación forestal de Segorbe.

El término municipal de Fuente la Reina se caracteriza por la existencia de un relieve accidentado generalizado, su fisiografía se engloba casi por completo en laderas acentuadas, moderadas y terreno montañoso. Esta distribución está distribuida alrededor de los dos principales cauces, el barranco de la Graja y el barranco de Pudía, donde sus laderas albergan los espacios más accidentados del término municipal.

Hay que destacar algunos enclaves en las partes altas de las cuencas de los principales barrancos, donde la fisiografía es menos abrupta, no obstante, sigue manteniendo su fuerte carácter montañoso.

En lo referente a la hidrología, cabe destacar, el río Mijares, que atraviesa el municipio de Fuente la Reina de oeste a este. Dicho río, en su curso a lo largo del término municipal de la Puebla se encuentra embalsado, en el conocido embalse de Arenoso. Además, el Mijares es el curso fluvial que presenta mayor cuenca y capacidad de avenida de la localidad.

En lo referente a la hidrología, cabe destacar como cauce principal el río Maymona, que hace de linde con el término municipal de Puebla de Arenoso, y que atraviesa de oeste a este toda la parte norte del término municipal de Fuente la Reina. Este es el cauce donde desemboca toda la red de barrancos del término municipal.

Por lo que respecta al resto de cauces, el municipio cuenta con otros cursos fluviales con un régimen más o menos permanente. El principal es el barranco de la Graja, que ladea el núcleo urbano de Fuente la Reina por el oeste y proviene de la Sierra de Espina en el término municipal de Caudiel. El segundo barranco, en cuanto a importancia por extensión dentro del término municipal de Fuente la Reina, es el barranco de la Pudía. Su cuenca hidrográfica se encuentra por completo dentro de los límites del término municipal y recoge las aguas de toda la parte este y noreste del término para desembocar en el río Maymona.

Finalmente, el último de los cauces principales es el barranco de la Ostera. Este barranco proviene del Collado del Centenar, en el término municipal de Villanueva de Viver, y desemboca en el Maymona al noroeste del núcleo de Fuente la Reina.



La práctica totalidad de la vegetación catalogada como forestal en el término municipal, conforma la zona perimetral alrededor de los terrenos agrícolas del municipio, dando como resultado una elevada continuidad de vegetación con estos y formando, en algunos casos, una fuerte interfaz agrícola-forestal.

El municipio de Fuente la Reina presenta una población al 1 de enero de 2018 de 49 contenidos en un único núcleo de población.

Según los datos para el año 2012 obtenidas de la base de datos del Portal Argos de la Generalitat Valenciana, el municipio presenta un 96,69% de superficie rústica (725,18 ha) y el 0,50% de superficie urbana (3,75 ha). La superficie agrícola total en el Fuente la Reina para el 2011 es de 682,44 ha, de las cuales el 1,64% corresponde a superficie herbácea, el 4,03% a leñosas, el 57,57% a pastos y el 36,76% a superficie ocupada por especies forestales.

Respecto a la vegetación forestal, los modelos de combustible 6, 7 y 8 son los predominantes, con el 17%, 17% y 22% respectivamente. El modelo 6 tiene una velocidad de propagación y una longitud de llama mayores al modelo 7. El modelo 8 está compuesto por vegetación arbórea, donde predomina el pino blanco y donde el sotobosque es más reducido que en el modelo anterior.

### 3. INVENTARIO DE ACTIVIDADES QUE REQUIEREN EL USO DEL FUEGO.

#### 3.1. QUEMAS AGRÍCOLAS

A efectos de definición se denomina quema agrícola a la quema de restos vegetales que quedan después de trabajos agrícolas, como pueden ser rastrojos o restos de poda o de desbroce.

No se consideran quemas agrícolas la quema de residuos de cualquier otro tipo como plásticos, envases de productos fitosanitarios o restos de poda de jardinería. Este tipo de residuos se debe gestionar a través de un gestor de residuos autorizado.

El principal cultivo del término municipal de Fuente la Reina es el almendro. La poda de los frutales se realiza durante los meses de octubre a febrero, ambos inclusive. Además hay que tener en cuenta la eliminación de rebrotes durante los meses de primavera.

El segundo cultivo principal es lo del olivo. La poda y eliminación de rebrotes se puede realizar desde octubre a mayo, ambos inclusive.

A continuación se incluye una tabla con la superficie estimada que ocupa cada uno de los diferentes cultivos presentes dentro del término municipal de Fuente la Reina.

Tabla.1 Tipo de cultivos por superficie en el término municipal de Fuente la Reina. Fuente: GVA. Elaboración: Medi XXI GSA.

GRUPO DE CULTIVO	TIPO DE CULTIVO	SECANO (HA)	REGADÍO (HA)	SUPERFICIE CULTIVADA(HA)
LEGUMINOSAS	GARBANZO	1	0	1
CULTIVOS FORRAJEROS	ALFALFA	0	1	1
CULTIVOS FORRAJEROS	HABA, GUISANTE Y OTRAS	3	1	4
HORTALIZAS	TOMATE	0	1	1
HORTALIZAS	COLIFLOR	0	1	1
HORTALIZAS	CEBOLLA	0	1	1
FRUTALES	ALMENDRO	10	2	12
OLIVAR	OLIVAR DE A. PARA ACEITE	2	0	2





A continuación de las podas se realiza la quema de los restos. A continuación se resumen las épocas de poda y de quema según los tipos de cultivos identificados en el término municipal de Fuente la Reina:

Almendo:

- Poda: octubre, noviembre, diciembre, enero y febrero.
- Quema: octubre, noviembre, diciembre, enero y febrero.

Olivo:

- Poda: octubre, noviembre, diciembre, enero, febrero, marzo, abril y mayo.
- Quema: octubre, noviembre, diciembre, enero, febrero, marzo, abril y mayo.

### 3.2.QUEMAS DE MATORRAL

Las quemas de matorral se producen a causa de la acumulación o almacenamiento de residuos agrícolas y quemas de cañas, márgenes de cultivos y otros similares. También para la quema de ribazos con vegetación herbácea, de cunetas y de acequias.

### 3.3.OTRAS ACTIVIDADES

Respecto a otras actividades en las cuales se utilice el fuego, se dispone del aprovechamiento apícola. El riesgo que esta actividad genera incendios forestales se debe, por un lado, al uso habitual del ahumador en las prácticas apícolas y, por otro, a las labores puntuales de mantenimiento de la colmena, como la eliminación de colmenas en mal estado fitosanitario, a través de una quema.

## 4. REGULACIÓN Y ORGANIZACIÓN DE LAS ACTIVIDADES EN EL TIEMPO Y EN EL ESPACIO

A efectos de regulación y organización, se entiende que la normativa que se aplique a las acciones que requieran el uso del fuego como herramienta de trabajo, garantice la conservación de los terrenos forestales del término municipal, así como la prevención de estos de todo riesgo de incendio forestal.

Del mismo modo, se debe garantizar que las medidas que se consideran de aplicación para la prevención de incendios no sean incompatibles con las labores agrarias necesarias para el correcto desarrollo del sector agrícola

La regulación del uso del fuego en el marco de este Plan Local de Quemados se efectúa en función de:

- La ubicación de la quema (regulación en el espacio)
- El periodo de quema (regulación en el tiempo)

### 4.1.ORGANIZACIÓN ESPACIAL

Se entiende que la normativa que se aplique a las acciones que requieran el uso del fuego como herramienta de trabajo, garantice la conservación de los terrenos forestales del término municipal, así como la prevención de estos de todo riesgo de incendio forestal.

Se tomarán las medidas preventivas que se estiman convenientes para prevenir los incendios forestales en el término municipal de Puebla de Arenoso, así como se procurará, en la aplicación de estas medidas, no privar al sector agrícola

el derecho de aplicar en los terrenos agrícolas la realización de las labores agrarias que sean compatibles con las actuaciones preventivas contras los incendios forestales.

#### 4.1.1. ZONA DE MÁXIMO RIESGO

La “zona de máximo riesgo” está compuesta por las parcelas agrícolas que componen la interfaz agrícola-forestal y que cumplen las siguientes condiciones:

- **A menos de 15 metros** de distancia de márgenes, cunetas o formaciones vegetales con continuidad con el terreno forestal, **queda PROHIBIDO cualquier tipo de quema.**
  - **Excepcionalmente** se permitirá la quema en hogueras dentro de quemador agrícola debidamente acondicionado cuando la parcela agrícola se encuentre **en su totalidad a menos de 15 metros** de márgenes, cunetas o formaciones vegetales con continuidad con el terreno forestal, siempre y cuando el quemador se encuentre a más de 10 m de distancia del terreno forestal.
- **De 15 metros a 30 metros** de distancia de márgenes, cunetas o formaciones vegetales con continuidad con el terreno forestal, únicamente se permitirá la quema en hogueras **dentro de quemador agrícola debidamente acondicionado.**

Dentro de esta zona, es necesario **localizar el lugar de uso del fuego** dentro de la parcela.



Imagen 1. Grafismo sobre la ubicación del quemado en la zona de máximo riesgo dependiendo de su distancia al suelo forestal. Fuente: PPIF de la Demarcación de Segorbe.

#### 4.1.2. ZONA GENERAL

La zona general está compuesta por la parte del terreno agrícola municipal, que se encuentre en la franja comprendida entre los **30 y los 500 metros de distancia al terreno forestal.**

En las parcelas ubicadas dentro de esta zona **se recomienda** la quema dentro de quemador agrícola debidamente acondicionado.

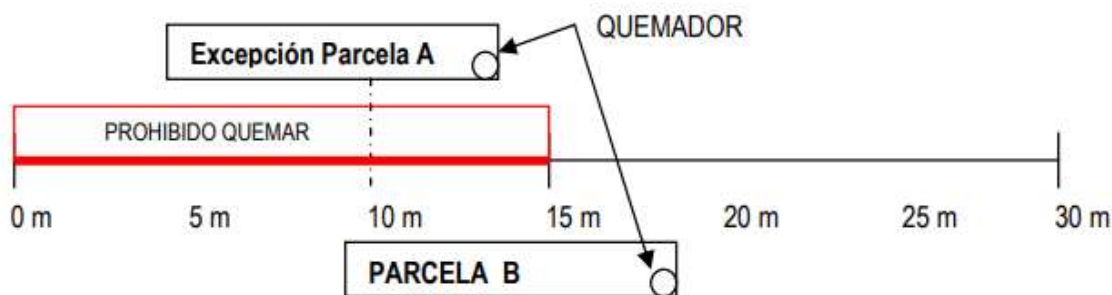
Para la realización de las quemas, se guardará una distancia mínima de 3 metros a caminos y a las bogas de las propiedades.

Tabla.2 Resumen zonificación del área a menos de 500 metros del terreno forestal. Fuente: PPIFD de Segorbe.

Clasificación de las parcelas en función de la distancia a terreno forestal y el tipo de quema			
Modelo de quemas	Distancia del punto de la parcela más alejado a la vegetación forestal		
	<15 m	15 - 30 m	>30 m
Sin quemador	PROHIBIDO QUEMAR	PROHIBIDO QUEMAR	Zona general
Con quemador acondicionado	PROHIBIDO QUEMAR*	Zona de máximo riesgo	Zona general

\*Excepto las quemas excepcionales en parcelas situadas íntegramente dentro de la franja de los 15 metros.

## 4.2. ORGANIZACIÓN TEMPORAL

La organización temporal está sujeta a la normativa vigente.

Según el Reglamento de la Ley 3/1993, forestal de la Comunidad Valenciana, modificado por la RESOLUCIÓN de 12 de mayo de 2017, de la directora general de Prevención de Incendios Forestales, sobre la modificación del periodo de quemas, el calendario de quemas se divide en un periodo de bajo riesgo, comprendido del 17 de octubre al 31 de mayo, ambos incluidos donde se permiten las quemas; y uno de alto riesgo, comprendido del 1 de junio al 16 de octubre, ambos incluidos, donde quedan prohibidas las quemas.

Los periodos indicados podrán modificarse por la Dirección General competente, en función de las condiciones meteorológicas u otras condiciones que sea susceptibles de aumentar el peligro de incendios.

Además, el Plan Local de Quemas tiene en cuenta:

- La ORDEN de 2 de marzo de 2005, de la Conselleria de Territori i Habitatge, por la cual se regulan las medidas extraordinarias para la prevención de incendios forestales durante el periodo de Semana Santa y Pascua, quedando TODOS LOS AÑOS prohibidas las quemas durante el periodo (desde el Jueves Santo hasta el Lunes de San Vicente, ambos incluidos).
- El horario general de quemas establecido en la RESOLUCIÓN de 10 de marzo de 2014, de la Dirección General de Prevención, Extinción de Incendios y Emergencias, sobre la reducción de los horarios aptos para la realización de que quemas (DOGV 7242 DE 27.03.201) y mantenida por la RESOLUCIÓN de 26 de enero de 2018, de la directora general de Prevención de Incendios Forestales, sobre la modificación del periodo de quema entre la salida del sol i las 13:30 h.
- EL horario de quemas permitido por el Plan de Prevención de Incendios de la Demarcación de Segorbe es hasta las 14:00 horas.

### 4.2.1. HORARIO DE INVIERNO: PERIODO DE BAJO RIESGO

MESES: 17 DE OCTUBRE – 31 DE MAYO

Podrán realizar quemas desde la salida del sol hasta 13:30 horas.

Los días permitidos serán de lunes a domingo, estando prohibido quemar los días festivos. (Además, se considerarán festivos los días comprendidos dentro del periodo que se prolongan las fiestas de Pascua).

## 4.2.2. HORARIO DE VERANO: PERIODO DE ALTO RIESGO

MESES: 1 DE JUNIO – 16 DE OCTUBRE

**Como criterio general NO es concederá ningún permiso de crema.**

Los agricultores tendrán dos opciones para eliminar posibles restos vegetales, estas son: dejar-les manojos junto al contenedor de materia orgánica o bien llevar-los al ECOPARQUE más próximo. Esta última opción es la más interesante desde el punto de vista de la prevención de incendios.

## 5. NORMAS DE APLICACIÓN PARA LA REALIZACIÓN DE TODAS LAS QUEMAS

### 5.1. NORMAS GENERALES

- Las acciones o actividades recogidas en el presente Plan Local de Quemas deberán desarrollarse previa autorización por escrito de la Corporación Local. Las quemas que se realicen a más de 500 metros de distancia de suelo forestal no necesitan de autorización por escrito.
- Las autorizaciones para las quemas se entregarán al Ayuntamiento. Los solicitantes deberán rellenar la solicitud por escrito siguiendo los modelos facilitados en el Anejo 2 de este documento i recoger el permiso que expedirá el Ayuntamiento para tal efecto. Una vez expedido el permiso, los solicitantes lo deberán llevar encima en todo momento mientras se realice la actividad de la quema.
- El periodo de validez de las autorizaciones nunca será superior a 15 días naturales, desde la fecha de expedición de esta.
- Si iniciada la quema, se produjera la aparición del viento de poniente, se suspenderá inmediatamente la operación de quema y se apagará el fuego.
- No se abandonará la vigilancia de la zona de quema hasta que el fuego esté completamente apagado (y que transcurran 2 horas sin que se observen brasas).
- Previamente a la quema se limpiará de hierbas y matorrales una faja de anchura suficiente y no inferior en ningún caso a los dos metros alrededor de dónde se quiere realizar la quema
- Las personas que realizan los quemas tomarán las medidas oportunas y en todo momento serán responsables de cuantos daños causan.
- Cuando la acumulación o almacenamiento siga de leña, residuos agrícolas o forestales, este no podrá realizarse en los caminos forestales, ni en una franja de 10 metros de ancho a cada lado de estos.
- Los campos colindantes con los lechos de los ríos necesitarán de AUTORIZACIÓN EXPRES, para poder realizar las actividades de quema quedando incluidos a todos los efectos dentro del Plan Local de Quemas de este término. En ellos no se realizarán quemas en ningún caso a una distancia de 2 metros como mínimo de la boga del lecho del río.

### 5.2. NORMAS DE APLICACIÓN GENERAL

Será aplicable a todas las quemas.

### 5.2.1. CONDICIONES METEOROLÓGICAS

#### Criterios obligatorios:

- A expensas de una nueva resolución, no estar en preemergencia de nivel 2 y 3. Los días de preemergencia de nivel 2 y 3 no se autorizará ningún tipo de fuego y perderán la validez las autorizaciones tramitadas para estos días.
- A expensas de una nueva resolución, solamente se podrán llevar a término las quemas en preemergencia de nivel 1.
- En caso de que el comportamiento del fuego pueda ser peligroso por cambios en la situación meteorológica, como aparición de vientos locales, vientos de poniente, rachas fuertes o de dirección variable, las quemas deberán de suspenderse inmediatamente.

#### Recomendaciones:

- Es preferible la realización de las quemas en condiciones de estabilidad atmosférica.
- El ideal es realizar las quemas después de lluvias que dejan al menos 5 mm de precipitaciones.
- El nivel de preemergencia, así como su previsión para el día siguiente puede consultarse en:

La página web: [www.112cv.com](http://www.112cv.com)

Red social Twitter: gva\_112cv

En el Ayuntamiento de Fuente la Reina en horario de oficina.

### 5.2.2. ÉPOCA Y MOMENTO

#### Criterios obligatorios:

- Según la Orden del 2 de marzo de 2005, de la Conselleria de Territorio y Vivienda, queda prohibido ejecutar quemas en el periodo comprendido entre el Jueves Santo y el lunes inmediatamente después del Lunes de Pascua, conocido como Lunes de San Vicente.
- Aunque nos encontramos dentro del periodo para realizar quemas, se suspenderán las autorizaciones concebidas en los días y zonas en los cuales se haya declarado preemergencia de nivel 2 i 3.
- Las quemas tendrán que realizarse dentro del periodo y horario establecido y en las zonas que se determinan en este Plan.

### 5.2.3. CONDICIONES DE LA QUEMA

#### Criterios obligatorios:

- En el momento en el cual se realiza la quema, la persona autorizada tiene que llevar consigo la correspondiente autorización.
- La autorización será válida si previamente a la quema se ha limpiado de vegetación una franja de anchura suficiente, y no inferior a dos metros alrededor de esta.
- La persona autorizada tiene que tomar las medidas que considere oportunas (ver normas específicas) y en todo momento es el responsable de los daños que pueda causar la quema. En cualquier caso, además del



cumplimiento de las normas generales para la quema de márgenes y cañares, tendrá que realizarse un desbroce de la zona del alrededor y no quemar directamente.

- Cuando la acumulación o almacenamiento sea de residuos agrícolas, la quema no podrá realizarse en los caminos o pistas forestales, ni en una franja de 10 metros de ancho a cada lado de estos.
- La persona autorizada está obligada a permanecer vigilando la quema hasta que esta quedo totalmente extinguida, apagando las brasas con agua y tierra para evitar el vuelo de posibles cenizas.
- Tener en cuenta la dirección del viento para minimizar, en la medida de lo posible, la pérdida de visibilidad en los cauces de comunicación próximos.

#### 5.2.4. SEGURIDAD EN EL PUESTO DE TRABAJO

##### Criterios obligatorios:

- En el lugar de realización de la quema se tiene que disponer de un teléfono móvil u otro medio de comunicación con el cual poder dar aviso de alarma rápidamente.
- Si en el lugar de la quema no existiera cobertura de telefonía móvil, se debe tener localizado el lugar más próximo con cobertura. Se tiene que saber antes de iniciar los trabajos con fuego.
- Durante la quema se debe contar con un extintor o una mochila extintora con una capacidad mínima de 20 litros.

#### 5.2.5. ESCAPE DE FUEGO

##### Criterios obligatorios:

- Se tiene que avisar inmediatamente al 112 en caso de que ocurra un escape de fuego.
- Todos los trabajadores tendrán que atajar el conato, organizados de forma coordinada y diligente, hasta la llegada de los primeros medios de extinción. Además, también se tiene que esperar la llegada de los Agentes Medioambientales o de las Fuerzas de Seguridad del Estado para hacer declaración del ocurrido. El punto de inicio se tendrá que mantener, o alterar el menos posible.
- Todas las personas que observan la existencia o el inicio de un incendio forestal tienen que dar aviso del hecho trucando al teléfono de emergencia 112, o a los diferentes medios: Ayuntamiento de Fuente la Reina, Agentes Forestales, Policía Local, Policía Autonómica, Guardia Civil y Vigilancia Rural o Agente de la Autoridad más próximo.

### 5.3. NORMAS ESPECÍFICAS

Las normas específicas serán aplicables a las quemas de máximo riesgo, que son aquellas quemas agrícolas en pilas u hogueras que se realizan dentro de un quemador agrícola debidamente condicionado a menos de 30 metros del terreno forestal.

#### 5.3.1. QUEMAS AGRÍCOLAS EN PILAS O EN ZONAS DE MÁXIMO RIESGO

En todas las parcelas incluidas en la zona de máximo riesgo es necesario localizar el lugar de uso del fuego según las presentes normas específicas.

El permiso para la quema en zona de máximo riesgo solo será autorizado cuando las parcelas para las cuales se solicita se encuentran integradas totalmente a menos de 30 metros del terreno forestal. Por lo tanto, en aquellas parcelas colindantes con terreno forestal, la extensión del cual exceda la franja de 30 metros, las quemas tendrán que realizarse siempre fuera de aquella franja de máximo riesgo.

Las normas a seguir para la realización de quemas en zonas de máximo riesgo serán las de aplicación general para todas las quemas, descritas en el apartado 5.1. NORMAS GENERALES), además de:

Criterios obligatorios:

- A una distancia menor de 15 metros del terreno forestal se prohíbe cualquier tipo de quema. En casos excepcionales, se permitirá la quema en hogueras dentro de quemador agrícola debidamente adaptado cuando la parcela se encuentre totalmente a menos de 15 metros con formaciones vegetales con continuidad con el terreno forestal, siempre que el quemador se encuentre además de 10 metros de distancia del terreno forestal.
- De 15 a 30 metros de distancia de terreno forestal, únicamente se permite la quema en quemador agrícola debidamente condicionado.
- Las hogueras se situarán dentro del quemador en el interior de la parcela agrícola, a una distancia nunca inferior a 3 metros de los bordes de la parcela.
- Se situarán en el lugar de la parcela más alejado de la vegetación forestal.
- En el supuesto de que la parcela se encuentre rodeada de vegetación forestal, se quemará en el centro de la parcela, siempre que la distancia del quemador al terreno forestal sea superior a 10 metros.
- La cantidad de residuos agrícolas de las hogueras en el quemador tiene que ser moderado y adecuado a las condiciones ambientales del momento y del combustible que se está eliminando, para evitar el posible escape de cenizas y el calentamiento de la vegetación circundante.
- Las hogueras tienen que quedar completamente extinguidas mediante el siguiente proceso:
  - Con las cenizas recogidas en el centro de la hoguera, bañar los restos con agua, remover las brasas, volver a echar agua y remover, repitiendo el proceso hasta bañar el conjunto de las brasas.
  - No abandonar la hoguera hasta que las cenizas se encuentran a temperatura ambiente.
  - Cada trabajador tendrá a mano aperos de sofoco de fuego (mochilas extintoras, cubos de agua, matafuegos, aperos de cavado, etc.) para ser utilizadas en caso de necesidad.

Recomendaciones:

- Antes de quemar, considerar otras opciones, como llevar los restos a otra parcela de su propiedad más alejada del terreno forestal, llevar los restos a un quemador de otra parcela de su propiedad, triturar los restos, etc.
- Durante el proceso de la quema, estar acompañado de otra persona.
- Preferentemente se deben de quemar restos verdes.
- Tener en cuenta la dirección del viento para minimizar, en lo posible, la pérdida de visibilidad a los cauces de comunicación próximos.

### 5.3.2. QUEMAS AGRÍCOLAS EN PILAS Y HOGUERAS EN ZONA GENERAL

Las siguientes normas serán válidas para todas las quemas de restos vegetales en hogueras dentro de la zona definida en el apartado 4.1.2. de ZONA GENERAL de este documento.

Preferentemente las quemas se tienen que realizar en quemador debidamente condicionado.

Las normas a seguir para la realización de estas quemas serán las de aplicación general para todas las quemas (apartado 5.1) y, en el caso de no ser posible quemar en quemador, además:

#### Criterios obligatorios:

- Las hogueras se situarán en el interior de la parcela agrícola.
- Su ubicación en la parcela será la más alejada de la vegetación forestal, o sea, más de 30 metros.
- En el supuesto de que la parcela se encuentre rodeada de vegetación forestal, se quemará en el centro de la parcela, siempre que existan más de 30 metros de distancia desde el centro de la parcela hasta el terreno forestal.
- Las hogueras se harán con una banda perimetral limpia de vegetación hasta suelo mineral de 2 m de anchura (suelo cavado o rastrillado) o dentro de terreno labrado con el mismo perímetro de seguridad como mínimo.
- La cantidad de residuos agrícolas de las hogueras tiene que ser moderado y adecuado a las condiciones ambientales del momento y del combustible que se está eliminando, para evitar el posible escape de cenizas y el calentamiento de la vegetación circundante.
- Las hogueras tienen que quedar completamente extinguidas mediante el siguiente proceso:
  - Con las cenizas recogidas en el centro de la hoguera, bañar los restos con agua, remover las brasas, volver a echar agua y remover, repitiendo el proceso hasta bañar el conjunto de las brasas.
  - No abandonar la hoguera hasta que las cenizas se encuentran a temperatura ambiente.
  - Cada trabajador tendrá a mano aperos de sofoco de fuego (mochilas extintoras, cubos de agua, batefuegos, aperos de cavado, etc.) para ser utilizadas en caso de necesidad.

Si no tiene agua suficiente para realizar el proceso anterior:

- Mezcle y revuelva tierra o arena con las brasas para apagarlo todo.
- Examine bien todos los residuos de la hoguera y asegúrese que no quede nada ardiendo, puede echar agua para asegurarse.
- No entierre las brasas, pues pueden continuar ardiendo sin llamas y producir una carbonera.
- No abandonar la hoguera hasta que el conjunto de restos se encuentre aproximadamente a temperatura ambiente.

#### Recomendaciones:

- Preferentemente se tienen que quemar restos verdes.
- Tener en cuenta la dirección del viento para minimizar en la medida de lo posible la pérdida de visibilidad en los cauces de comunicación próximos.

### 5.3.3. DESBROCES AGRÍCOLAS MEDIANTE QUEMAS

Las siguientes normas serán aplicables para realizar desbroces agrícolas mediante quema.

#### Criterios obligatorios:

- Los bancales circundantes en la zona de la quema tienen que estar labrados. En todos los casos, no existirá continuidad de vegetación y/o material combustible entre la zona de quema y la zona forestal (mínimo 10 metros).
- Cortar o compactar todo el material combustible que pasada de 0,5 metros de altura en el área a quemar.
- La quema se iniciará siempre en contra del viento y empezando siempre en la parte más elevada de la parcela para realizarla en contra de pendiente. Cuando el fuego haya quemado a la contra una anchura mínima de 3 metros, se puede encender a favor.
- El frente del fuego nunca podrá ser superior a 5 metros de longitud.
- Siempre tiene que haber personal presente si hay fuego vivo. Se tiene que vigilar la quema hasta que quedo completamente extinguida, apagando las brasas y rescoldos con agua o tierra para evitar el vuelo de cenizas.

#### Recomendaciones:

- Las pequeñas manchas o golpes de vegetación en los terrenos agrícolas son reservorios biológicos, donde por ejemplo se refugia la fauna cinegética. Se tiene que pensar bien sobre la necesidad de quemar esas manchas de "suciedad", puede ser que el mal provocado sea superior al beneficio obtenido.
- Tener en cuenta la dirección del viento para minimizar, en la medida que sea posible, la pérdida de visibilidad en los cauces de comunicación próximos.
- Las quemas se tienen que realizar sin viento o con brisas débiles. Los días de fuertes vientos se tienen que suspender.
- Se tiene que quemar a primera hora de la mañana debida que la humedad es mayor y la temperatura menor.
- Para aumentar la docilidad del fuego se puede intervenir sobre la vegetación de las siguientes formas: humedeciéndola antes de la quema o disminuyendo su altura (compactándola o cortándola).

### 5.3.4. USO DEL FUEGO EN ACTIVIDADES APÍCOLAS

Las siguientes normas serán válidas para el uso del fuego en actividades apícolas.

#### Criterios obligatorios:

- Limpieza de toda la vegetación existente (labrado, cavado y/o rastrillado) de 2 m de ancho alrededor de las colmenas y entre estas.
- Se deberá disponer de herramientas de sofocación del fuego en el lugar de trabajo mientras el ahumador esté encendido. Estas herramientas pueden ser un extintor, o una mochila extintora u otros recipientes con agua que se pueda usar para sofocar fuego, que guarden como mínimo 15 litros; las herramientas de cavado y lanzado de tierra también son válidas para la sofocación.
- Las herramientas de sofocación estarán situadas a una distancia máxima de 10 metros del ahumador encendido.
- El material empleado para el encendido del ahumador se acumulará en un lugar seguro.



- El fuego se debe encender directamente en el interior del ahumador.
- El ahumador se debe encender sobre terrenos desprovistos de vegetación, como en el centro de caminos de rodadura o dentro del perímetro de seguridad de las colmenas con una distancia mínima a la vegetación de 3 m en todos los casos. Se recomienda su encendido dentro de las cajas de transporte de los vehículos de carga, si los hubiera.
- Se revisará que el ahumador no desprenda pavesas; si fuese necesario se instalará una rejilla o se sustituirá el ahumador defectuoso por otro que se encuentre en las condiciones adecuadas.
- El ahumador no se depositará nunca sobre terreno cubierto de vegetación.
- Mientras el ahumador esté encendido estará siempre a la vista, colocado encima de una colmena y nunca en el suelo.
- Apagar el ahumador vertiendo agua en su interior. También se puede tapar la salida de humos y dejar que el fuego se asfixie en su interior.
- El ahumador se transportará apagado.
- En ningún caso se vaciará el ahumador en el campo o monte.

Recomendaciones:

- Que trabajen dos personas de manera conjunta en la abeja, puesto que mientras una se encarga de dirigir el humo para mantener controladas a las abejas, la otra persona se dedica a examinar, revisar o realizar las actividades programadas en la colmena.

### 5.3.5. QUEMADOR AGRÍCOLA ADAPTADO

Es recomendable la construcción, en caso de que no exista, de quemadores agrícolas autorizados para la realización de las quemas en hogueras cuando la distancia de la quema al terreno forestal sea inferior a 500 metros, con las siguientes características:

Constructivas:

- Construidos de obra o con bloques de hormigón.
- Altura mínima de 2,5 metros.
- Apertura opuesta al terreno forestal más próximo.
- "Matachispas" no deformable con el calor con un ancho de malla máximo de 0,5 x 0,5 cm.





Imagen 2. Planta y alzado de un quemador debidamente acondicionado. Fuente: Norma técnica de quemadores agrícolas del PPIF de la Demarcación de Segorbe.

#### Ubicación:

- En la parte de la parcela que sea terreno agrícola.
- En el lugar de la parcela que se encuentre más alejado del terreno forestal (más de 15 metros). En el centro de la parcela si esta se encuentra rodeada de terreno forestal.
- En una zona que se encuentre labrada, sin vegetación herbácea; en caso de que no sea posible, tiene que existir una franja alrededor del quemador de un metro de anchura mínima vaciada de vegetación herbácea y matorral.
- Si las parcelas son de dimensiones reducidas, es conveniente compartir el quemador entre varios propietarios, situándolo en el centro de la boga de ambos bancales, lo cual tiene que asegurar su lejanía de la superficie forestal.

## 5.4.AUTORIZACIONES

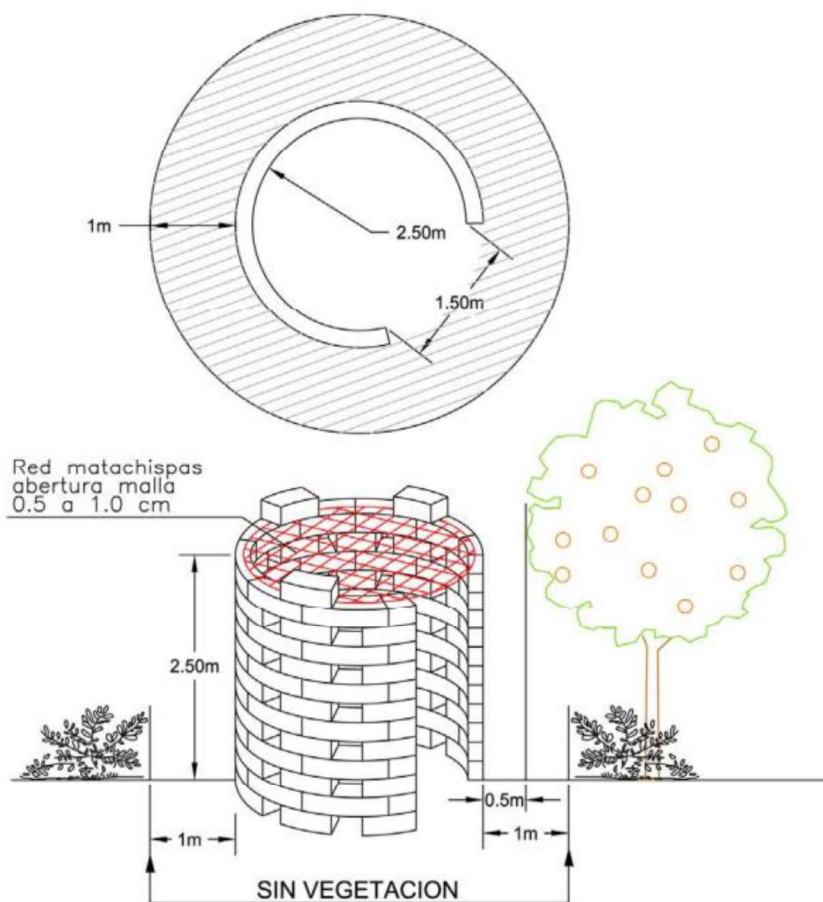
Las actividades que aun estando restringidas dentro del ámbito de la aplicación de la presente orden podrán realizarse previa autorización son las siguientes:

- Almacenamiento, transporte o utilización de material inflamable o explosivo.
- Operaciones de destilación de plantas aromáticas.



- Utilización de grupos electrógenos, motores, equipos eléctricos o de explosión, aparatos de soldadura, etc., incluidos los pertenecientes en maquetas dirigidas por radio control.
- Acumulación y almacenamiento de madera, leña y cualquier tipo de residuo agrícola o forestal.
- Quema de márgenes de cultivo o de restos agrícolas o forestales en los periodos y en los lugares no permitidos por el Plan.
- Quema de cañares de los márgenes de los ríos o de los barrancos, necesitarán siempre el correspondiente permiso y se tendrá que acordar también el día de quema.

## 5.5. PROHIBICIONES

- Realizar cualquier tipo de fuego en días de máxima alerta (Nivel 2 y 3).
- Realizar cualquier tipo de fuego en fechas señaladas como las de Pascua.
- Lanzar fósforos y colillas encendidas.
- Encender fuego con la única finalidad de cocinar o calentarse fuera de los lugares preparados y autorizados sobre este tema.
- La instalación o mantenimiento de depósitos o vertederos de residuos sólidos que incumplan las condiciones legales establecidas para su instalación.
- Lanzar basura u otro tipo de desecho fuera de las zonas establecidas sobre este tema, el lanzamiento de cohetes, globos o artefactos de cualquier clase que contengan fuego o puedan producirlo.
- La quema de márgenes de cultivo o de restos agrícolas o forestales durante el periodo y en los lugares no permitidos por el Plan, así como en los días festivos.
- La quema de cañares; carrizales o matorrales (ligada a algún tipo de aprovechamiento ganadero, cinegético o de cualquier otro tipo), durante el periodo y en los lugares y días no permitidos por el Plan, así como en días festivos.
- Queda totalmente prohibido hacer cualquier clase de quema a menos de dos metros de cualquier montañas o barranco, todavía habiendo sido autorizado a poder quemar en la parcela.

## 6. MEDIDAS EXTRAORDINARIAS

Queda completamente prohibido realizar quemas cuando las condiciones meteorológicas sean adversas, ya sea por vientos fuertes o de poniente, o porque la Conselleria de Agricultura, Medio Ambiente, Cambio Climático y de Desarrollo Rural haya declarado días de máximo riesgo de incendio forestal, es decir, se haya activado el nivel de preemergencia de nivel 2 i 3.

En estos casos, las autorizaciones, permisos y quemas quedan automáticamente cancelados y prohibidos. En el posible caso que la quema ya se hubiera iniciado, se tendrá que suspender inmediatamente y se tendrán que apagar totalmente las brasas mediante el uso de agua y/o tierra para evitar que reviven.

La Conselleria de Agricultura, Medio Ambiente, Cambio Climático y de Desarrollo Rural podrá autorizar quemas fuera de las fechas contempladas por razones de fuerza mayor.

## 7. VIGENCIA DEL PLAN LOCAL DE QUEMAS

Este Plan Local de Quemas será válido mientras no se publique una normativa de rango superior en materia de prevención de incendios forestales, o hasta que sea necesaria una modificación.

La vigencia de los Planes Locales de Prevención de Incendios es de 15 años, con revisiones periódicas cada 5 años. Será obligatorio que este plan se modifique, revise o se redacte de nuevo en la primera revisión del Plan Local de Prevención de Incendios, puesto que el Plan Local de Quemas pertenece a este. En caso de no disponer de este Plan todavía, el periodo de vigencia será también de 5 años y se tendrá que revisar y modificar si es necesario.

En ambos casos, el Plan Local de Quemas modificado se aprobará en Pleno por el Ayuntamiento de Fuente la Reina y se remitirá al órgano competente.

## 8. MEDIOS QUE LA ENTIDAD LOCAL DISPONE PARA APOYAR EL PLAN LOCAL DE QUEMAS

El término municipal no dispone de medios propios para el control de la quema.

Los agricultores, que además de su dilatada experiencia en menesteres de quema de rastrojos y matorrales, posean a su disposición los utensilios propios como motobombas y motores de pulverizar etc.

El Ayuntamiento de Fuente la Reina adopta el compromiso para la difusión del contenido del plan local de quemas y de sus anexos para toda la población a través de los canales disponibles. Del mismo modo, la administración municipal adopta el compromiso de comunicar a la población la declaración de los días de máximo peligro de incendio forestal que le remita la Conselleria competente en protección civil.

## 9. DISPOSICIONES ADICIONALES

Para poder realizar la quema en la franja de 500 metros a terreno forestal, se deberá realizar una comunicación por escrito al Ayuntamiento. Las quemas forestales, ganaderas o cinegéticas necesitaran de permiso por parte de la Conselleria competente.

Las comunicaciones realizadas por escrito, por parte de los usuarios, deberán ir cuñadas por parte del Ayuntamiento, con la fecha que se presentó en el mismo dicha comunicación.

Las comunicaciones serán para cada periodo establecido en el PLQ y con una validez de autorización de 15 días. Si durante esa quincena no se efectúa la quema, deberá proceder a otra nueva comunicación.

Queda totalmente prohibido el uso del fuego sin la correspondiente autorización o comunicación conformada por el Ayuntamiento, esta se deberá mostrar cuando lo solicite algún agente de la autoridad competente.

La responsabilidad de daños a terceros, tanto civil como penal, caerán de parte del solicitante.

Toda situación no recogida o prevista en este Plan se atenderá a aquello que dispone las normas de aplicación general:

- Ley 3/1993, de la Generalitat Valenciana, Forestal de la Comunidad Valenciana.
- Decreto 98/1995, de 16 de mayo, del Govern Valencià, por el que se aprueba el reglamento de la Ley 3/1993, de 9 de diciembre, forestal de la Comunidad Valenciana.
- Ley 13/2018, de 1 de junio, de la Generalitat, de modificación de la Ley 3/1993, de 9 de diciembre, de la Generalitat, forestal de la Comunidad Valenciana.



- Corrección de errores de la Ley 13/2018, de 1 de junio, de la Generalitat,
- Ley 43/2003, de 21 de noviembre, de Montes.

La vulneración de las prescripciones contenidas en la Ley Forestal tendrá la consideración de infracción administrativa, y llevará consigo la imposición de sanciones a sus responsables, la obligación del resarcimiento de los daños e indemnización de los perjuicios y la restauración física de los bienes dañados, todo ello con independencia de las responsabilidades penales, civiles o de otro orden en que pudieran incurrir los infractores (artículo 174 del Reglamento de la Ley Forestal).

El establecimiento de sanciones por incumplimiento de las directrices establecidas por el presente Plan Local de Quemas será según lo dispuesto en la Ley 3/1993, Forestal de la Comunidad Valenciana



## 10. ANEJO 1. TABLA RESUMEN

ZONAS		TIPO DE QUEMA	PERIODO	DÍAS	HORARIO	PROCEDIMIENTO
Zona máximo riesgo	<15 m del terreno forestal	Sin quemador	17 de octubre – 31 de mayo	Todos	Desde el alba hasta las 13:30 horas.	Prohibida la quema
		Con quemador*				Autorización excepcional para quemas en zona de máximo riesgo
	15 - 30 m del terreno forestal	Sin quemador		Todos	Desde el alba hasta las 13:30 horas.	Prohibida la quema
		Con quemador				Autorización para quemas en zonas de máximo riesgo
Zona general	> 30 m del terreno forestal	Con quemador		Todos		Autorización para quemas en zona general
		Sin quemador				
Indistintamente			1 de junio – 16 de octubre			Prohibida la quema

\* Si la parcela se encuentra totalmente incluida en esta franja, podrá quemar en quemador agrícola debidamente acondicionado siempre que éste se localice a más de 10 m de distancia del terreno forestal.

### OBSERVACIONES

En el momento de realizar la quema, la persona autorizada tendrá que llevar la correspondiente autorización.  
No se necesita autorización por escrito para las quemas realizadas en época de bajo riesgo y a más de 500 metros de suelo forestal.  
La validez de las autorizaciones no será superior a 15 días, siendo el horario autorizado durante el periodo de validez entre la salida del sol y las 13:30 h.  
La autorización no tendrá validez en los días con viento fuerte o de poniente, si iniciados los trabajos se produjera la aparición de este, se suspenderá inmediatamente la operación y se apagará el fuego. Tampoco tendrán validez las autorizaciones en los días donde el nivel de alerta sea de nivel 2 o 3.  
Las autorizaciones serán automáticamente prohibidas y anuladas los días que sean declarados de máximo peligro por el Centro de Coordinación de Emergencias.  
No se podrá abandonar la vigilancia de la quema hasta que el fuego esté totalmente apagado (el conjunto de los restos tiene que estar a temperatura ambiente) y transcurra al menos dos horas sin que se observen brasas.  
Es obligatorio llevar el teléfono móvil operativo u otro medio de comunicación. En caso de no haber cobertura, tener localizado (antes de iniciar los trabajos con fuego) el lugar más próximo desde el que se puede hacer una comunicación efectiva  
En caso de que el fuego se escape al control del operativo o operarios que realiza la quema, avisar inmediatamente al 112.  
Ver condiciones de Quemador agrícola condicionado en la memoria del Pla local de quemas. Todas las quemas deberán cumplir las condiciones establecidas por el presente Plan Local de Quemas.





## 11. ANEJO 2. MODELO DE AUTORIZACIÓN

**SOLICITUD DE AUTORIZACIÓN PARA ACTIVIDADES CON FUEGO DENTRO DE ZONA DE MÁXIMO RIESGO**

(Parcelas agrícolas situadas a menos de 30 metros de suelo forestal)

Decreto 98/95 Reglamento de la Ley 3/1993 Forestal de la Comunidad Valenciana

**SU QUEMA SE ENCUENTRA EN ZONA DE MÁXIMO RIESGO, PUEDE PROVOCAR UN INCENDIO FORESTAL.  
POR FAVOR, EXTREME LA PRECAUCIÓN.**

**1. Datos del solicitante.**

Nombre y Apellidos o Razón Social		NIF o Pasaporte	
Domicilio	Población	Provincia	
Teléfono/móvil de contacto	e-mail		

**2. Tipo de quema (marque con una cruz).**

<input type="checkbox"/>	<b>*AUTORIZACIÓN EXCEPCIONAL.</b> Quema agrícola en quemador acondicionado a más de 10 metros de suelo forestal (Únicamente en el caso que su parcela se encuentre en su totalidad a menos de 15 metros de suelo forestal)
<input type="checkbox"/>	Quema agrícola con quemador acondicionado a menos de 30 m de suelo forestal.

**3. Ubicación de la quema.**

	Polígono	Parcela	Partida	Fecha prevista	Dispone de quemador habilitado			Distancia entre la quema y el suelo forestal		
A					<input type="checkbox"/>	Sí	<input type="checkbox"/>	No	<input type="checkbox"/>	< 10 m
B					<input type="checkbox"/>	Sí	<input type="checkbox"/>	No	<input type="checkbox"/>	< 10 m
C					<input type="checkbox"/>	Sí	<input type="checkbox"/>	No	<input type="checkbox"/>	< 10 m
D					<input type="checkbox"/>	Sí	<input type="checkbox"/>	No	<input type="checkbox"/>	< 10 m

El solicitante identificado en el punto 1 se compromete a aceptar y seguir las normas de carácter general y específico establecidas en el Plan Local de Quemas del término municipal del Fuente la Reina y en el dorso de esta solicitud, las cuales ha leído y entendido, y por la consiguiente se hace responsable del correcto desarrollo de la quema.

Fuente la Reina, a.....de..... de 20.....

**FIRMA DEL SOLICITANTE**

(aceptando las condiciones establecidas en el PLQ)

**AUTORIZACIÓN (a rellenar por la administración local)**

FECHAS DE AUTORIZACIÓN: Del.....de.....de 20.....

Nº de AUTORIZACIÓN...../año

Al.....de.....de 20.....

**FIRMA Y SELLO DEL AYUNTAMIENTO**

Fuente la Reina, a.....de..... de 20.....

**EXCMO. SR. ALCALDE DEL AYUNTAMIENTO DE FUENTE LA REINA**ANTES DE PROCEDER A LA QUEMA: VER NORMAS DETRÁS DEL IMPRESO. INFORMARSE DEL NIVEL DE ALERTA EN EL TFNO.:112 ó [www.112cv.com](http://www.112cv.com)**SI VE FUEGO LLAME AL 112**

**NORMAS DE CARÁCTER GENERAL PARA LA REALIZACIÓN DE LAS QUEMAS**

ZONAS		TIPO DE QUEMA	PERIODO	DÍAS	HORARIO	PROCEDIMIENTO
Zona máximo riesgo	<15 m del terreno forestal	Sin quemador	17 de octubre – 31 de mayo	Prohibida la quema		
		Con quemador*		Todos	Desde el alba hasta las 13:30 horas.	Autorización excepcional para quemas en zona de máximo riesgo
	15 - 30 m del terreno forestal	Sin quemador		Prohibida la quema		
		Con quemador		Todos	Desde el alba hasta las 13:30 horas.	Autorización para quemas en zonas de máximo riesgo
Zona general	> 30 m del terreno forestal	Con quemador	Autorización para quemas en zona general			
		Sin quemador				
Indistintamente			1 de junio – 16 de octubre	Prohibida la quema		

\* Si la parcela se encuentra totalmente incluida en esta franja, podrá quemar en quemador agrícola debidamente acondicionado siempre que éste se localice a más de 10 m de distancia del terreno forestal.

**Se atenderá en cualquier caso a las siguientes indicaciones de forma obligatoria:**Generales:

- En los días de **Alerta 2 y 3** queda **prohibido cualquier tipo de fuego**, incluso la utilización de camping gas y paelleros de áreas recreativas o zonas de acampada.
- Las quemas solo podrán realizarse en los **meses y horarios establecidos** en el Plan Local de Quemadas. Solamente se podrán realizar en preemergencia por incendios forestales **NIVEL 1**.
- Los permisos no tendrán validez en los **días de viento** (superior a 10 km/h). Si iniciados los trabajos se produjese la aparición de este, se suspenderá inmediatamente la operación y se apagará el fuego.
- No se abandonará la **vigilancia** de la zona hasta que el fuego **este totalmente apagado**.
- La persona autorizada** tomará todas las medidas que considere oportunas y en su caso las indicadas por el Agente Medioambiental, en todo momento **será el responsable** de cuantos daños pueda causar.
- Cualquier persona que advierta un incendio forestal deberá dar aviso lo más rápidamente posible al teléfono **112** o a la autoridad competente más cercana.
- Bajo ningún concepto la altura de la llama superará los 4 metros.
- No se permitirá la quema de residuos sólidos urbanos, ni productos que su procedencia no sea restos vegetales agrícolas.
- Será **obligatorio** llevar consigo esta **autorización** durante la ejecución de la quema.
- Las autorizaciones tendrán una **validez de 15 días** a partir de la fecha de la firma.
- En las parcelas situadas en su totalidad a **menos de 10 metros** de márgenes, cunetas o formaciones vegetales con continuidad con el terreno forestal, la quema se deberá realizar dentro de quemador acondicionado.

Específicas:

- Está totalmente prohibido realizar quemas de márgenes, cunetas, acequias o rastrojeras en las zonas que disten menos de 50 m de una masa forestal.
- Se establecerá una distancia mínima entre la hoguera y los márgenes, cunetas, o cualquier otra formación en la que haya continuidad de la vegetación susceptible de poderse quemar, de al menos 5 metros.
- La persona que realice la quema tendrá que ir provista de una mochila de fumigación de 20 l. de capacidad como mínimo, siempre que no disponga de manguera o depósito de agua, del que hacer uso en caso de tener que apagar la hoguera.
- Los bancales superiores e inferiores que delimitan la zona de quema de márgenes, cunetas, acequias y rastrojeras, se deberán estar perfectamente labrados, sin posibilidad de continuidad del fuego por ningún lado. Se iniciará la quema contra el viento y nunca a favor de este, y siempre desde la parte superior del margen.
- Los extremos de los márgenes, cunetas, o acequias, así como cualquier otro punto con continuidad de combustible que se pudiera prender, se deberán de limpiar previamente a mano, dejando una anchura mínima de 10 metros

**SI VE FUEGO LLAME AL 112**

**SOLICITUD DE AUTORIZACIÓN PARA ACTIVIDADES CON FUEGO DENTRO DE ZONA GENERAL**

(Parcelas agrícolas situadas entre 30 y 500 metros de suelo forestal)  
Decreto 98/95 Reglamento de la Ley 3/1993 Forestal de la Comunidad Valenciana

**4. Datos del solicitante.**

Nombre y Apellidos o Razón Social		NIF o Pasaporte	
Domicilio	Población		Provincia
Teléfono/móvil de contacto	e-mail		

**5. Tipo de quema (marque con una cruz).**

- ☐ Quema agrícola en quemador acondicionado a más de 30 m.
- ☐ Quema agrícola sin quemador acondicionado a más de 30 m.
- ☐ ..Quema de márgenes de cultivo, ribazos, cunetas o acequias.
- ☐ Otros (especificar).....

**6. Ubicación de la quema.**

	Polígono	Parcela	Partida	Fecha prevista	Dispone de quemador habilitado				Distancia entre la quema y el suelo forestal			
A						Sí		No		30 - 100 m		100 - 500 m
B						Sí		No		30 - 100 m		100 - 500 m
C						Sí		No		30 - 100 m		100 - 500 m
D						Sí		No		30 - 100 m		100 - 500 m

El solicitante identificado en el punto 1 se compromete a aceptar y seguir las normas de carácter general y específico establecidas en el Plan Local de Quemas del término municipal del Fuente la Reina y en el dorso de esta solicitud, las cuales ha leído y entendido, y por la consiguiente se hace responsable del correcto desarrollo de la quema.

Fuente la Reina, a.....de..... de 20.....

**FIRMA DEL SOLICITANTE**

(aceptando las condiciones establecidas en el PLQ)

**AUTORIZACIÓN (a rellenar por la administración local)**

FECHAS DE AUTORIZACIÓN: Del.....de.....de 20.....

Nº de AUTORIZACIÓN...../año

Al.....de.....de 20.....

**FIRMA Y SELLO DEL AYUNTAMIENTO**

Fuente la Reina, a.....de..... de 20.....

**EXCMO. SR. ALCALDE DEL AYUNTAMIENTO DE FUENTE LA REINA**

ANTES DE PROCEDER A LA QUEMA: VER NORMAS DETRÁS DEL IMPRESO. INFORMARSE DEL NIVEL DE ALERTA EN EL TFNO.:112 ó [www.112cv.com](http://www.112cv.com)

**SI VE FUEGO LLAME AL 112**

**NORMAS DE CARÁCTER GENERAL PARA LA REALIZACIÓN DE LAS QUEMAS**

ZONAS		TIPO DE QUEMA	PERIODO	DÍAS	HORARIO	PROCEDIMIENTO
Zona máximo riesgo	<15 m del terreno forestal	Sin quemador	17 de octubre – 31 de mayo	Prohibida la quema		
		Con quemador*		Todos	Desde el alba hasta las 13:30 horas.	Autorización excepcional para quemas en zona de máximo riesgo
	15 - 30 m del terreno forestal	Sin quemador		Prohibida la quema		
		Con quemador		Todos	Desde el alba hasta las 13:30 horas.	Autorización para quemas en zonas de máximo riesgo
Zona general	> 30 m del terreno forestal	Con quemador	Autorización para quemas en zona general			
		Sin quemador				
Indistintamente			1 de junio – 16 de octubre	Prohibida la quema		

\* Si la parcela se encuentra totalmente incluida en esta franja, podrá quemar en quemador agrícola debidamente acondicionado siempre que éste se localice a más de 10 m de distancia del terreno forestal.

**Se atenderá en cualquier caso a las siguientes indicaciones de forma obligatoria:**Generales:

- En los días de **Alerta 2 y 3** queda **prohibido cualquier tipo de fuego**, incluso la utilización de camping gas y paellers de áreas recreativas o zonas de acampada.
- Las quemas solo podrán realizarse en los **meses y horarios establecidos** en el Plan Local de Quemas. Solamente se podrán realizar en preemergencia por incendios forestales **NIVEL 1**.
- Los permisos no tendrán validez en los **días de viento** (superior a 10 km/h). Si iniciados los trabajos se produjese la aparición de este, se suspenderá inmediatamente la operación y se apagará el fuego.
- No se abandonará la **vigilancia** de la zona hasta que el fuego **este totalmente apagado**.
- La persona autorizada** tomará todas las medidas que considere oportunas y en su caso las indicadas por el Agente Medioambiental, en todo momento **será el responsable** de cuantos daños pueda causar.
- Cualquier persona que advierta un incendio forestal deberá dar aviso lo más rápidamente posible al teléfono **112** o a la autoridad competente más cercana.
- Bajo ningún concepto la altura de la llama superará los 4 metros.
- No se permitirá la quema de residuos sólidos urbanos, ni productos que su procedencia no sea restos vegetales agrícolas.
- Será **obligatorio** llevar consigo esta **autorización** durante la ejecución de la quema.
- Las autorizaciones tendrán una **validez de 15 días** a partir de la fecha de la firma.
- En las parcelas situadas en su totalidad a **menos de 10 metros** de márgenes, cunetas o formaciones vegetales con continuidad con el terreno forestal, la quema se deberá realizar dentro de quemador acondicionado.

Específicas:

- Está totalmente prohibido realizar quemas de márgenes, cunetas, acequias o rastrojeras en las zonas que disten menos de 50 m de una masa forestal.
- Se establecerá una distancia mínima entre la hoguera y los márgenes, cunetas, o cualquier otra formación en la que haya continuidad de la vegetación susceptible de poderse quemar, de al menos 5 metros.
- La persona que realice la quema tendrá que ir provista de una mochila de fumigación de 20 l. de capacidad como mínimo, siempre que no disponga de manguera o depósito de agua, del que hacer uso en caso de tener que apagar la hoguera.
- Los bancales superiores e inferiores que delimiten la zona de quema de márgenes, cunetas, acequias y rastrojeras, se deberán estar perfectamente labrados, sin posibilidad de continuidad del fuego por ningún lado. Se iniciará la quema contra el viento y nunca a favor de este, y siempre desde la parte superior del margen.
- Los extremos de los márgenes, cunetas, o acequias, así como cualquier otro punto con continuidad de combustible que se pudiera prender, se deberán de limpiar previamente a mano, dejando una anchura mínima de 10 metros

**SI VE FUEGO LLAME AL 112**





## 12. ANEJO 3. CARTOGRAFÍA



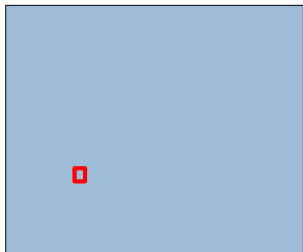
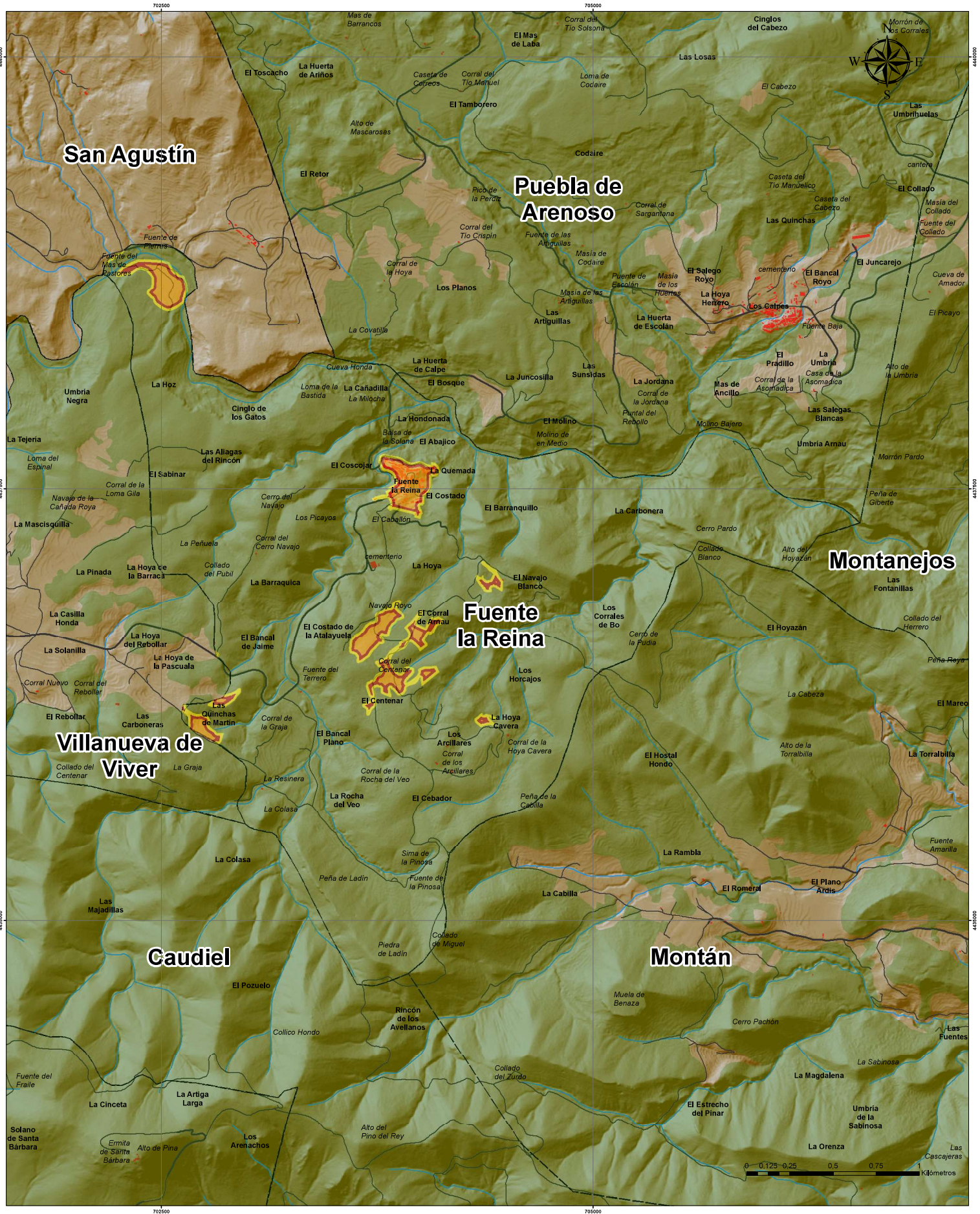

LEYENDA			
<b>ZONIFICACIÓN</b>	— Carretera convencional	Edificaciones	— T.M. de Fuente la Reina
— Zona de máximo riesgo	— Camino	Suelo forestal	— Límites municipales
— Zona de máximo riesgo	— Red hídrica		
— Zona general			

PLAN LOCAL DE PREVENCIÓN DE INCENDIOS FORESTALES DEL T.M. DE FUENTE LA REINA		
PLANO:	CARTOGRAFIA PLAN LOCAL DE QUEMAS	
FECHA ACTUALIZACIÓN:	SISTEMA DE REFERENCIA:	
JUNIO 2019	ETRS 1989	
ESCALA:	PROYECCIÓN UTM HUSO 30N	
1:10,000		
Ayuntamiento de Fuente la Reina		