



Ajuntament de Penàguila

GEMA COLOMINA BORONAT, SECRETARIA ACCIDENTAL DEL AYUNTAMIENTO DE PENÀGUILA /ALICANTE/.

CERTIFICO:

Que en el borrador del Acta de la Sesión ordinaria, celebrada por este Ayuntamiento de Penàguila (Alicante), el día veinticinco de septiembre de dos mil veinte, a resultas de los términos que se desprendan de su aprobación definitiva, conforme a lo previsto en el Artículo 26 del Reglamento de Organización, Funcionamiento y Régimen Jurídico de las Corporaciones Locales, entre otros, figura el acuerdo que copiado literalmente dice así:

“TERCERO.- PROPUESTA APROBACIÓN PLAN LOCAL DE QUEMAS DEL TÉRMINO MUNICIPAL DE PENÀGUILA.

Vista la propuesta presentada por el Sr. Alcalde, del Plan Local de Quemados de Penàguila, redactado con el fin de que el municipio disminuya al mínimo el riesgo posible de incendios forestales, de acuerdo a las directrices establecidas por el Decreto 98/1995 de 16 de mayo del Gobierno Valenciano por el que se aprueba el Reglamento de la Ley por el Decreto 98/1995, de 16 de mayo, del Gobierno Valenciano, por el que se aprueba el Reglamento de la ley 3/1993, Forestal de la Comunidad Valenciana y las normas técnicas que se establecen en la *RESOLUCIÓN de 31 de marzo de 2014, del Conseller de Gobernación y Justicia, por la que se aprueba el Plan de Prevención de Incendios Forestales de la Demarcación Forestal de Alcoy.*

Son de aplicación las siguientes resoluciones y decretos:

-RESOLUCIÓN de 10 de marzo de 2014, de la Dirección General de Prevención, Extinción de Incendios y Emergencias, sobre reducción de los horarios aptos para la realización de quemados.

RESOLUCIÓN de 12 de mayo de 2017, de la directora general de Prevención de Incendios Forestales,

-sobre modificación del período de quemados.

-RESOLUCIÓN de 26 de enero de 2018, de la directora general de Prevención de Incendios Forestales, sobre modificación del período de quemados.

-DECRETO 148/2018, de 14 de septiembre, del Consell, por el que se modifica





Ajuntament de Penàguila

el Decreto 98/1995, de 16 de mayo, del Gobierno Valenciano, y por el que se aprueban las normas de seguridad en prevención de incendios forestales a observar en el uso festivo-recreativo del fuego en suelo forestal, colindante o con una proximidad inferior a 500 metros de terreno forestal.

En todo lo no previsto en el presente plan, se estará a lo dispuesto en las normas de aplicación general reflejadas en la citada Ley Forestal de la Comunidad Valenciana.

Se acuerda por unanimidad de los reunidos, aprobar la redacción del Plan Local de Quemas redactado por el Ingeniero Técnico Forestal, colegiado 6283, que copiado literalmente dice así:

DOCUMENTO I. MEMORIA.

1. INTRODUCCIÓN.

▯ Objeto y objetivos.

Este Plan Local de Quemas tiene por objeto establecer la normativa a que se encuentra sujeto el uso cultural del fuego en el término municipal desde la perspectiva de disminuir al mínimo el riesgo de incendio forestal. Se revisa el anterior y redacta con motivo de la redacción del Plan Local de Prevención de Incendios.

▯ Marco normativo.

El Plan se redacta de acuerdo con las directrices establecidas a tal fin por el Decreto 98/1995, de 16 de mayo, del Gobierno Valenciano, por el que se aprueba el Reglamento de la ley 3/1993, Forestal de la Comunidad Valenciana y las normas técnicas que se establecen en la RESOLUCIÓN de 31 de marzo de 2014, del Conseller de Gobernación y Justicia, por la que se aprueba el Plan de Prevención de Incendios Forestales de la Demarcación Forestal de Alcoy.

Son de aplicación las siguientes resoluciones y decretos:

-RESOLUCIÓN de 10 de marzo de 2014, de la Dirección General de Prevención, Extinción de Incendios y Emergencias, sobre reducción de los horarios aptos para la realización de quemas.

RESOLUCIÓN de 12 de mayo de 2017, de la directora general de Prevención de Incendios Forestales,

-sobre modificación del período de quemas.

-RESOLUCIÓN de 26 de enero de 2018, de la directora general de Prevención de Incendios Forestales, sobre modificación del período de quemas.





Ajuntament de Penàguila

-DECRETO 148/2018, de 14 de septiembre, del Consell, por el que se modifica el Decreto 98/1995, de 16 de mayo, del Gobierno Valenciano, y por el que se aprueban las normas de seguridad en prevención de incendios forestales a observar en el uso festivo-recreativo del fuego en suelo forestal, colindante o con una proximidad inferior a 500 metros de terreno forestal.

En todo lo no previsto en el presente plan, se estará a lo dispuesto en las normas de aplicación general reflejadas en la citada Ley Forestal de la Comunidad Valenciana.

▣ Ámbito de aplicación.

Las regulaciones y normas contenidas en este Plan Local de Quemados, serán de aplicación en la totalidad del término municipal de Penàguila excluido el casco urbano o urbanizable, entendiendo como tal el suelo clasificado en el vigente Plan General de Ordenación Urbana como urbano o urbanizable.

Ello es así debido a las características de las zonas agrícolas del municipio, ya que en las mismas existen parcelas en abandono o semiabandono que pueden trasladar el fuego hasta terreno forestal en caso de producirse.

Con carácter general, queda excluido del ámbito de aplicación de este Plan Local de Quemados cualquier actividad que, a pesar de requerir el uso del fuego, no haya sido explícitamente indicada en el artículo 3.1. En ningún caso podrá aplicarse este plan o sus determinaciones a la autorización de quemados de residuos industriales, urbanos o asimilables, la eliminación de los cuales queda sujeta a su regulación específica.

▣ Proceso de aprobación.

El PLQ, una vez aprobado por la entidad local, deberá remitirse a la Dirección Territorial para su aprobación. Las normas preceptivas de este PLQ comenzarán a regir al día siguiente de su aprobación por el Director Territorial, regulando la quema de restos agrícolas durante todo el año.

Este plan deroga anteriores planes, así como cualquier normativa municipal anterior sobre la misma materia que se oponga al mismo.





Ajuntament de Penàguila



Ilustración 1: Esquema de aprobación del plan local de quemas, según el PPI de la Demarcación Forestal de Alcoy.

2. DESCRIPCIÓN DEL TÉRMINO MUNICIPAL. 1 (se amplía la información en la memoria del Plan Local de Prevención de Incendios Forestales).

▮ Descripción del medio físico:

Penàguila es un municipio del interior de la Comunidad Valenciana situado en la comarca del l'Alcoià, al norte de la provincia de Alicante. Pertenece a la demarcación forestal de Alcoy.

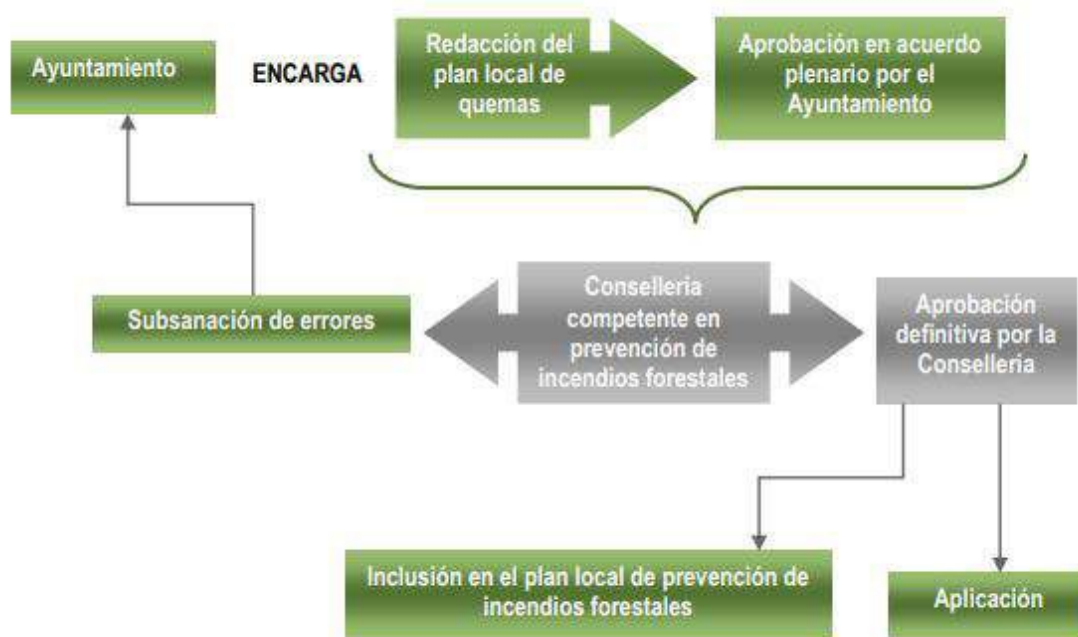
Cuenta una superficie de 5.007,2 ha de las que son forestales 3.262,3 ha.

La superficie forestal está englobada dentro de la Serra d'Aitana, La Serreta, la Sierra de Penàguila, el Rio Farinós o de Penàguila y barrancos del término municipal.

▮ Superficie total del término, nº de habitantes y núcleos urbanos.

El último censo realizado en 2017 sitúa a la población de Penàguila en 308 habitantes, aunque en la época estival el número de residentes aumenta considerablemente. En el término municipal existen viviendas aisladas, aunque son escasas. No existen urbanizaciones.

▮ Límites del término.

El término municipal de Penàguila comprende una superficie de 4.994,86 ha, se encuentra situado en el norte de la provincial de Alicante en la comarca de l'Alcoià,





Ajuntament de Penàguila

rodeado por los municipios de Benifallim, Alcoy, Cocentaina, Benilloba, Gorga, Benasau, Alcoleja, Sella, Rellu y Torre de les Maçanes y Alcoi.

Al sur se encuentra la Sierra de Penàguila (contrafuerte de la Sierra de Aitana), al sureste la Sierra de Aitana y al noroeste La Serreta.

▣ Montes gestionados por la Generalitat.

No existen montes gestionados por la Generalitat.

▣ Descripción de la vegetación forestal, estructuras y modelos de combustible.

Una parte del suroeste del término municipal, en las zonas de los Alcoies, el Pedregar y la Redona, el municipio se vio afectado por un incendio en el año 2012 con origen en el término municipal de Torre de les Maçanes.

Por otra parte, cuenta el término con números barrancos en los que aparece la vegetación de ribera

1 Queda ampliada la descripción del término municipal en el estudio del medio físico del plan local de prevención de incendios dominada por el Álamo y acompañada de otras especies arbóreas y arbustivas como los sauces, zarzales, etc.

Existe continuidad entre zonas forestales a través de los barrancos y cauces.

A continuación, se presentan los distintos modelos de combustibles presentes en el área de estudio según el inventario forestal y el trabajo de campo:

Modelo de combustible 2: Pastizal con presencia de matorral o arbolado claro que cubre más de un tercio de la superficie sin llegar a dos tercios. El combustible está formado por el pasto seco, la hojarasca y ramillas caídas desde la vegetación leñosa. El fuego correrá rápidamente por el pasto.

Acumulaciones dispersas de combustible pueden incrementar la intensidad del incendio y producir pavesas.

▣ Cantidad de combustible (M. S.): 5-10 t/ha.

Modelo de combustible 4: Matorral o arbolado joven muy denso (replantaciones) de unos dos metros de altura. Continuidad horizontal y vertical del combustible. Abundancia de combustible leñoso muerto (ramas) sobre las plantas vivas. El fuego se propaga rápidamente sobre las copas del matorral con gran intensidad y llamas grandes. La humedad del combustible vivo tiene gran influencia en el comportamiento del fuego.

▣ Cantidad de combustible (M. S.): 25-35 t/ha.

Modelo de combustible 5: Matorral denso, verde y bajo, de < de 1 m. de altura. Propagación del fuego por la hojarasca y el pasto.





Ajuntament de Penàguila

▣ Cantidad de combustible (M. S.): 5-8 t/ha.

Modelo de combustible 6: Se trata de un matorral más viejo que su predecesor, el modelo 5. Con alturas entre 0,6 y 1,2 m. Los combustibles vivos son más escasos y dispersos. El conjunto es más inflamable que el modelo 5. El fuego se propaga por el matorral con vientos de moderados a fuertes.

Se trata de un modelo donde existe una estructura de vegetación caracterizada por la presencia de matorral heliófilo procedente de rebrote o regeneración tras incendios recurrentes, y una densa masa de regenerado de pinar de *Pinus halepensis*. Se localiza como zona de transición entre los combustibles 5 y 7 donde se pasa de las masas de pinares que forman el modelo 7 a las masas dominadas por la vegetación herbácea y arbustiva correspondientes al modelo 5.

▣ Cantidad de combustible (M. S.): 10-15 t/ha

Modelo de combustible 7: Se trata de un combustible de Matorral de especies muy inflamables de sotobosque en masas de coníferas; de 0,5 a 2 m. de altura. Se trata del modelo de combustible característico de las masas de coníferas de todo el término municipal. El matorral se presenta de manera homogénea en toda la masa. Abarca los matorrales típicos de *Juniperus phoenicea*, *Juniperus oxycedrus*, *Ulex parviflorus*, *Rhamnus* sp, etc.

▣ Cantidad de combustible (M. S.): 10-15 t/ha.

Modelo de combustible 8: Hojarasca en bosque denso de coníferas o frondosas. La hojarasca forma una capa compacta al estar formada por acículas cortas (5 cm. o menos) o por hojas planas no muy grandes. Los fuegos son de poca intensidad, con llamas cortas y velocidades de avance bajas.

Solamente en condiciones meteorológicas desfavorables (altas temperaturas, bajas humedades relativas y vientos fuertes) este modelo puede volverse peligroso.

▣ Cantidad de combustible (M. S.): 10-12 t/ha.

MODELO SUPERFICIE (ha) %

2	193,6	5,93%
4	482,7	14,80%
5	100,2	3,07%
6	783,4	24,01%
7	1511,1	46,32%
8	191,3	5,86%





Ajuntament de Penàguila

TOTAL	3262,3	100%
-------	--------	------

3. INVENTARIO DE ACTIVIDADES QUE REQUIEREN EL USO DEL FUEGO. CUANTIFICACIÓN Y JUSTIFICACIÓN.

▣ Actividades permitidas

+ Quemadas agrícolas.

Eliminación de restos de poda en cultivos leñosos, arranques de arbolado y eliminación de restos de limpiezas efectuados en márgenes, acequias y cunetas.

Los cultivos principales son los frutales de secano, el olivar y almendros siendo los periodos de quemadas principales los periodos de poda que se distribuyen entre noviembre y marzo principalmente.

La huerta ocupa superficies poco significativas en el término municipal.

Tabla 1. Cultivos en el término municipal de Penàguila

GRUP.CULTIVO	Código cultivo	CULTIVO SECANO (hect.)	REGAD(hect.)	SUPERFICIE CULTIVADA (hect.)
--------------	----------------	------------------------	--------------	------------------------------

CEREALES PARA GRANO 101	TRIGO	15	0	15
-------------------------	-------	----	---	----

CEREALES PARA GRANO 102	CEBADA	41	0	41
-------------------------	--------	----	---	----

CEREALES PARA GRANO 103	AVENA	8	0	8
-------------------------	-------	---	---	---

FLORES Y PLANTAS ORNAMENTALES 503	OTRAS FLORES	0	1	1
-----------------------------------	--------------	---	---	---

FRUTALES 1201	MANZANO	5	6	11
---------------	---------	---	---	----

FRUTALES 1202	PERAL	0	3	3
---------------	-------	---	---	---

FRUTALES 1206	ALBARICOQUERO	0	1	1
---------------	---------------	---	---	---

FRUTALES 1207	CEREZO Y GUINDO	0	64	64
---------------	-----------------	---	----	----

FRUTALES 1208	MELOCOTONERO	0	4	4
---------------	--------------	---	---	---

FRUTALES 1209	CIRUELO	0	8	8
---------------	---------	---	---	---

FRUTALES 1218	ALMENDRO	201	17	218
---------------	----------	-----	----	-----

FRUTALES 1220	AVELLANO	1	0	1
---------------	----------	---	---	---

HORTALIZAS 701	COL Y REPOLLO	0	1	1
----------------	---------------	---	---	---

HORTALIZAS 717	TOMATE	0	2	2
----------------	--------	---	---	---

HORTALIZAS 723	AJO	0	1	1
----------------	-----	---	---	---

HORTALIZAS 724	CEBOLLA	0	2	2
----------------	---------	---	---	---

HORTALIZAS 7131	CALABAZA	0	2	2
-----------------	----------	---	---	---





Ajuntament de Penàguila

LEGUMINOSAS 203 LENTEJA 1 0 1

OLIVAR 1401 OLIVAR ACEITUNA DE MESA 16 3 19

OLIVAR 1402 OLIVAR DE A. PARA ACEITE 504 20 524

TUBÉRCULOS CONSUMO HUMANO 303 PATATA MEDIA ESTACION 0 2 2

VIÑEDO 1302 UVA TRANSF. CULTIVO UNICO 2 0 2

+ Quema de márgenes, acequias, cunetas y rastrojos.

Quema de márgenes o acequias y cunetas, realizadas en trabajos complementarios al mantenimiento de cultivos, realizadas principalmente entre los meses de noviembre y marzo principalmente.

+ Quemas forestales.

Quemas prescritas para la gestión del combustible. Deberán contar con autorización específica por parte de la Consellería.

+ Quemas especiales (extraordinarias).

Tendrán esta consideración las quemas que por sus características tengan que realizarse fuera de los periodos y horarios establecidos en el Plan Local de Quemias y sean motivadas por razones de fuerza mayor (salubridad pública, sanidad vegetal, seguridad...) Se solicitarán a la Consellería competente.

□ Actividades prohibidas

+ Uso de fuegos artificiales.

La ley 3/93, Forestal de la Comunidad Valenciana no permite el uso de artefactos pirotécnicos en terreno forestal.

LEY 13/2018, de 1 de junio, de la Generalitat, de modificación de la Ley 3/1993, de 9 de diciembre, de la Generalitat, forestal de la Comunitat Valenciana DECRETO 148/2018, de 14 de septiembre, del Consell, por el que se modifica el Decreto 98/1995, de 16 de mayo, del Gobierno Valenciano, y por el que se aprueban las normas de seguridad en prevención de incendios forestales a observar en el uso festivo-recreativo del fuego en suelo forestal, colindante o con una proximidad inferior a 500 metros de terreno forestal.

+ Quema de restos de jardinería.

La quema de este tipo de residuo urbano no es autorizable por este Plan de acuerdo a la normativa vigente sobre Residuos. Los restos de jardinería serán tratados como residuos urbanos y deberán ser depositados en áreas habilitadas para tal fin o depositados en el ecoparque.





Ajuntament de Penàguila

4. REGULACIÓN Y ORGANIZACIÓN DE LAS ACCIONES EN EL ESPACIO Y TIEMPO.

4.1. Regulación del espacio.

Se definen en relación al riesgo dos zonas principales:

+ Zona de máximo riesgo.

La “zona de máximo riesgo” está compuesta por las parcelas agrícolas que componen la interfaz agrícola-forestal y que cumplen las siguientes condiciones:

- Parcelas situadas en su totalidad a menos de 10 metros de márgenes, cunetas o formaciones vegetales con continuidad con el terreno forestal.

- Parcelas situadas en su totalidad entre 10 y 30 metros de márgenes, cunetas o formaciones vegetales con continuidad con el terreno forestal.

Las quemas que se realicen de 0 m a 30 m de distancia al terreno forestal se realizarán siempre en quemador y el plan local de quemas las considera como quemas en zonas de máximo riesgo de incendio forestal, por lo que deben ser diferenciadas del resto del término municipal y recibir un tratamiento especial. El quemador deberá cumplir con la norma técnica establecida para los quemadores en el Plan de Prevención de Incendios de la Demarcación Forestal de Alcoy.

No se permite en esta zona la quema directa de márgenes, rastrojos o acequias. Deberán desbrozarse y quemar los restos en un quemador autorizado.

Se tendrá en cuenta tanto el terreno forestal del monte como el existente en el río y los barrancos.

Para poder realizar quemas en esta zona se deberá solicitar el correspondiente permiso o autorización al Ayuntamiento.

+ Zona general.

La zona general está compuesta por la parte del terreno agrícola municipal, que se encuentre en la

franja comprendida entre los 30 y los 500 metros de distancia al terreno forestal.

No se divide el término municipal en zonas.

Se deberá comunicar las quemas al Ayuntamiento.

+ Zonas agrícolas homogéneas.

No se zonifican.

+ Días de quema.

De lunes a domingo.





Ajuntament de Penàguila

4.2. Regulación del tiempo.

+ Quema permitida: del 17 de octubre hasta el 31 de mayo, exceptuando Semana Santa y Pascua (desde el día de Jueves Santo hasta el lunes inmediatamente siguiente al lunes de Pascua, conocido tradicionalmente como lunes de San Vicente, ambos inclusive). O otros periodos que limite la Consellería.

+ Quema prohibida: del 1 de junio hasta el 16 de octubre, ambos inclusive, Semana Santa y Pascua.

+ Hora de quema.

Desde la salida del sol hasta las 13:00 horas.

+ Excepciones.

La Consellería correspondiente o el Ayuntamiento de Penàguila podrán modificar los periodos anteriormente indicados en función de las condiciones particulares de peligro de incendio que concurran. En este caso, las modificaciones serán divulgadas mediante la página web oficial del ayuntamiento y otros medios de comunicación para garantizar la máxima difusión.

No se realizarán quemas en días de Alerta 2 o 3.

Cuando las quemas no se produzcan en los días y horas que se establecen en este plan local se deberán notificar al Ayuntamiento mediante comunicación escrita y no se podrán llevar a cabo sin la autorización oportuna.

La quema de los restos forestales producto de desbroces, podas, aclareos o cualquier otro tratamiento selvícola, requerirán la preceptiva autorización de la Consellería competente en materia de prevención de incendios.

5. NORMAS DE APLICACIÓN PARA LA REALIZACIÓN DE TODAS LAS QUEMAS.

5.1. Antes de realizar la quema deberán notificar al Ayuntamiento mediante comunicación escrita y no se podrán llevar a cabo ninguna quema sin la autorización oportuna.

5.2. La quema de los restos forestales producto de desbroces, podas, aclareos o cualquier otro tratamiento selvícola, requerirán la preceptiva autorización de la Consellería competente en materia de prevención de incendios.

5.3. En los días de Alerta 2 o 3 queda prohibido cualquier tipo de fuego, incluso la utilización de camping gas y paelleros que estén situados en terrenos forestales o a menos de 500 metros.

Los paelleros deberán cumplir con las normas técnicas del PPIF de la





Ajuntament de Penàguila

Demarcación de Alcoy.

5.4. Será obligación del interesado que realice la quema informarse del nivel de Alerta. Este nivel de Alerta, así como su previsión para el día siguiente, puede consultarse en la página web:

www.112cv.gva.es/incendios-forestales.

5.5. En los días de viento de poniente se suspenderán todos los trabajos de quemas y, si iniciados estos, se produjera la aparición del viento, se suspenderá inmediatamente la operación y se apagará el fuego.

5.6. Previamente a la quema se deberá haber limpiado de matorral y maleza una franja de terreno suficiente, que en cualquier caso no podrá ser inferior a dos metros alrededor de donde se quiere realizar la quema.

5.7. Las hogueras se situarán a una distancia nunca inferior a 3 metros desde el límite de la parcela.

5.8. La persona responsable de la quema deberá disponer de agua suficiente para hacer frente a cualquier imprevisto o eventualidad de la quema, y en disposición de ser utilizada, si es necesario, en la extinción de la misma.

5.9. En fincas rústicas, se deberá guardar una distancia mínima de 10 m de los caminos rurales municipales y de las fincas vecinas. Si fuera imposible cumplir la distancia, se hará de modo que las circunstancias ambientales no produzcan molestias a los vecinos y siempre separado al máximo de los lindes. No se permite la quema a menos de 10 metros de la vegetación forestal sin quemador autorizado.

5.10. No se abandonará la vigilancia de la zona de quema hasta que la hoguera esté totalmente apagada y fría.

5.11. Las quemas solo podrán realizarse en los horarios establecidos en el Plan Local de Quemadas.

5.12. La persona autorizada tomará todas las medidas que considere oportunas y, en su caso, las indicadas por el Agente Medioambiental, y en todo momento será responsable de cuantos daños pueda causar.

5.13. La acumulación o almacenamiento de leña, residuos agrícolas o residuos forestales, no podrá realizarse en los caminos forestales ni en una franja de 10 metros de ancho a cada lado de los mismos.

5.14. La carga de las hogueras será moderada y adecuada a las condiciones ambientales del momento y el combustible que se esté eliminando, para evitar el escape de pavesas y la soflamación de la vegetación circundante. La altura de la llama





Ajuntament de Penàguila

no deberá superar los 2 m.

5.15. Todas las personas que adviertan la existencia o inicio de un incendio forestal, deberán dar cuenta del hecho, llamando al teléfono de Emergencias de la Generalitat, 112, o bien por el medio más rápido posible a Ayuntamiento, Agentes Medioambientales, Policía Local, Policía Autonómica, Guardia Civil o el agente de la autoridad más cercano.

6. NORMAS DE APLICACIÓN PARA LA QUEMA DE MÁRGENES, ACEQUIAS O RASTROJOS.

6.1. Los bancales (superior e inferior) que definen el margen que se va a quemar, deberán estar perfectamente labrados, sin posibilidad de continuidad del fuego por ningún lado. En el caso de acequias nos referimos a los bancales que los delimitan. En el caso de cunetas, el camino correspondiente y el bancal superior. En el caso de rastros, nos referimos a la totalidad de los bancales que rodean la zona a quemar.

6.2. Los extremos de los márgenes, cunetas o acequias, así como cualquier otro punto con continuidad de combustible que se pudiera prender, se tendrá que limpiar previamente y a mano con una anchura mínima de 10 m.

6.3. Se iniciará la quema contra el viento, nunca a favor de la dirección del viento, y desde la parte superior del margen.

6.4. El que realice la quema deberá proveerse de una mochila extintora de 20L como mínimo, por si tuviera que realizar alguna actuación de extinción de un foco inicial.

6.5. No se podrán realizar quemas los días en que la velocidad del viento sea mayor a 10 km/h.

6.6. No se podrá abandonar el fuego mientras se esté realizando la combustión, pudiendo alejarse cuando se hayan extinguido todas las brasas.

7. MEDIDAS EXTRAORDINARIAS.

La Consellería competente en prevención de incendios forestales o el Ayuntamiento podrán autorizar quemas fuera de las fechas contempladas por razones de fuerza mayor (salubridad pública, etc...).

Siempre previa justificación y autorización.

8. VIGENCIA DEL PLAN.

El PLQ del municipio, incluido dentro del Plan Local de Prevención de Incendios Forestales, tendrá una vigencia de 15 años con revisiones periódicas cada 5





Ajuntament de Penàguila

años.

9. MEDIOS DISPONIBLES.

Los medios disponibles para garantizar el cumplimiento del presente PLQ y que realizan labores devigilancia contribuyendo a la prevención de incendios forestales son:

▫ Compromiso por parte de Ayuntamiento para la difusión del contenido del Plan Local de Quemadas a toda la población.

▫ Compromiso por parte del Ayuntamiento para comunicar a la población la declaración de los días de peligro máximo que le remite la Consellería competente en protección civil.

Medios propios del Ayuntamiento: Alguacil, pudiendo desarrollar labores de vigilancia e información para la prevención de incendios forestales.

Las unidades móviles de prevención de incendios forestales, dependientes de la Consellería competente en materia.

10. COMUNICACIONES.

Las comunicaciones de quema a que se refiere el artículo anterior deberán realizarse según el modelo incluido en el anexo 1 de este Plan, y deberán figurar al menos los siguientes datos:

- Días de quema y horarios.
- Nombre de la finca donde se realizará la quema, partida rural, parcela y polígono, dirección y distancia al terreno forestal.
- Nombre, DNI y teléfono de la persona que realizará la quema.
- Las comunicaciones solo serán válidas para el periodo en que hayan sido confeccionadas.

Con carácter general, las comunicaciones para quemadas serán válidas de 17 de octubre a 31 de mayo de cada año en vigor. Antes de efectuar la quema comunicada, la persona que figure como responsable de la comunicación de quema deberá comprobar el nivel de alerta de prevención de incendios del día que se trate.

11. DISPOSICIONES ADICIONALES.

▫ Infracciones

1. Constituyen infracciones administrativas las acciones u omisiones que contravengan las normas contenidas en este Plan Local de Quemadas, así como la desobediencia a los mandamientos de adoptar las medidas correctoras que se señalan. El establecimiento de sanciones se regulará según lo dispuesto en la Ley





Ajuntament de Penàguila

3/1993, Forestal de la Comunitat Valenciana.

2. Corresponde a la Consellería competente en la materia la potestad para instruir los expedientes y sancionar las acciones u omisiones contrarias a lo dispuesto en este Plan Local de Quemas, de acuerdo con lo que determina la Ley 3/1993, de 9 de diciembre, Forestal de la Comunidad Valenciana, sin perjuicio de las competencias concretas de otras administraciones.

3. No se podrá quemar a menos de 5 metros de una casa de campo.

4. Este PLQ deroga cualquier normativa municipal anterior sobre la misma materia que se oponga al mismo.

5. Las autorizaciones se presentarán en Recepción del Ayuntamiento para su registro y validación. Se presentarán en el horario de atención al público del ayuntamiento.

6. La vulneración de las prescripciones contenidas en la Ley Forestal tendrá la consideración de infracción administrativa, y llevara consigo la imposición de sanciones a sus responsables, la obligación del resarcimiento de los daños e indemnización de los perjuicios y la restauración física de los bienes dañados, todo ello con independencia de las responsabilidades penales, civiles o de otro orden en que pudieran incurrir los infractores". (Artículo 174 del Reglamento Forestal).

DOCUMENTO II. CARTOGRAFÍA.

No se zonifica el término municipal.

Se referencia las zonas agrícolas a menos de 500 metros del terreno forestal en los planos del plan local de prevención de Incendios y las zonas situadas a menos de 30 metros del terreno forestal.

DOCUMENTO III. CUADRO RESUMEN.

Se adjunta a continuación el cuadro resumen del plan local de quemas.

RESUMEN DE AUTORIZACIONES Y CONDICIONES DE QUEMAS EN T.M. DE PENÁGUILA

TIPO

QUEMA

ZONA PERIODO DÍAS HORARIO PROCEDIMIENTO

Quemas agrícolas a menos de 30 metros del terreno forestal.

No se permite la quema directa de márgenes o matorros a menos de 30 metros.





Ajuntament de Penàguila

NO SE ZONIFICA

17 de Octubre al 31 de mayo.

De lunes a domingo.

Desde la salida del sol hasta las 13:00 h.

Si la quema se realiza a menos de 30 metros de márgenes, cunetas o formaciones vegetales con continuidad con el terreno forestal, la quema de restos se realizará siempre en quemador.

(Construido según norma técnica).

Se realizará comunicación al ayuntamiento.

Quemas agrícolas y quema de márgenes, acequias, cunetas y rastrojos a más de 30 metros del terreno forestal.

NO SE ZONIFICA

17 de Octubre al 31 de mayo.

De lunes a domingo.

Desde la salida del sol hasta las 13:00 h.

Se realizará comunicación al ayuntamiento.

Quemas especiales (extraordinarias)

NO SE ZONIFICA

1 de junio al 16 de octubre

Solo se permite si está a más de 500 m de terreno forestal.

De lunes a domingo.

Desde la salida del sol hasta las 11:00 h.

Necesaria autorización previa que debe pedirse a la Consellería.

Quemas prescritas para manejo de la vegetación en terrenos forestales

NO SE ZONIFICA

17 de Octubre al 31 de mayo.

De lunes a viernes.

Desde la salida del sol hasta las 13:00 h.

Necesaria autorización previa que debe pedirse a la Consellería.





Ajuntament de Penàguila

OBSERVACIONES

Todas las quemas y autorizaciones quedarán prohibidas y anuladas cuando sople el viento fuerte o de poniente, o los días declarados de peligro máximo por la Consellería (Nivel 2 y 3 de preemergencia)

No se abandonará la vigilancia de la zona de quema hasta que el fuego esté totalmente apagado y transcurran dos horas sin observarse brasas

Previamente a la quema se deberá haber limpiado de matorral y maleza una franja de anchura suficiente y no inferior a dos metros alrededor de donde se quiere realizar la quema

Se establece una prohibición de realizar quemas en el periodo comprendido desde jueves santo hasta lunes de san Vicente.

Las acumulaciones de leña y residuos no pueden realizarse en los caminos ni en una franja de 10 metros a cada lado de los mismos

La persona autorizada tomará todas las medidas que considere oportunas, y en su caso las indicadas por el Agente Medioambiental u otros Agentes de la Autoridad, y en todo momento será el responsable de cuantos daños pueda causar

APP PREVENCIÓN DE INCENDIOS

CONSULTA NIVEL DE PELIGROSIDAD www.112cv.com





Ajuntament de Penàguila

NOTIFICACIÓN DE USO DEL FUEGO REGULADA EN EL PLAN DE QUEMAS DE PENÁGUILA

DATOS CATASTRALES DE LA FINCA

PARTIDA: **ZONA:** **REFERENCIA CATASTRAL:**
POLÍGONO: PARCELA:

**DISTANCIA DEL PUNTO DE
QUEMA AL TERRENO
FORESTAL**

**DISPONE DE QUEMADOR
AUTORIZADO (solo si está
a menos de 10 metros del
terreno forestal)**

TITULAR DE LA FINCA:

PERSONA QUE REALIZA LA QUEMA: **DNI:**

DOMICILIO: **LOCALIDAD:**

TELÉFONO: **E-MAIL:**

TEMPORADA DE VALIDEZ:

Desde el 17 de octubre de 20__ al 31 de mayo de 20__

FECHAS, HORARIOS, CONDICIONES Y RESTRICCIONES DE QUEMA AL DORSO

ANTES DE QUEMAR HAY QUE **COMPROBAR QUE EL NIVEL DE
PREEMERGENCIA SEA 1 (ALERTA 1) (ww.112cv.gva.es o llamar al 112).**

HORARIO GENERAL

Del día 17 de octubre al día 31 de MAYO

Desde las 07:00 hasta las 13:00 horas.

(no se permite la quema en el periodo de semana Santa)

MENOS DE 30 METROS DEL TERRENO

FORESTAL Si la quema se realiza a menos de 10 metros del terreno forestal, deberá dispone de un quemador autorizado conforme a la norma técnica del Plan de Prevención de Incendios de la Demarcación de Alcoy.

En Penàguila, a _____ de ____ de

El/la comunicante:

Firmado: _____

Los datos de carácter personal contenidos en el impreso podrán ser incluidos en un fichero para su tratamiento por este órgano administrativo, como titular

Ajuntament de Penàguila

Plaza L'Esglesia, 1, Penàguila. 03815 Alacant/Alicante. Tfno. 965 513 001. Fax:



Cód. Validación: 76TX6TAYXCHRPZ9KDP4YW2CA9 | Verificación: <https://penaguila.sedelectronica.es/>
Documento firmado electrónicamente desde la plataforma esPublico Gestiona | Página 17 de 20



Ajuntament de Penàguila

responsable del fichero, en el uso de las funciones propias que tiene atribuidas y en el ámbito de sus competencias. Asimismo, se le informa de la posibilidad de ejercer los derechos de acceso, rectificación, cancelación y oposición, todo ello de conformidad con lo dispuesto en el art. 5 de la Ley Orgánica 15/1999, de Protección de Datos de Carácter Personal (BOE nº298, de 14/12/99).

REGULACIÓN DEL USO DEL FUEGO (AL DORSO DEL FORMULARIO).

1. NORMAS DE APLICACIÓN PARA LA REALIZACIÓN DE TODAS LAS QUEMAS.

- 1.1. Antes de realizar la quema deberán notificar al Ayuntamiento mediante comunicación escrita y no se podrán llevar a cabo ninguna quema sin la autorización oportuna.
- 1.2. En los días de Alerta 2 o 3 queda prohibido cualquier tipo de fuego, incluso la utilización de camping gas y paelleros que estén situados en terrenos forestales o a menos de 500 metros. Los paelleros deberán cumplir con las normas técnicas del PPIF de la Demarcación de Alcoy.
- 1.3. Será obligación del interesado que realice la quema informarse del nivel de Alerta. Este nivel de Alerta, así como su previsión para el día siguiente, puede consultarse en la página web: www.112cv.gva.es/incendios-forestales.
- 1.4. En los días de viento de poniente se suspenderán todos los trabajos de quemas y, si iniciados estos, se produjera la aparición del viento, se suspenderá inmediatamente la operación y se apagará el fuego.
- 1.5. Previamente a la quema se deberá haber limpiado de matorral y maleza una franja de terreno suficiente, que en cualquier caso no podrá ser inferior a dos metros alrededor de donde se quiere realizar la quema.
- 1.6. Las hogueras se situarán a una distancia nunca inferior a 3 metros desde el límite de la parcela.
- 1.7. La persona responsable de la quema deberá disponer de agua suficiente para hacer frente a cualquier imprevisto o eventualidad de la quema, y en disposición de ser utilizada, si es necesario, en la extinción de la misma.
- 1.8. En fincas rústicas, se deberá guardar una distancia mínima de 10 m de los caminos rurales municipales y de las fincas vecinas. Si fuera imposible cumplir la distancia, se hará de modo que las circunstancias ambientales no produzcan molestias a los vecinos y siempre separado al máximo de los linderos. No se permite la quema a menos de 30 metros de la vegetación forestal sin quemador autorizado.
- 1.9. No se abandonará la vigilancia de la zona de quema hasta que la hoguera esté totalmente apagada y fría.
- 1.10. Las quemas solo podrán realizarse en los horarios establecidos en el Plan Local de Quemas.
- 1.11. La persona autorizada tomará todas las medidas que considere oportunas y, en su caso, las indicadas por el Agente Medioambiental, y en todo momento será responsable de cuantos daños pueda causar.
- 1.12. La acumulación o almacenamiento de leña, residuos agrícolas o residuos forestales, no podrá realizarse en los caminos forestales ni en una franja de 10 metros de ancho a cada lado de los mismos.
- 1.13. La carga de las hogueras será moderada y adecuada a las condiciones ambientales del momento y el combustible que se esté eliminando, para evitar el escape de pavesas y la sofocación de la vegetación circundante. La altura de la llama no deberá superar los 2 m.
- 1.14. Todas las personas que adviertan la existencia o inicio de un incendio forestal, deberán dar cuenta del hecho, llamando al teléfono de Emergencias de la Generalitat, 112, o bien por el medio más rápido posible a Ayuntamiento, Agentes Medioambientales, Policía Local, Policía Autonómica, Guardia Civil o el agente de la autoridad más cercano.

2. NORMAS DE APLICACIÓN PARA LA QUEMA DE MÁRGENES, ACEQUIAS O RASTROJOS.

- 2.1. Los bancales (superior e inferior) que definen el margen que se va a quemar, deberán estar perfectamente labrados, sin posibilidad de continuidad del fuego por ningún lado. En el caso de acequias nos referimos a los bancales que los delimitan. En el caso de cunetas, el camino correspondiente y el bancal superior. En el caso de rastrojos, nos referimos a la totalidad de los bancales que rodean la zona a quemar.
 - 2.2. Los extremos de los márgenes, cunetas o acequias, así como cualquier otro punto con continuidad de combustible que se pudiera prender, se tendrá que limpiar previamente y a mano con una anchura mínima de 10 m.
 - 2.3. Se iniciará la quema contra el viento, nunca a favor de la dirección del viento, y desde la parte superior del margen.
 - 2.4. El que realice la quema deberá proveerse de una mochila extintora de 20L como mínimo, por si tuviera que realizar alguna actuación de extinción de un foco inicial.
 - 2.5. No se podrán realizar quemas los días en que la velocidad del viento sea mayor a 10 km/h.
 - 2.6. No se podrá abandonar el fuego mientras se esté realizando la combustión, pudiendo alejarse cuando se hayan extinguido todas las brasas. Quemas a menos de 10 metros de terrenos forestales (monte, barrancos, cauces, etc.)
 1. Se realizarán obligatoriamente en quemador que deberá cumplir con las normas técnicas del plan de prevención de incendios de la demarcación de Alcoy y deberá estar autorizado.
 2. No se permite la quema directa de márgenes, rastrojos o acequias. Deberán desbrozarse y quemar los restos en un quemador autorizado.
- Todas las comunicaciones y autorizaciones que se describen en este Plan de Quemas, quedan AUTOMÁTICAMENTE CANCELADAS Y PROHIBIDAS cuando se declare el grado de alerta 2 o 3 o alerta máxima por cualquier tipo de riesgo.
- Para consultar el nivel de preemergencia y saber si se puede quemar, visitar la web <http://www.112cv.gva.es/> o llamar al 112.





Ajuntament de Penàguila

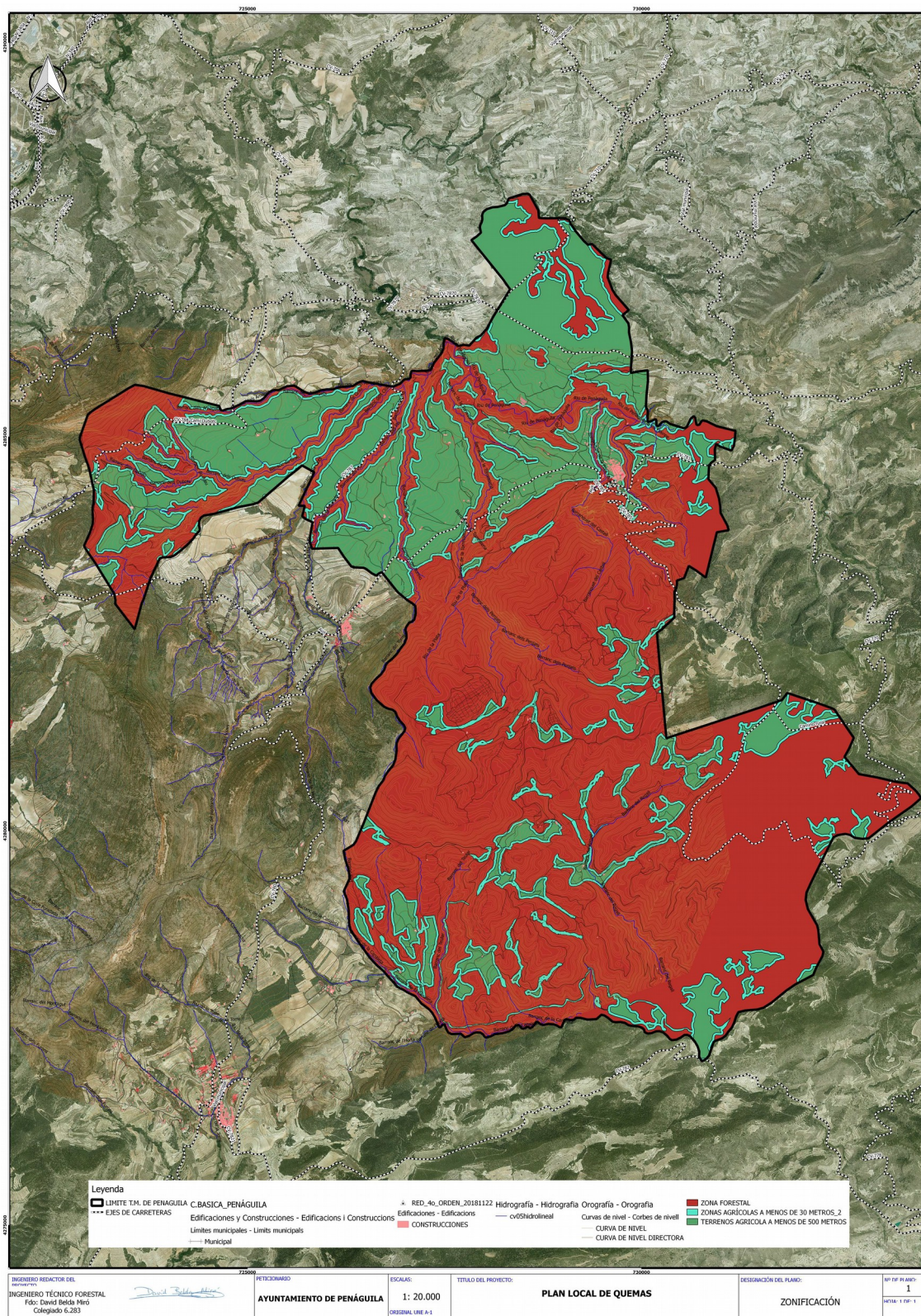

Ajuntament de Penàguila

Plaza L'Esglesia, 1, Penàguila. 03815 Alacant/Alicante. Tfno. 965 513 001. Fax:



Ajuntament de Penàguila

Y para que conste y surta sus efectos, expido el presente que firmo y sello de orden y con el visto bueno del Señor Alcalde-Presidente en Penàguila, a

DOCUMENTO FIRMADO Y FECHADO DIGITALMENTE AL MARGEN

