

PLAN LOCAL DE QUEMAS DE BENIARDÀ



Promotor:



AJUNTAMENT DE
BENIARDÀ

Redactor del documento:

D. Domingo Pérez Herrera (Geógrafo Col. N°3026)

Director técnico de INTELIGENCIA CLIMÁTICA

Técnico Colaborador:

D. Pablo Mirete Pérez (Geógrafo Col. N°3056)

OCTUBRE 2020





INTELIGENCIA CLIMÁTICA S.L.

C.I.F. B- 01850155

C/De La Cava, 6-4B

03450 – Banyeres de Mariola (Alicante)

Tel. 685040064

Correo-E: dperez@inteligenciaticlimatica.es

<http://www.inteligenciaticlimatica.es>





Promotor: AJUNTAMENT DE BENIARDÀ

Plaça de la Constitució, 1. 03517 - BENIARDÀ (Alicante)

C.I.F.: P-0302700-J

Teléfono: 965 885 598

<http://www.beniarda.es/>

**Entrega del Plan Local de Quemas municipal de Beniardà
(Alicante), encargado por Excmo. Ajuntament de Beniardà a la
Consultora Climática/Meteorológica, de Riesgos Naturales y Medio
Ambiente, *INTELIGENCIA CLIMÁTICA SL.***

Beniardà, 30 de octubre de 2020

Fdo.: Pablo Mirete Pérez
Geógrafo col. nº 3056

Fdo.: Domingo Pérez Herrera
Geógrafo col. nº 3026
Director Técnico de Inteligencia Climática



ÍNDICE

1. Introducción:	5
1.1. Antecedentes:	5
1.2. Objeto y objetivos del plan:	5
1.3. Marco Normativo y justificación legal	5
1.4. Ámbito de aplicación:	7
1.5. Proceso de aprobación:	7
2. Descripción del término municipal	8
2.1. Breve descripción del término municipal	8
2.2. Superficie total del término y nº de habitantes	10
2.3. Límites del término:	10
2.4. Montes gestionados por la Generalitat dentro del término	10
2.5. Superficie agrícola	11
2.6. Superficie forestal	11
2.7. Descripción de la vegetación forestal a nivel municipal y modelo de combustible	12
3. Inventario de actividades que requieren el uso del fuego	13
3.1. Quemas agrícolas:	13
3.2. Quemas de matorral:	14
3.3. Otras actividades:	14
4. Justificación y cuantificación de las actividades	15
5. Regulación y organización de las actividades en el tiempo y en el espacio	16
5.1. Organización espacial:	16
5.1.1. Zonas agrícolas homogéneas	18
5.2. Organización temporal:	19
7. Medidas extraordinarias	22
8. Vigencia del plan local de quemas:	23
9. Medios que la entidad local dispone para apoyar el PLQ	23
10. Disposiciones adicionales:	24
11. Información complementaria:	25
ANEXOS	27
ANEXO I: Cartografía	27
ANEXO II: Modelo oficial de solicitud de permiso de quemas	27
ANEXO III: Cuadro resumen:	27



1. Introducción:

1.1. Antecedentes

Los incendios forestales constituyen un grave problema en las zonas de carácter mediterráneo y especialmente en la Comunidad Valenciana donde, históricamente, se han sucedido gran multitud de incendios de diversa índole, que han ocasionado graves daños en las masas forestales y la consiguiente repercusión sobre el medio ambiente que eso conlleva en cuanto a suelos, vegetación y fauna, sin olvidarnos de la trascendencia que engloba un incendio forestal.

Estos acontecimientos pueden dar a lugar a situaciones de grave riesgo, catástrofe o calamidad pública, por lo cual se hace necesaria la implementación del Plan Local de Quemas, para una gestión y planificación correcta del uso del fuego en las distintas clasificaciones del suelo en el municipio de Beniardà.

1.2. Objeto y objetivos del plan.

Ya que, la última modificación del I Plan local de Quemas está vigente desde el año 2010 y actualmente se encuentra desfasado y discorde con la realidad normativa, se ha propuesto modificar el Plan Local de Quemas de Beniardà con el objetivo de adecuarlo.

Ante el grave problema que supone para los montes de este municipio, las consecuencias que se derivan de un incendio forestal y amparados en la normativa aplicable, se tiene por objeto la redacción de las normas contenidas en este Plan Local de Quemas (en adelante, PLQ), para que actúe como regla fundamental, dentro del término municipal, en la gestión del uso cultural del fuego.

1.3. Marco Normativo y justificación legal

El desarrollo del PLQ presente se ha realizado, además de tener presente su contexto, en total conformidad con el marco normativo que le corresponde, siendo éste el siguiente:

- Ley 43/2003, de 21 de noviembre, de Montes. (BOE nº 280, de 22/11/03).
- Decreto 98/1995, de 16 de mayo, del Gobierno Valenciano, por el que aprueba el reglamento de la Ley 3/1993, Forestal de la Comunidad Valenciana. (Art. 148 y 149).
- Ley 3/1993, de 9 de diciembre, de la Generalitat Valenciana, Forestal de la Comunidad. (Art. 57).



- Orden de 2 de marzo de 2005, de la Conselleria de Territorio y Vivienda, por la que se regulan medidas extraordinarias para la prevención de incendios forestales durante el periodo de Semana Santa y Pascua (DOCV núm. 4959, de 04/03/05).
- Resolución de 10 de marzo de 2014, de la Dirección General de Prevención, Extinción de Incendios y Emergencias, sobre reducción de los horarios aptos para la realización de quemas (DOGV 7242, 27.03.2014),
- Resolución de 28 de enero de 2016, de la directora Territorial de Alicante, sobre delegación de competencias para la autorización previa de acciones o actividades del uso del fuego en la provincia de Alicante. [2016/1016].
- RESOLUCIÓN de 12 de mayo de 2017, de la directora general de Prevención de Incendios Forestales, sobre modificación del período de quemas. [2017/4177].
- RESOLUCIÓN de 26 de enero de 2018, de la Directora General de Prevención de Incendios Forestales, sobre modificación del período de quemas.
- Decreto 148/2018, de 14 de septiembre, del Consell, por el que se modifica el Decreto 98/1995, de 16 de mayo, del Gobierno Valenciano, y por el que se aprueban las normas de seguridad en prevención de incendios forestales a observar en el uso festivo-recreativo del fuego en suelo forestal, colindante o con una proximidad inferior a 500 metros de terreno forestal.
- Resolución de 26 de enero de 2018, de la directora general de Prevención de Incendios Forestales, sobre modificación del período de quema[2018/856].
- DECRETO 21/2019, de 15 de febrero, del Consell, por el que se modifica el Decreto 148/2018, de 14 de septiembre, del Consell, por el que se modifica el Decreto 98/1995, de 16 de mayo, del Gobierno Valenciano, y por el cual se aprueban las normas de seguridad en prevención de incendios forestales a observar en el uso festivo-recreativo del fuego en suelo forestal, colindante o con una proximidad inferior a 500 metros de terreno forestal.

1.4. Àmbito de aplicació.

El àmbito de aplicació de este PLQ es todo el término municipal de Beniardà que se encuentra a menos de 500 m de la superficie forestal, ya que la competencia de la Conselleria se limita a aquellas zonas donde la superficie forestal se encuentre a menos de 500 m, con la correspondiente autorización del ayuntamiento.

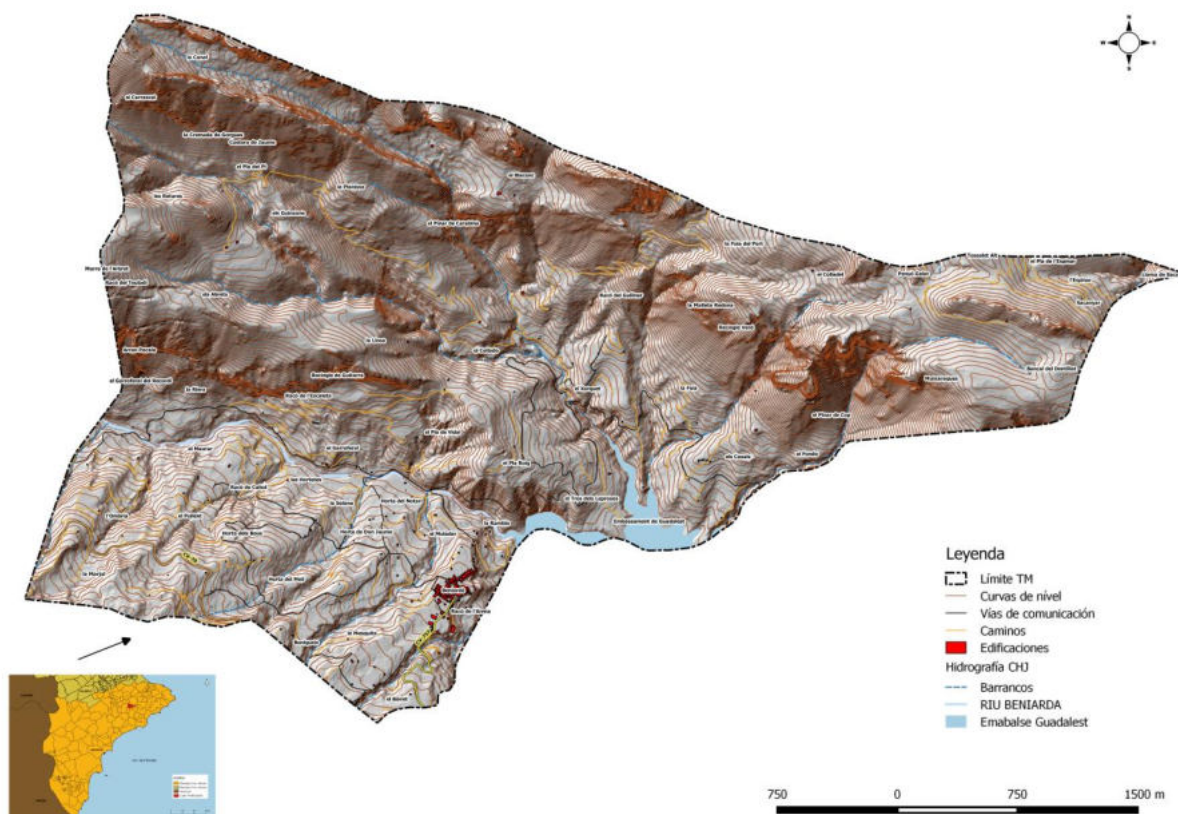

Mapa 1: Localización Beniardà. Fuente: Instituto Cartográfico Valenciano (ICV). Elaboración propia.

Este plan deroga cualquier PLQ anterior sobre la misma materia que se oponga al mismo, así como otras versiones del Plan aprobado en su día.

1.5. Proceso de aprobación.

En primer lugar, el Ayuntamiento encarga la redacción del Plan Local de Quemias, una vez realizado se aprueba en acuerdo plenario por el Ayuntamiento. El documento final será remitido a la Conselleria competente en prevención de incendios forestales para su homologación y aprobación.



Figura 1: Proceso de aprobación de un PLQ. Fuente: Instrucciones para la redacción de planes locales de quemas. 2012.

2. Descripción del término municipal

2.1. Breve descripción del término municipal.

El término municipal de Beniardà se encuentra al norte de la comarca de la Marina Baixa, ubicándose su casco urbano a una altitud de 465 m.s.n.m., aunque este se halla en un sector de pendientes moderadas, encontrando su cota máxima del casco a 480 m.s.n.m. y la mínima a 440 m.s.n.m.

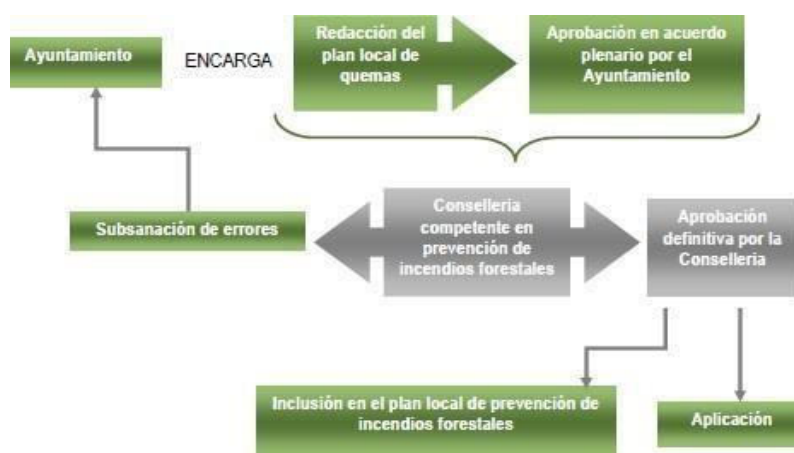
El relieve de este municipio es muy variable ya que se encuentra en La Vall de Guadalest, ubicado entre la Serra d'Aitana y La Serrella, ambas del sistema Prebético, hallándose parte de su término, sobre todo, en la ladera sur de La Serrella, con pendientes muy destacables superiores al 30%, también destacar al fondo del valle la presencia del Embalse de Guadalest, recogiendo las aguas del Riu Guadalest, o Riu de Beniardà y la gran cuenca hidrográfica que forman entre la solana de La Serrella y la umbría de Aitana.

En el sector septentrional del municipio se ubica la Serrella, donde se encuentra el punto con mayor altitud del término municipal con 1.322 m.s.n.m. en el Tord, cerca de la Mallada del Llop. También se localizan otros picos importantes como la Penya del Tort, Penya del Gordo, el Castellet, etc, además de numerosos barrancos que descienden hacia el Riu de Guadalest o Beniardà y el Embalse de Guadalest. Mientras que en el sector meridional del municipio corresponde con el piedemonte de la Serra d'Aitana, encontrando pendientes moderadas, e incluso fuertes en los numerosos y encajados barrancos que descienden de dicha sierra.

El sector central del municipio, es atravesado de oeste a este el Riu Guadalest o de Beniardà, en este sector encontramos las altitudes más bajas y las pendientes más moderadas del término, además del casco urbano, ubicado al oeste del término



municipal. El diseminado existente en el municipio se localiza repartido sobre todo por el sector central y meridional, y está asociado a la agricultura, donde las antiguas casas de aperos se han transformado, con el paso de los años, en viviendas residenciales.

En cuanto a la litología existente en el término municipal de Beniardà cabe destacar que los materiales predominantes corresponden a materiales duros como las rocas calcáreas, además de calcarenitas y margas. En el sector septentrional de municipio, cercanas a el Castellet, se encuentran arcillas, y finalmente destacar la presencia de cantos, gravas y limos en el fondo del valle donde desagua el Riu Guadalest o Beniadá en el embalse.

La hidrografía existente en el término municipal de Beniardà, pertenece a la Confederación Hidrográfica del Júcar. El principal cauce del municipio es el Riu Guadalest, o Riu Beniardà, que nace entre la Serra d'Aitana y La Serrella, por el Port de Confrides, y desagua al embalse de Guadalest en el término municipal de Beniardà. El caudal que suele llevar el río es muy reducido, incluso en épocas de sequía llega a perder todo su caudal, pero este puede crecer sustancialmente en situaciones de lluvias torrenciales, que son bastante características en este sector de la provincia de Alicante. A parte del cauce principal por el término municipal de Beniardà transitan un buen número de barrancos que nacen tanto de la solana de La Serrella, destacando: el Barranc de les Dos Moles y el Barranc del Racó de la Figuera, entre otros, y de la umbría de Aitana, destacando: el Barranc de la Fabara y el Barranquet de Beniardà.

Para la realización de este pequeño estudio climático se ha optado por la estación de la localidad vecina de Castell de Castells debido a la falta de datos de la Vall de Guadalest. Esta estación es propiedad del Ajuntament de Castell de Castells, que cuenta con unas condiciones físicas semejantes.

La temperatura media anual que se registra en dicha estación es de 15,13°C, siendo los meses de julio y agosto los más calurosos con 24,08°C y 23,54°C, y los meses más fríos son los de diciembre, enero y febrero con temperaturas medias de 9,15°C, 8,05°C y 8,75°C, respectivamente.

Estas temperaturas pueden ser muy semejantes a las acontecidas en el casco urbano de Beniardà, pero en el sector más montañoso de La Serrella pueden ser notablemente inferiores debido a la altitud.

Las precipitaciones medias se sitúan en torno a los 897,0mm, pudiendo variar significativamente las cantidades según la orientación y exposición dentro del término municipal. Todas las orientaciones y relieves orientadas a gregal (NE) pueden verse



beneficiadas en los grandes episodios de lluvias que se producen en este sector del interior de la Marina Baixa, debido a la disposición del relieve, que facilita su canalización, aumentando drásticamente la precipitación caída, como puede ser el sector de La Serrella donde las precipitaciones medias pueden estar por encima de los 1.000mm.

Estos valores medios tampoco se les tienen que tener muy en cuenta porque es muy común la irregularidad de las precipitaciones, dependiendo en la afección que tengan estos episodios de lluvias en los que pueden caer más de 300mm en 24 horas. Por lo que se pueden tener años con precipitaciones superiores a los 1.000mm y otros años inferiores a los 500mm.

En Beniardà hay un déficit hídrico en los meses de verano (de mayo a agosto), es decir, meses en los que la temperatura está por encima de la precipitación en el climograma de Gaussen. Por lo que habrá que tener presente que estos meses serán los que presentarán una menor humedad en la vegetación y por tanto presentarán una mayor inflamabilidad.

En cuanto a las principales vías de comunicación cabe destacar 2:

- CV-70 que conecta Benidorm con Alcoi, atravesando el término municipal de este a oeste, por el sector meridional del municipio.
- CV-757 que enlaza el núcleo urbano de Beniardà con la CV-70.

2.2. Superficie total del término y nº de habitantes.

El municipio de Beniardà tiene una superficie total de 15,48 km², datos extraídos del banco de datos de la Generalitat Valenciana y una población de 232 habitantes según la última revisión del padrón municipal a 1 de enero de 2019 del INE.

2.3. Límites del término.

El término municipal de Beniardà limita al norte con los municipios de Famorca y Castell de Castells; Al este con Benimantell al sur con Benifato y Benimantell; y al oeste con Confrides.

2.4. Montes gestionados por la Generalitat dentro del término.

Dentro del término municipal de Beniardà no se hallan montes gestionados públicos, corresponde a toda la superficie forestal de titularidad privada.

Por otra parte, en el municipio de Beniardà se halla una superficie protegida de 922,60



ha, correspondiendo al 58,61 % de la superficie total del término. Estos espacios corresponden a la misma superficie conjunta siendo estos: una ZEPA (Zona de Especial Protección para las Aves) con 922,60 ha correspondiente a las “Montañas de la Marina”, un LIC (Lugar de Interés Comunitario) con 922,59 ha correspondiente al conjunto de “Aitana, Serrella y Puigcampana). (Fuente: Argos, GVA. 2020).

2.5. Superficie agrícola.

En el término municipal de Beniardà se desarrolla con bastante asiduidad la actividad agrícola, según datos de la Conselleria d’Agricultura, Desenvolupament Rural, Emergència Climàtica i Transició Ecològica Beniardà cuenta con 266 ha de superficie agrícola cultivadas, donde destaca principalmente los cultivos de secano con 193 ha por las 73 ha de los cultivos de regadío.

El cultivo principal de Beniarda es el Olivo con un total de 218 ha con 169 ha de secano y 49 ha de regadío. El siguiente cultivo de mayor importancia es el Almendro con 24 ha repartidas en 17 ha de secano y 7 ha de regadío. Cabe destacar la presencia de cítricos con 8 ha de Limoneros y 1 ha de Naranjos, todas ellas en regadío, además de la presencia de otros frutales como 5 ha de Manzano, 2 ha de Níspero, también todas ellas en regadío. Finalmente mencionar la presencia de 7 ha de Algarrobo en secano y de 1 ha de tomates en regadío.

La actividad agrícola en el término de Beniardà se encuentra concentrada en el sector central y sobre todo el meridional, encontrando algún núcleo aislado en el sector septentrional en la Serrella.

La mayoría de superficie agrícola se encuentra a una distancia muy próxima de la zona forestal, por lo que esta tiene que llevar especialmente cuidado con la quema de los rastrojos, debido a que estos son la principal causa de los incendios forestales producidos en el interfaz agrícola-forestal. Especial atención merece prestar a los cultivos que se encuentran en los sectores aislados en La Serrella, y los bancales cercanos a los numerosos barrancos, ya que la distancia a la superficie forestal es muy reducida.

2.6. Superficie forestal.

La superficie forestal del municipio del Beniardà son 11,66 km² (ZAR), según datos oficiales extraídos del Plan Especial frente Incendios Forestales de la Generalitat Valenciana a fecha de revisión de 01/12/2019.



2.7.Descripción de la vegetación forestal a nivel municipal y modelo de combustible.

La vegetación forestal del término municipal de Beniardà corresponde a la típica del bosque mediterráneo, como son la coscoja, el pinar y la carrasca, además de matorral bajo y campos de cultivo abandonados o en mal estado, que son muy problemáticos para el control de los incendios forestales.

La vegetación existente en el término municipal de Beniardà se corresponde con el bosque mediterráneo, siendo la vegetación xerófila la predominante, soportando la aridez de los meses estivales y las largas sequías que se producen periódicamente en este ámbito mediterráneo.

Las masas arbóreas predominantes en el término son las correspondientes con pino carrasco (*pinus halepensis*) y en menor medida con el pino piñonero (*pinus pinea*) y en la zonas de umbría con mayor humedad aparece la carrasca (*quercus ilex*) y el quejigo (*quercus faginea*).

En cuanto a la formación del sotobosque destaca la presencia de vegetación leñosa, espinosa y aromática, siendo frecuente encontrar lentisco (*pistacia lentiscus*), la coscoja y la garriga (*quercus coccifera*), y en los espacios más expuestos el tomillo (*thymus vilnius*), el romero (*rosmarinus officinalis*) y las jaras (*cistus*).

El tipo de vegetación más representativo es el de tipo mixto, (3a, 3b, 3c y 3d) y que son los que combinan bosques de coníferas con superficies densas de matorral en la zona del sotobosque. y a los modelos de matorral (M1 y M2) que corresponden a los matorrales con mayor o menor frondosidad (<>30%).

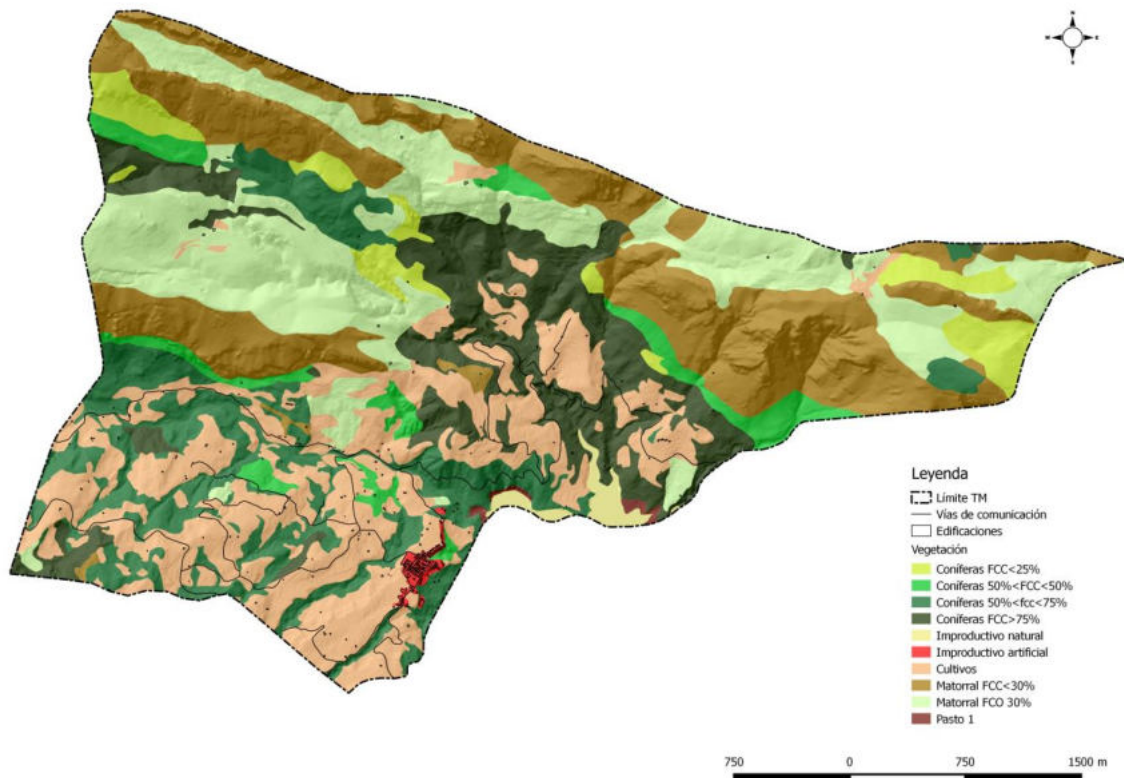

Mapa 2: Mapa de vegetación de Beniardà. Fuente: Instituto Cartográfico Valenciano (ICV). Fotointerpretación. Elaboración propia

Finalmente el modelo de combustible que se encuentra en el término municipal de Beniardà es el correspondiente sobre todo al grupo de los matorrales siendo el número 4 el principal (matorral o arbolado joven muy denso de unos 2 metros de altura) aunque también se encuentra el número 5 (matorral denso pero bajo no superior a 0,6m) menos peligroso que el 4, conforme establece el Plan de Silvicultura Preventiva de Incendios Forestales de la CV(1996).

3. Inventario de actividades que requieren el uso del fuego.

En el ámbito Mediterráneo ha sido tradición el uso de las quemas para eliminar los residuos generados por la agricultura. Actualmente las actividades para las que se usa el fuego de forma tradicional en Beniardà son las siguientes:

3.1. Quemas agrícolas.

Las quemas agrícolas deben ser realizadas por los propietarios de los campos y cultivos. Estas quemas son, tanto de los restos de poda de todos los cultivos de secano como de regadío.

PLAN LOCAL DE QUEMAS DE BENIARDÀ



Cabe destacar que el olivar, el almendro, el algarrobo y los cítricos son cultivos leñosos que generan una gran cantidad de residuos en su poda, y este tiene una gran presencia en Beniardà. También que la mayoría de las quemas de los diferentes cultivos se realizan en los mismos meses, además que la quema de los cítricos suelen ser tardías, muy cercanas a las fechas en las que están prohibidas las quemas.

En el cuadro siguiente se ve la localización en el ciclo anual de las labores agrícolas que se realizan con fuego, de los principales cultivos, en el término municipal de Beniardà.

Cultivo		ENE	FEB	MAR	ABR	MAY	JUN	JUL	AGO	SEP	OCT	NOV	DIC
Olivo	Poda	**	**	**	**	**						*	**
	Quema	**	**	**	**	**	**					**	**
Almendro	Poda	**	**							*	**	**	**
	Quema	**	**	**	**						*	**	**
Vid	Poda	**	**	**	**						*	**	**
	Quema	**	**	**	**						*	**	**
Frutales	Poda	**	**	**	*						**	**	**
	Quema	**	**	**	**						**	**	**
Otros	Poda	**	**	**	**						*	**	**
	Quema	**	**	**	**						*	**	**

* Quincena **Mes completo

Cuadro 1: Calendario agrícola uso del fuego. Fuente Ayuntamiento de Beniardà. Elaboración propia.

3.2. Quemas de matorral.

Las quemas de matorral son todas aquellas en las que se quema restos de la limpieza de los terrenos forestales, tales como vegetación arbustiva, matorral, arbolado, etc. Estas quemas tienen que tener el permiso de la Conselleria competente en materia de Prevención de Incendios, ya que son consideradas quemas especiales y el ayuntamiento no puede dar autorización para la realización de ellas.

3.3. Otras actividades.

- La quema de restos vegetales procedentes de la poda de jardines no está autorizada por este plan, de acuerdo con la Normativa vigente de Residuos.
- El uso de pirotecnia en zona forestal queda totalmente prohibido por la Ley 3/1993 Forestal de la Comunidad Valenciana, a no ser que queden inscritas todas las festividades con fuego, en el registro de emplazamientos según dicta el decreto 148/2018. En cuanto a la relación de actividades y fechas relacionadas con el fuego en el término de Beniardà son:



- Fiestas de los jóvenes: se realizan el último fin de semana de julio.
- Fiestas Patronales: se realizan el primer fin de semana de agosto y el lunes y martes siguiente.

Todas las festividades en que se disparan tracas y castillos de fuegos artificiales, tienen lugar en el casco urbano, que se encuentra a menos de 500 metros de la superficie forestal, y por lo tanto, deberán estar inscritas en el registro de emplazamientos (*).

(*) Siguiendo el pliego técnico de normas de seguridad en prevención de incendios forestales a observar en el uso festivo-recreativo del fuego en suelo forestal, colindante o con una proximidad inferior a 500 metros de terreno forestal aprobadas en el DECRETO 148/2018, de 14 de septiembre, del Consell, por el que se modifica el Decreto 98/1995, de 16 de mayo, del Gobierno Valenciano.

- En el término municipal de Beniardà se halla un área recreativa “Font Vella” con paellers y merenderos.
- No existen vertederos municipales donde se realice el uso del fuego dentro del término municipal.

4. Justificación y cuantificación de las actividades.

En la actualidad vivimos un proceso de abandono y recesión del sector agrícola y ganadero, este hecho produce que no se trabaje diariamente en suelos agrícolas, sobre todo en los colindantes con la superficie forestal y por tanto se vaya abandonando el monte. Por lo que agrava la problemática de incendios que encontramos hoy en día, potenciando este abandono de suelos, junto con la deforestación masiva en muchas zonas forestales del ámbito mediterráneo, una mayor erosión del bosque y por tanto un riesgo elevado de propagación de incendios.

A estos factores le sumamos la poca concienciación de la sociedad hacia el medio ambiente y los riesgos naturales, que hacen que hoy en día vivamos en una sociedad de riesgo, debido también al mal uso del fuego por parte del ser humano.

Por lo que el presente Plan Local de Quemas municipal de Beniardà es una herramienta que trata de prevenir posibles incendios forestales, regulando el uso cultural del fuego.

Calificación	Total (Ha.)	Total(%)
Superficie T.M.	1.548,78	100
Superficie forestal	1.166,48	75,32
Superficie cultivada	266,00	17,17
Improductivo	116,30	7,51

Cuadro 2: Usos del suelo TM Beniardà. Fuente: ICV. Elaboración propia.

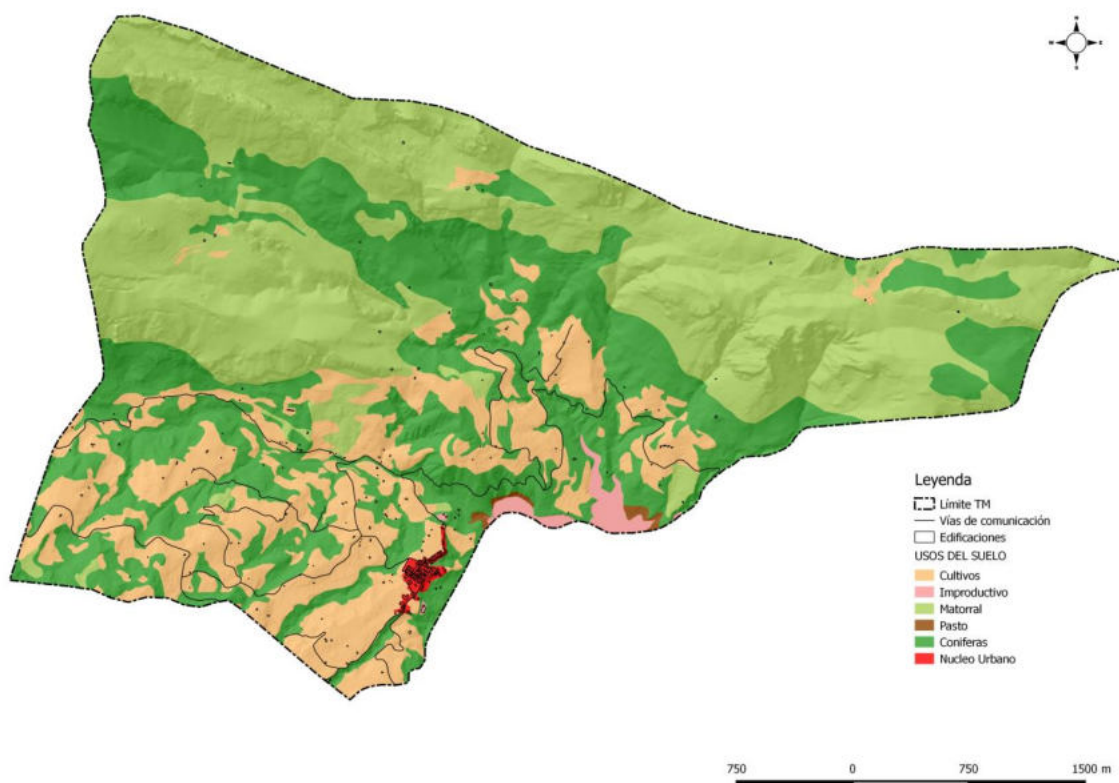

Mapa 3: Usos del suelo de Beniardà. Fuente: Instituto Cartográfico Valenciano (ICV). Fotointerpretación. Elaboración propia

5. Regulación y organización de las actividades en el tiempo y en el espacio.

5.1. Organización espacial.

El objetivo de este PLQ es regular las quemadas agrícolas que se producen a menos de 500 metros de terreno forestal.

A efectos de regulación del presente Plan se distinguen dos zonas bien delimitadas en el término municipal.

a) Zona de máximo riesgo

La “zona de máximo riesgo” está compuesta por las parcelas agrícolas que componen la interfaz agrícola-forestal y que están situadas en su totalidad a *menos de 50 metros* de márgenes, cunetas o formaciones vegetales con continuidad con el terreno forestal (como pueden ser los barrancos).

En dicha zona de máximo riesgo estarán prohibidas las quemadas que se realicen de 0m a 30 m de distancia al terreno forestal sin quemador debidamente construido; únicamente se permitirá la quema en hogueras dentro de un quemador agrícola debidamente acondicionado.

Características quemador agrícola acondicionado:

- Construido de obra o bloques de hormigón.
- Altura mínima de 2.5m.
- Abertura opuesta al terreno forestal más próximo.
- En la parte superior se instalará una red matachispas no deformable al calor con un ancho de malla entre 0,5 cm y 1 cm de lado como máximo.
- El quemador debe de estar rodeado por una franja sin vegetación herbácea de al menos un metro.
- Esta abertura se encontrará en el lado opuesto al terreno forestal más próximo, salvo en el caso de que toda la parcela agrícola se encuentre rodeada de terreno forestal. En ese caso la apertura se realizará perpendicular a la dirección del viento dominante.
- Si los bloques de hormigón se colocan dejando espacios entre ellos, estos huecos no deben sobrepasar los 15 cm de anchura medidos por la parte exterior.
- Se recomienda mantener en condiciones adecuadas el quemador una vez construido.



Figura 2: Fuente: Norma técnica de quemadores agrícolas. GV. 2015

De 30 a 50 metros de distancia de márgenes, cunetas o formaciones vegetales con continuidad con terreno forestal, está permitido quemar en hogueras, situándose éstas siempre lo más alejadas posible del terreno forestal. En este caso se recomienda que las quemas se realicen en el interior de un quemador agrícola acondicionado.

En las parcelas incluidas en esta zona de máximo riesgo, es necesario indicar en la solicitud de autorización el “lugar de uso del fuego en la parcela”.

PLAN LOCAL DE QUEMAS DE BENIARDÀ

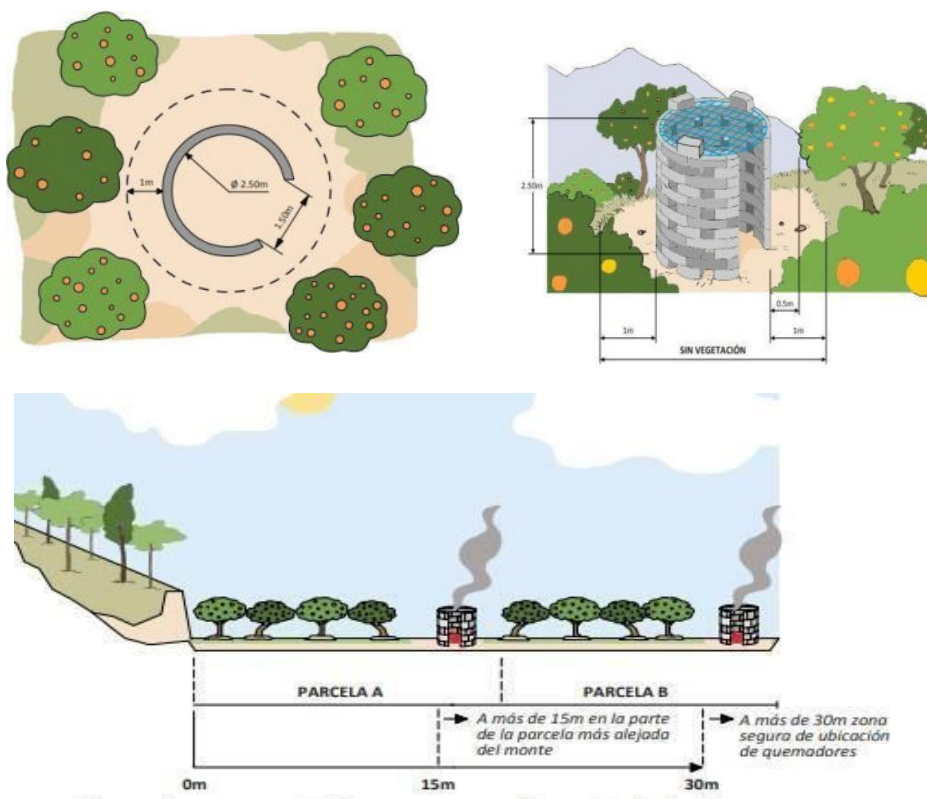

Beniardà tiene alrededor de un 75% de superficie catalogada como forestal, y por lo tanto al aplicar un área de máximo riesgo de 50 metros, determina las zonas de máximo riesgo, abarcando una gran superficie. El resto del término municipal se encuentra dentro del riesgo general y esta zona coincide principalmente con las zonas de cultivo más aisladas de las superficies forestales, aunque se encuentran a una distancia siempre muy cercana a esta.

b) Zona general

Esta “zona general” está compuesta por el resto del terreno agrícola del municipio (50-500 metros). En esta zona la superficie forestal se encuentra de forma mucho más dispersa y posee un valor paisajístico y una peligrosidad ante los incendios menor.

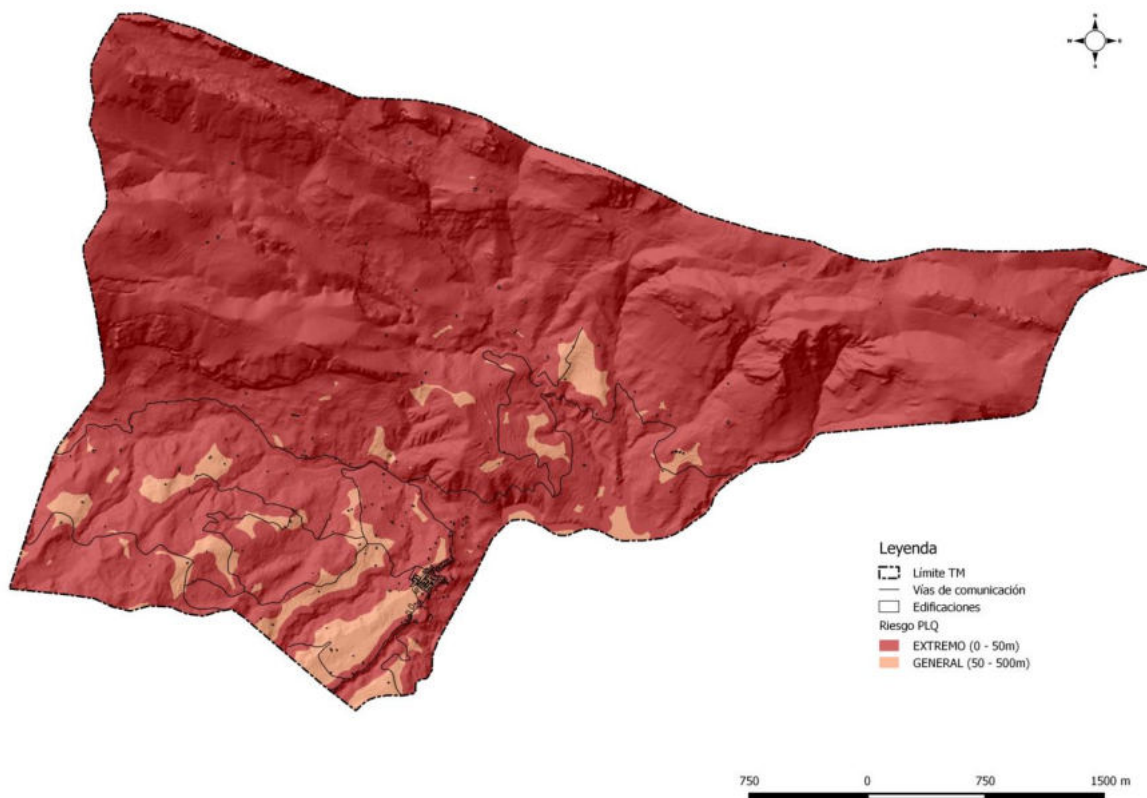

Mapa 4: Zonas de riesgo PLQ Beniardà. Fuente: Instituto Cartográfico Valenciano (ICV). Fotointerpretación. Elaboración propia

5.1.1. Zonas agrícolas homogéneas.

En este caso el municipio de Beniardà, tiene un plan anterior mancomunado con los municipios de la Vall de Guadalest (Benimantell, Castell de Guadalest, Confrides y Benifato). Por lo que las quemadas colindantes a estos municipios estarían cubiertas bajo la misma autorización.



5.2. Organización temporal.

Según el Reglamento de la Ley 3/1993, Forestal de la Comunidad Valenciana, el calendario se divide en dos periodos, un periodo de bajo riesgo (1 de octubre – 30 de junio) y otro de alto riesgo (1 de julio – 30 de septiembre), en el que quedan prohibidas las quemas a menos de 500m de superficie forestal.

Estos períodos pueden modificarse por la Dirección General competente en función de las condiciones meteorológicas u otras condiciones que sean susceptibles de aumentar el peligro de incendio.

Según la orden de 2 de marzo de 2005, de la Conselleria de Territorio y Vivienda, por la que se regulan medidas extraordinarias para la prevención de incendios forestales durante el periodo de Semana Santa y Pascua quedan TODOS LOS AÑOS prohibidas las quemas durante este periodo: Jueves Santo hasta Lunes de San Vicente, ambos inclusive.

El horario establecido para la realización de quemas agrícolas para el municipio de Beniardà, que pertenece a la demarcación de Altea, variará en función de la época del año y son los siguientes:

- Para el período comprendido entre el *17 de octubre y el 31 de mayo* (ambos inclusive) de LUNES a DOMINGO: *desde la salida del sol hasta las 13:30 horas*, momento en el cual dicha quema debe estar totalmente extinguida. (*)
- Para el período comprendido entre el 1 de junio y el 16 de octubre (ambos inclusive), las quemas agrícolas estarán totalmente prohibidas en la zona general, a menos de 500 metros de la superficie forestal, mientras que en el resto del término municipal no se recomienda realizarlas.

(*) Los horarios serán los mismos para ambas zonas de riesgo.

Para la quema de márgenes, que incluyen cunetas y acequias, en el período comprendido entre el 17 de octubre y el 31 de mayo se quemará de LUNES a SÁBADO: *desde la salida del sol hasta las 13:30 horas*, siempre a más de 50m de terreno forestal (zona general) y situándose estas siempre lo más alejadas del terreno forestal.

A menos de 50m de terreno forestal (zona de máximo riesgo) tendrán que ser autorizadas por la Conselleria competente en materia de Prevención de Incendios Forestales.

Entre el 1 de junio y el 16 de octubre se prohíben totalmente las quemas para ambas zonas de riesgo.



Las quemas forestales quedan totalmente prohibidas durante el período que comprende del 1 de junio hasta el 16 de octubre. Para el resto del año tendrán que ser autorizadas siempre por parte de la Conselleria en materia de Prevención de Incendios Forestales. No teniendo el Ayuntamiento la competencia para realizar este tipo de autorización.

El uso del fuego en áreas recreativas queda habilitado en el área recreativa de “Font Vella” siempre y cuando se pida autorización al ayuntamiento y se cumplan las condiciones de seguridad y nivel de preemergencia 1.

Tal y como se ha indicado en el punto 3 (otras actividades) en el término municipal de Beniardà se realizan diversas festividades tradicionales en las que se hace uso del fuego. Todas las hogueras, fuegos artificiales y cualquier otro tipo de quema con pólvora, que estén fuera del casco urbano y a menos de 500 metros de monte, quedarán totalmente prohibidas a no ser que estén incluidas en el registro de emplazamientos para actos y festejos tradicionales. Cuando los fuegos artificiales sean de una especial relevancia, el ayuntamiento dispondrá de un equipo de extinción en el lugar de realización del fuego.

Según el decreto 148/2018, el lanzamiento de artefactos pirotécnicos no se podrá autorizar, en ningún caso, en suelo forestal.

6. Normas generales de aplicación a todas las quemas (<500m sup. Forestal).

El solicitante que vaya a realizar algún tipo de quema deberá seguir las siguientes normas generales:

- a) Se podrá quemar, siempre con autorización, en los días y horas que figuren en este Plan que deberán coincidir con los del impreso de autorización, prevaleciendo lo que figure en el Plan en caso de error en la expedición.
- b) Se deberá llevar consigo el permiso de quema, y permanecer vigilando la hoguera hasta extinguirla por completo. Así mismo, se deberá tener acondicionado el lugar donde se realizará, adoptando como mínimo las precauciones que figuren en el impreso de autorización.
- c) El interesado está obligado a mostrar el permiso de quema cuando se lo requiera alguna autoridad competente.
- d) La duración máxima de la autorización para el uso cultural del fuego será una por período con las mismas condiciones de quemas.
- e) En el lugar de realización de la quema debe de haber un teléfono móvil operativo u



otro medio de comunicación que permita dar un aviso de alarma rápidamente.

f) En caso de escape de fuego se debe avisar inmediatamente al 112.

g) Previamente a la quema se deberá limpiar de brasas, matorrales y cualquiera otra materia susceptible de quemar en una franja de 1 m. como mínimo a alrededores del punto en que se quiere realizar la quema

h) Las quemas agrícolas a una distancia mayor de 30 m. de terreno forestal, preferentemente se deben realizar en cualquier tipo de quemador. Siendo obligatorias para aquellas que no superen los 30m. Si no es posible quemar en quemador, en aquellas de más de 30 m, se seguirán las siguientes normas específicas:

- Las hogueras se situarán en el interior de la parcela agrícola.
- Las hogueras se harán con una banda perimetral limpia de vegetación y combustible de 5 m. de anchura o dentro del terreno labrado con el mismo perímetro de seguridad como mínimo.
- Las hogueras deben de quedar totalmente extinguidas realizando el siguiente procedimiento: Con las cenizas recogidas en el centro de la hoguera, mojar los restos con agua, remover las brasas, volver a tirar agua y remover.
- No abandonar la hoguera hasta que los restos se encuentren aproximadamente a temperatura ambiente.

i) Será obligatorio en la zona general (50-500m sup forestal) en aquellas quemas de carácter extraordinario, el uso de quemadores protegidos por bloques de hormigón que deberán estar cerrados en su parte superior con una rejilla que impida la salida de brasas, pavesas o chispas. Estas medidas son recomendables para el resto del año y se aplican a todas las quemas a menos de 500m de sup. Forestal.

j) El personal a cargo del fuego deberá disponer de herramientas de sofocación a mano (mochila extintora de 15-20 litros de capacidad mínima, azadas, bate fuegos, etc.).

k) Se evitará quemar cuando debido a las condiciones meteorológicas no se pueda dispersar el humo causando perjuicio a la seguridad vial, a la visibilidad o a la salud de los colindantes.

l) Los días de Preemergencia de nivel 2-3 no se autorizará ningún tipo de fuego y perderá la validez de la autorización para esos días. Hasta nuevo resolución sólo se podrán ejecutar las quemas en Preemergencia de nivel 1, según la resolución de la dirección general en mayo de 2017. El nivel de alerta viene comunicado por la Conselleria competente en Protección Civil, conforme a los protocolos establecidos.



El nivel diario de preemergencia por riesgo de incendios forestales, así como su previsión para el día siguiente puede consultarse:

- En el Ayuntamiento: 965 885 598 (en horario de oficina)
- Consorcio Provincial de Bomberos Alicante: 965 67 56 97 (24 horas)
- En la página web: www.112cv.com
- En "twittter": gva_112cv
- Descargando la APP: GVA 112 Avisos

7. Medidas extraordinarias.

Todas las autorizaciones de quemas concedidas en aplicación de este Plan quedan automáticamente canceladas y prohibidas cuando las condiciones meteorológicas sean adversas (soplen vientos fuertes o de poniente) o los días sean declarados de alto y máximo riesgo por la Conselleria competente en protección civil (preemergencia nivel 2 y 3).

Sin perjuicio de la anterior prohibición general. En este sentido, como norma general y de acuerdo con la Orden de Quemass; quedan prohibidas las quemass entre el jueves Santo y el lunes inmediatamente siguiente al de Pascua (lunes de San Vicente), ambos inclusive.

Si se comenzase con una quema autorizada y el comportamiento del fuego pudiera ser peligroso por cambios en la situación climática (inversiones térmicas, aparición de vientos locales, viento de poniente, rachas fuertes o de dirección variable) se deberá suspender la quema inmediatamente con los medios adecuados (agua y/o tierra) para evitar que se reaviven.

Cuando sea el propio ayuntamiento quien necesita realizar una quema a menos de 500 metros del monte, reflejará dicha quema en el registro correspondiente, junto con el resto de permisos. Este registro es presentado periódicamente en la Conselleria.

El nivel de alerta viene comunicado por la Conselleria competente en Protección Civil, conforme los protocolos establecidos. El nivel diario de preemergencia por riesgo de incendios forestales, así como su previsión para el día siguiente debe consultarse antes de comenzarse las quemass:

- En el Ayuntamiento: 965 885 598 (en horario de oficina)
- Consorcio Provincial de Bomberos Alicante: 965 67 56 97 (24 horas)



- En la página web: www.112cv.com
- En "twitter": gva_112cv
- Descargando la APP: GVA 112 avisos

Si fuera necesaria e inaplazable alguna quema, fuera de las fechas contempladas en este Plan y exclusivamente por razones de fuerza mayor (salubridad pública, seguridad, etc.); las realizaciones de quemas extraordinarias se solicitarán en los servicios territoriales de la Conselleria competente en materia de Prevención de Incendios.

8. Vigencia del plan local de quemas.

Los Planes Locales de Quemas se encuentran incluidos en los Planes locales de prevención de incendios; éstos últimos tienen una vigencia de 15 años con revisiones periódicas cada 5 años.

9. Medios que la entidad local dispone para apoyar el PLQ.

Para regular todas las medidas que se ponen en el presente Plan Local de Quemas, el ayuntamiento de Beniardà se compromete una vez el aprobado el mismo, a realizar una campaña de difusión de su contenido, de forma que pueda llegar al máximo número de vecinos de la localidad.

Se editará para ello un folleto informativo en el que se resumirán las cosas más relevantes del Plan Local de Quemas.

A su vez el ayuntamiento de Beniardà ofrece la disponibilidad de las Oficinas Municipales para que en ellas se controlen las comunicaciones y autorizaciones que se presenten, informando a los usuarios sobre las precauciones que se deben de tener. De igual modo en el tablón de anuncios y en las redes sociales del ayuntamiento, se insertarán los anuncios del nivel de Alerta o cualquier circunstancia respecto a la vigilancia que pudiera darse.

Respecto a la vigilancia para observar que se cumplen las condiciones que se contemplan en este documento, el ayuntamiento de Beniardà dará a conocer cuáles son las infracciones en que se puede incurrir a las fuerzas de orden público que tienen competencia en el término, como es la Guardia Civil de Callosa d'En Sarrià.



10. Disposiciones adicionales.

1. El modelo de solicitud para realizar las quemas es el que figura en los anexos de este Plan.
2. En caso de no cumplirse los días y horarios, así como las precauciones que se establecen, o que por cualquier motivo no se hiciesen los trámites necesarios, se sancionara tal y como marque la legislación vigente (Ordenanzas municipales, Ley forestal de la CV, etc.)
3. La expedición de las autorizaciones de los permisos de quema, incluidas en este Plan Local de Quemas (Agrícolas o Márgenes de Cultivos), se efectuará por el Ayuntamiento a través de sus oficinas y extensiones administrativas.
4. Las solicitudes deberán tramitarse con una antelación mínima del día anterior al día previsto para la quema.
5. La firma de las autorizaciones de quema para la que es competente el Ayuntamiento, corresponde al Sr. Alcalde - Presidente o personal en quien delegue.
6. Deberá facilitarse a los ciudadanos fotocopia del modelo de solicitud de las autorizaciones.
7. Los permisos de quema deberán llevar al dorso obligatoriamente las condiciones de quema y firma del solicitante aceptándolas, y sin cuyo cumplimiento la autorización no es válida.

Las condiciones que deben figurar son las siguientes:

- a. Es obligatorio llevar consigo este permiso cuando se esté realizando la quema.
- b. El interesado permanecerá vigilando la hoguera hasta que esta se encuentre completamente extinguida.
- c. Esta autorización queda automáticamente anulada cuando soplen vientos fuertes, o de poniente, o los días señalados de peligro alto y máximo por la Conselleria competente en materia de Prevención de Incendios.
- d. El solicitante deberá formar unos cortafuegos alrededor de la zona que se va a quemar, que no será inferior a 1 metro y deberá disponer de los medios de apoyo necesarios para controlar cualquier alteración del fuego.
- e. Las quemas que se efectúen entre 0 y 30 m de superficie forestal o monte se realizaran con quemadores protegidos de manera obligatoria en el lugar de la propiedad más alejada del monte. En el intervalo de 30 a 50m de monte se



realizarán lo más alejado de terreno forestal y siendo necesaria su localización en la solicitud de autorización.

- f. Si se comenzase con una quema autorizada y el comportamiento del fuego pudiera ser peligroso por cambios en la situación climática (inversiones térmicas, aparición de vientos locales, viento de poniente, rachas fuertes o de dirección variable) se deberá suspender la quema inmediatamente con los medios adecuados (agua y/o tierra) para evitar que se reaviven
- g. La validez de la autorización para el uso cultural del fuego será una por período con las mismas condiciones de quemas.
- h. La autorización solo será válida para las fechas señaladas y en el horario que se ha indicado según el Plan Local de Quemas.
- i. Se evitará quemar cuando debido a las condiciones meteorológicas no se pueda dispersar el humo causando perjuicio a la seguridad vial, a la visibilidad o a la salud de los colindantes.
- j. La responsabilidad penal a terceros será del peticionario.
- k. Es obligación del peticionario informarse debidamente del estado de emergencia a través de uno de los siguientes medios: teléfono 112, Ayuntamiento: 965 885 598, Demarcación de Altea: 965 150 810, en la Web 112cv.com, en "Twitter": gva_112cv, descargando la APP: GVA 112 avisos.

11. Información complementaria.

- Deberes del ayuntamiento:
 - Verificar que se cumplimentan correctamente las autorizaciones.
 - Regular y controlar mediante un registro la cantidad de autorizaciones de quemas que se realizan.
 - Divulgar e informar del presente Plan Local de Quemas a la población.
 - Informar de cualquier anomalía o incumplimiento del presente Plan, a la Conselleria con competencias en Prevención de Incendios.



PLAN LOCAL DE QUEMAS DE BENIARDÀ

- Teléfonos de interés:
 - Centro de Coordinación de Emergencias 112cv (24 horas)
 - Tel.: 112. Av. Camp del Túria, 66, 46183 L'Eliana, València
 - Ayuntamiento de Beniardà
 - Tel.: 965 885 598. Plaça de la Constitució, 1. 03517. Beniardà. Alicante.
 - Oficina Comarcal de Medio Ambiente (OCMA) Altea
 - Tel.: 966 880 873. Fax: 965 844 525. C/ Vilajoiosa, 3 03590 Altea (Alacant/Alicante)
 - Brigadas de emergencia demarcación Altea
 - Tel.: 965 150 810
 - Guardia Civil de Callosa d'En Sarrià
 - Tel.: 965 880 190 – 062. C/ Colón, 56.
 - Consultorio Local Beniardà
 - Tel.: 966 816 280. C/ Carretera, 4.
 - Consultorio Auxiliar Benimantell
 - Tel.: 966 816 155. C/ Carretera de Alcoy, 18.
 - Centro de Salud Callosa d'En Sarrià
 - Tel.: 966 816 100. Ptda. Mirntbó, s/n
 - Hospital Marina Baixa
 - Tel.: 966 907 201 (urgencias). Avda. Jaume Botella Mayor, s/n



ANEXOS

ANEXO I: Cartografía

1. MAPA DE LOCALIZACIÓN
2. MAPA DE VEGETACIÓN
3. MAPA DE USOS DEL SUELO
4. MAPA DE ZONAS DE RIESGO PLQ
5. MAPA DE ÁREAS AGRÍCOLAS A MENOS DE 500M SUP. FORESTAL

ANEXO II: Modelo oficial de solicitud de permiso de quemas

ANEXO III: Cuadro resumen

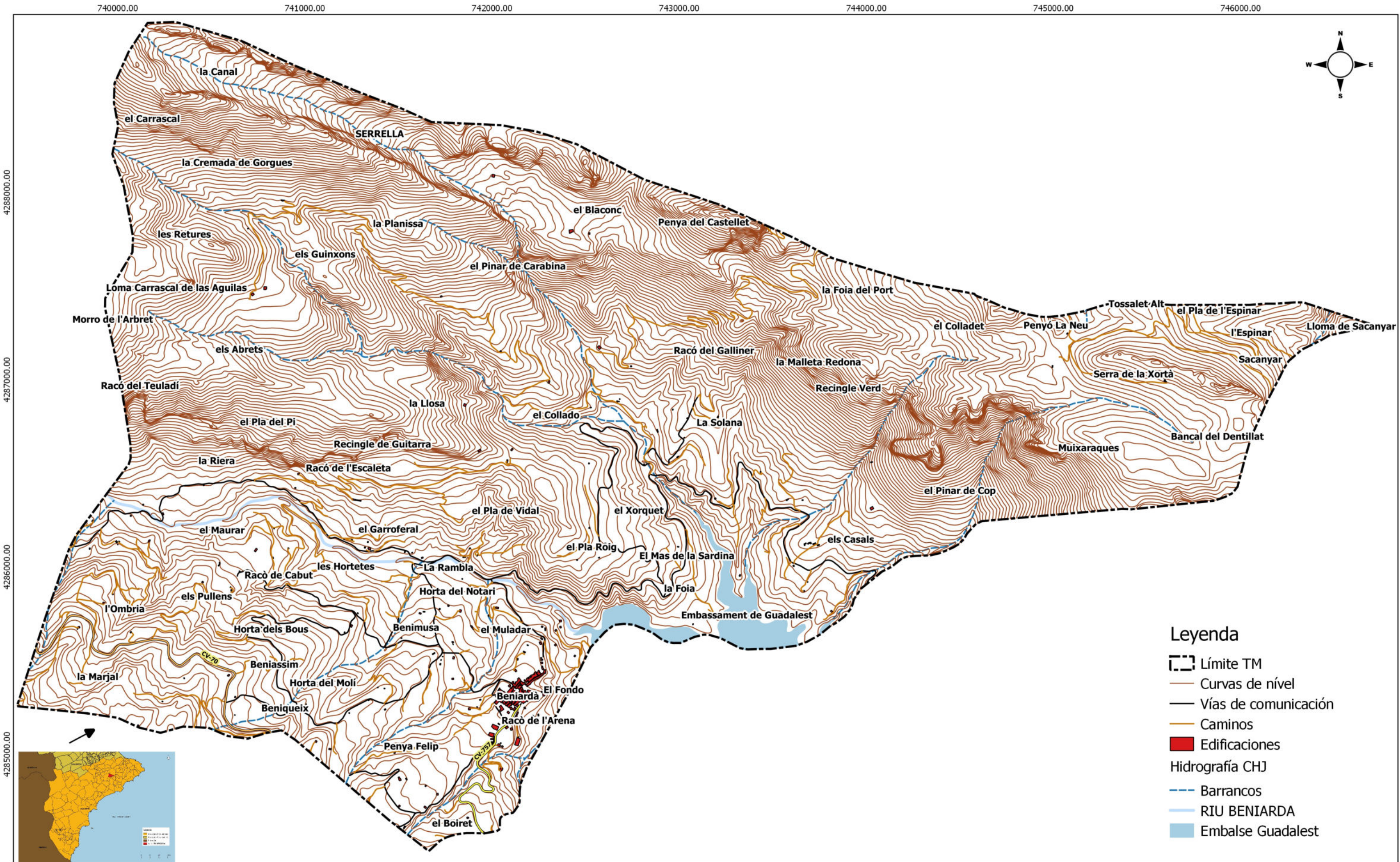

Redactor:  INTELIGENCIA CLIMÁTICA		Promotor:  Domingo Pérez Herrera Geógrafo Col. nº 3026		 AJUNTAMENT DE BENIARDÀ		FUENTE: Cartografía: 1:5000 del Instituto Cartográfico Valenciano (ICV). CHJ. Fotointerpretación. Elaboración propia.		LOCALIZACIÓN		Nº 1	
						Elipsoide GRS80. Proyección U.T.M. ETRS 89 30N		PLAN LOCAL DE QUEMAS DE BENIARDÀ			
								E.: 1: 18.000		OCTUBRE 2020	

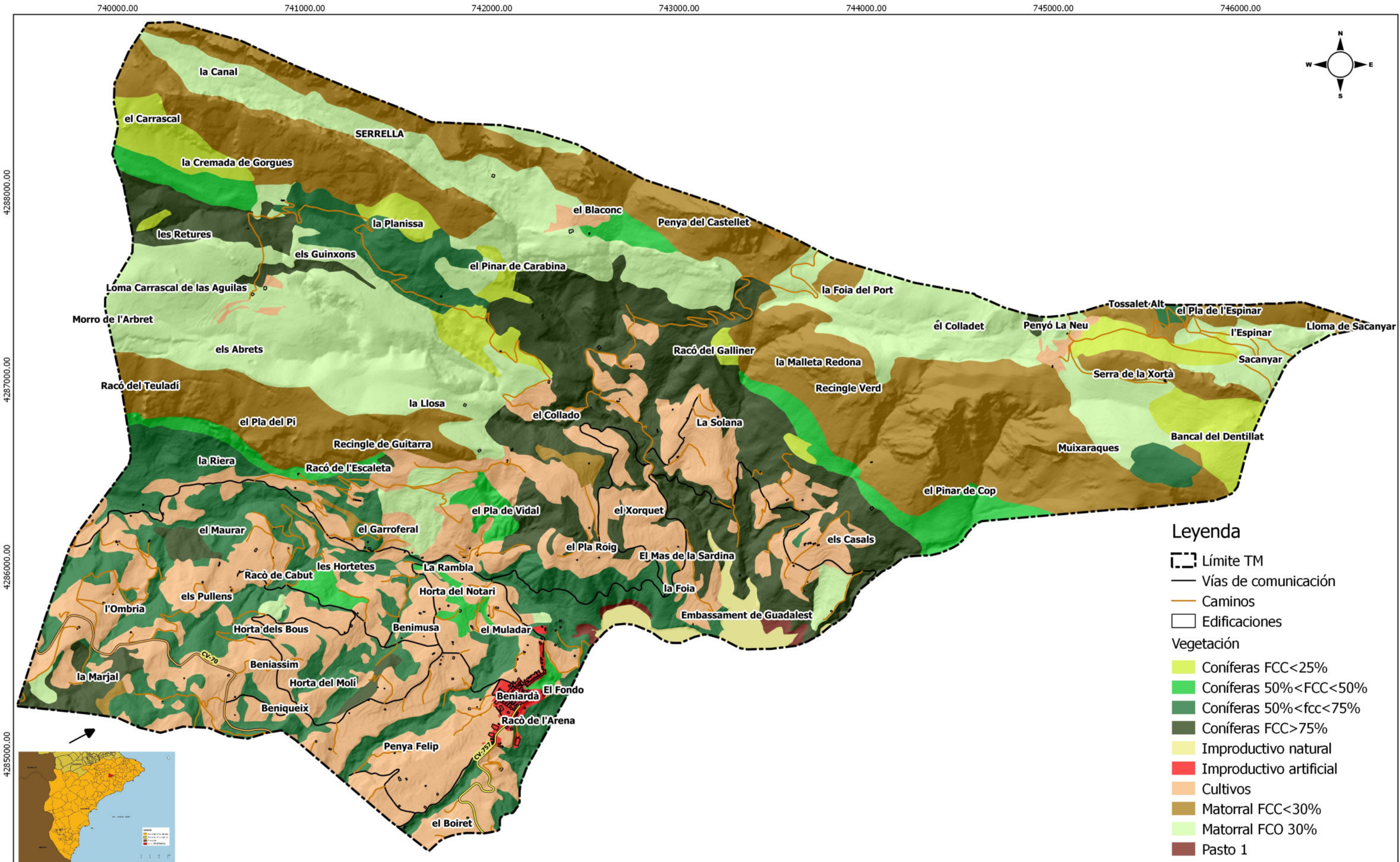



PLAN LOCAL DE QUEMAS DE BENIARDÀ

AUTORIZACIÓN DE ACTIVIDADES CON FUEGO, REGULADAS SEGÚN EL PLAN LOCAL DE QUEMAS DEL AYUNTAMIENTO DE BENIARDÀ.

(Decreto 98/95 Reglamento de la Ley 3/1993 Forestal de la Comunidad Valenciana)

Nº AUTORIZACION:

MES:

DATOS DEL SOLICITANTE

NOMBRE Y APELLIDOS:

DNI O PASAPORTE:

DOMICILIO:

TELÉFONO:

POBLACIÓN:

DATOS DEL REPRESENTANTE:

LOCALIZACIÓN CATASTRAL DE LA QUEMA

Polígono	Parcela	Paraje/Partida	Termino Municipal	Distancia sup. forestal

OPERACIONES PARA LAS QUE SOLICITA AUTORIZACIÓN

Quema de restos agrícolas o podas.

☐

Quema de márgenes, cunetas o acequias (A más de 50 m de sup. forestal)

☐

Otras actividades: _____

☐

FECHAS DE AUTORIZACIÓN: del 17 de OCTUBRE al 31 de MAYO (AMBOS INCLUSIVE) de LUNES a DOMINGO

HORARIO: Desde el amanecer hasta las 13.30 horas

La presente autorización carece de validez para el periodo comprendido entre el Jueves Santo y el lunes inmediatamente siguiente al lunes de Pascua, conocido popularmente con lunes de San Vicente, ambos inclusive

Firma del solicitante (aceptando las condiciones)

Firma y sello del Ayuntamiento

ANTES DE QUEMAR: VER NORMAS DETRÁS DEL IMPRESO.

INFORMARSE DEL NIVEL DE ALERTA EN EL TFNO.:112 ó 965 885 598

Beniardà, a _____ de _____ de 20 _____

AJUNTAMENT DE BENIARDÀ. C.I.F.: P-0302700-J. Plaça de la Constitució, 1. 03517 – BENIARDÀ (Alicante)

AVISO: Información relativa a la Ley Orgánica 15/1999 de Protección de Datos de Carácter Personal. Los datos que Ud. Nos facilite se incorporarán a ficheros, que se utilizarán para los propios fines municipales y los específicos de este Servicio, no se cederán a ningún tercero, excepto por obligaciones legales y a otras Administraciones Públicas que sean las destinatarias del tratamiento. Para ejercer sus derechos de acceso, rectificación, cancelación y oposición diríjanse por escrito al Ajuntament de Beniardà, Plaça Constitució, 1. 03517 - Beniardà (Alicante) adjuntando una fotocopia de su DNI o equivalente



NORMAS GENERALES

1. En caso de alerta 2 y 3, y en los días de fuerte viento no tendrá validez esta autorización, suspendiéndose inmediatamente los trabajos de quema. Si iniciados los trabajos, se produjere la aparición de los fuertes vientos, se actuará de la misma manera. Asimismo, si por parte del personal de este Ayuntamiento encargado del control de las quemas se considerara que no se cumplen las normas de seguridad, se procederá inmediatamente a paralizar la actividad.
2. Previamente a la quema se deberá limpiar de matorrales y cualquiera otra materia susceptible de quemar en una franja de 1 m. como mínimo a alrededores del punto en que se quiere realizar la quema.
3. Todas las quemas de restos de podas agrícolas que estén entre 0-30m de distancia de superficie forestal se deberán de realizar con quemador.
4. No se abandonará la vigilancia de la zona de quema hasta que el fuego esté totalmente apagado y transcurran 2 horas sin que se observen brasas.
5. La persona autorizada tomará las medidas tanto generales como específicas que se le señalan, y en todo momento será el responsable de todos los daños que pueda causar.
6. Si se comenzase con una quema autorizada y el comportamiento del fuego pudiera ser peligroso por cambios en la situación climática (inversiones térmicas, aparición de vientos locales, viento de poniente, rachas fuertes o de dirección variable) se deberá suspender la quema inmediatamente con los medios adecuados (agua y/o tierra) para evitar que se reaviven.
7. La duración máxima de la autorización para el uso cultural del fuego será una por periodo con las mismas condiciones de quemas.
8. En caso de escape de fuego se debe avisar inmediatamente al 112.
9. Se evitará quemar cuando las condiciones puedan dispersar el humo causando perjuicio a la seguridad vial a la visibilidad o a la salud de los colindantes.
10. Es obligatorio llevar consigo este permiso cuando se esté realizando la quema.
11. La autorización solo será válida para las fechas señaladas y en el horario que se ha indicado según el Plan Local de Quemass.
12. La responsabilidad por daños a terceros tanto civil como penal recaerá en el propio peticionario.

En este caso el municipio de Beniardà, tiene un plan anterior mancomunado con los municipios de la Vall de Guadalest (Benimantell, Castell de Guadalest, Confrides y Benifato). Por lo que las quemass colindantes a estos municipios estarían cubiertas bajo la misma autorización.

CONSULTA EL NIVEL DE PREEMERGENCIA:

- En el Ayuntamiento: 965 885 598 (en horario de oficina)
- Consorcio Provincial de Bomberos de Alicante: 965 675 697 (24 horas)
- En la página web: www.112cv.com
- En twitter: @gva_112cv
- Descargando la APP: GVA 112 Avisos

PLAN LOCAL DE QUEMAS DE BENIARDÀ



RESUMEN DE AUTORIZACIONES Y CONDICIONES DE QUEMAS EN EL T.M. DE BENIARDÀ

Mes / Actividad	ENE	FEB	MAR	ABR	MAY	JUN	JUL	AGO	SEP	OCT	NOV	DIC	
Agrícolas	Zona máximo riesgo (0-30m con quemador) y general (50-500m sup. Forestal) Lunes – Domingo Salida del sol- 13:30h					Zona riesgo general (50-500m sup.forestal) PROHIBIDO Zona máximo riesgo (0-30m sup.forestal) PROHIBIDO					Zona máximo riesgo (0-30m con quemador) y general (50-500m) Lunes – Domingo Salida del sol- 13:30h		
Márgenes	Lunes – sábado Salida del sol – 13:30am >50m forestal (zona general)→ Ayuntamiento <50m forestal (zona de máximo riesgo) → Conselleria					Zona de máximo riesgo (0-50m) y general(50-500m): PROHIBIDO					Lunes – sábado Salida del sol – 13:30am >50m forestal (zona general)→ Ayuntamiento <50m forestal (zona de máximo riesgo) → Conselleria		
Forestales	Permiso especial Conselleria					PROHIBIDO					Permiso especial Conselleria		
OBSERVACIONES													
Si las condiciones climatológicas son favorables, se podrá adelantar esta fecha (máximo hasta el 16 de octubre) mediante notificación expresa de los Servicios Territoriales de la Conselleria a los Ayuntamientos afectados. Con independencia de estos periodos/horarios, se estará a las disposiciones de la Conselleria en días/periodos, concretos, como puede ser en Semana Santa y Pascua. SE PROHÍBE LAS QUEMAS EN SEMANA SANTA: JUEVES SANTO-LUNES DE SAN VICENTE (AMBOS INCLUSIVE) SE PROHÍBE LAS QUEMAS EN: LOS MESES DE JUNIO, JULIO, AGOSTO, SEPTIEMBRE Y OCTUBRE (DEL 1 AL 16 inclusive)													
Realizar en quemadores especiales de hormigón, no se podrá abandonar mientras haya combustión y proveernos de una mochila extintora de al menos 15 litros. La distancia mínima entra la hoguera y los márgenes, cunetas o cualquier otra formación en la que haya continuidad en la vegetación susceptible de poderse quemar, será de 30 metros. (Si la parcela no llega a esas dimensiones, se quemará en el centro del bancal he intentado que la altura de llama no sobrepase los 2 metros).													

CONDICIONES GENERALES:

- Es obligatorio llevar consigo este permiso cuando se esté realizando la quema.
- El interesado permanecerá vigilando la hoguera hasta que esta se encuentre completamente extinguida.
- Todas las quemas y autorizaciones quedaran automáticamente prohibidas y anuladas cuando sople viento fuerte o de poniente, ó los días sean declarados de peligro máximo por la Conselleria competente en materia de Prevención de Incendios. **Solo se podrán realizar con preemergencia nivel 1.**
- El solicitante deberá formar un cortafuegos alrededor de la zona que se va a quemar, que no será inferior a 1 metro y deberá disponer de los medios del apoyo necesarios para controlar cualquier alteración del fuego.
- Las quemas se efectuarán a más de 50 metros del monte o cuando no sea posible, en el lugar de la propiedad más alejado del mismo. **Se permitirá quemar con quemador de 0 a 30 metros.** Solo será válida esta autorización para la zona y periodo que figure en la autorización; y en el horario que se ha indicado en el Plan Local de Quemas.
- La responsabilidad penal a terceros será del peticionario.
- Ante cualquier contradicción del presente cuadro o de la autorización con el documento del Plan, prevalecerá lo que figure en este último.

CONSULTA EL NIVEL DE PREMEERGENCIA: Ayuntamiento: 965 885 598. En la Web 112cv.com, en "Twitter": gva_112cv,