

PLAN LOCAL DE QUEMAS DE BENEIXAMA



Promotor:



AJUNTAMENT DE
BENEIXAMA

Redactor del documento:

D. Domingo Pérez Herrera (Geógrafo Col. N°3026)

Director técnico de INTELIGENCIA CLIMÁTICA

Técnico Colaborador:

D. Pablo Mirete Pérez (Geógrafo Col. N°3056)





INTELIGENCIA CLIMÁTICA
DOMINGO PÉREZ HERRERA

C.I.F. nº 20051266-G

C/San Jaime nº 21

03450 – Banyeres de Mariola (Alicante)

Tel. 685040064

Correo-E: dperez@inteligenciaticlimatica.es

<http://www.inteligenciaticlimatica.es>





AJUNTAMENT DE
BENEIXAMA

Promotor: Ajuntament de Beneixama

Carrer Cardenal Payà, 41. 03460 – BENEIXAMA (Alicante)

C.I.F.: P-0302300-I

Teléfono: 965 822 101

www.beneixama.es

e-mail: info@beneixama.es

**Entrega del Plan Local de Quemas municipal de Beneixama
(Alicante), encargado por Excmo. Ayuntamiento de Beneixama a la
Consultora Climática/Meteorológica, de Riesgos Naturales y Medio
Ambiente, *INTELIGENCIA CLIMÁTICA*.**

Beneixama, 27 de marzo de 2019

PEREZ
HERRERA
DOMINGO - 20051266G
20051266G

Firmado
digitalmente por
PEREZ HERRERA
DOMINGO -
20051266G
Fecha: 2019.03.27
13:39:32 +01'00'

Fdo.: Domingo Pérez Herrera

Geógrafo col. nº 3026

Director Técnico de Inteligencia Climática



ÍNDICE

1. Introducción	5
1.1. Antecedentes	5
1.2. Objeto y objetivos del plan.	5
1.3. Marco Normativo y justificación legal.....	5
1.4. Ámbito de aplicación.....	6
1.5. Proceso de aprobación	7
2. Descripción del término municipal	7
2.1. Breve descripción del término municipal.....	7
2.2. Superficie total del término y nº de habitantes	8
2.3. Límites del término	9
2.4. Montes gestionados por la Generalitat dentro del término	9
2.5. Superficie agrícola.....	9
2.6. Superficie forestal.....	9
2.7. Descripción de la vegetación forestal a nivel municipal y modelo de combustible.....	9
3. Inventario de actividades que requieren el uso del fuego.....	10
3.1. Quemas agrícolas	10
3.2. Quemas de matorral	11
3.3. Otras actividades	11
4. Justificación y cuantificación de las actividades	12
5. Regulación y organización de las actividades en el tiempo y en el espacio	13
5.1. Organización espacial	13
5.1.1. Zonas agrícolas homogéneas	16
5.2. Organización temporal.....	16
7. Medidas extraordinarias.....	19
8. Vigencia del plan local de quemas.....	21
9. Medios que la entidad local dispone para apoyar el PLQ.....	21
10. Disposiciones adicionales	21
11. Información complementaria.....	23
ANEXOS	25
ANEXO I: Cartografía.....	25
ANEXO II: Modelo oficial de solicitud de permiso de quemas	25
ANEXO III: Cuadro resumen	25



1. Introducción:

1.1. Antecedentes

Los incendios forestales constituyen un grave problema en las zonas de carácter mediterráneo y especialmente en la Comunidad Valenciana donde, históricamente, se han sucedido gran multitud de incendios de diversa índole, que han ocasionado graves daños en las masas forestales y la consiguiente repercusión sobre el medio ambiente que eso conlleva en cuanto a suelos, vegetación y fauna, sin olvidarnos de la trascendencia que engloba un incendio forestal.

Estos acontecimientos pueden dar a lugar a situaciones de grave riesgo, catástrofe o calamidad pública, por lo cual se hace necesaria la implementación del Plan Local de Quemas, para una gestión y planificación correcta del uso del fuego en las distintas clasificaciones del suelo en el municipio de Beneixama.

1.2. Objeto y objetivos del plan.

Ya que, la última modificación del I Plan local de Quemas está vigente desde el año 2010 y actualmente se encuentra desfasado y discorde con la realidad normativa, se ha propuesto modificar el Plan Local de Quemas de Beneixama con el objetivo de adecuarlo.

Ante el grave problema que supone para los montes de este municipio, las consecuencias que se derivan de un incendio forestal y amparados en la normativa aplicable, se tiene por objeto la redacción de las normas contenidas en este Plan Local de Quemas (en adelante, PLQ), para que actúe como regla fundamental, dentro del término municipal, en la gestión del uso cultural del fuego.

1.3. Marco Normativo y justificación legal

El desarrollo del PLQ presente se ha realizado, además de tener presente su contexto, en total conformidad con el marco normativo que le corresponde, siendo éste el siguiente:

- Ley 43/2003, de 21 de noviembre, de Montes. (BOE nº 280, de 22/11/03).
- Decreto 98/1995, de 16 de mayo, del Gobierno Valenciano, por el que aprueba el reglamento de la Ley 3/1993, Forestal de la Comunidad Valenciana. (Art. 148 y 149).
- Ley 3/1993, de 9 de diciembre, de la Generalitat Valenciana, Forestal de la Comunidad. (Art. 57).

PLAN LOCAL DE QUEMAS DE BENEIXAMA

- Orden de 2 de marzo de 2005, de la Conselleria de Territorio y Vivienda, por la que se regulan medidas extraordinarias para la prevención de incendios forestales durante el periodo de Semana Santa y Pascua (DOCV núm. 4959, de 04/03/05).
- Resolución de 10 de marzo de 2014, de la Dirección General de Prevención, Extinción de Incendios y Emergencias, sobre reducción de los horarios aptos para la realización de quemas (DOGV 7242, 27.03.2014),
- Resolución de 26 de enero de 2018, de la directora general de Prevención de Incendios Forestales, sobre modificación del período de quema[2018/856].

1.4. **Ámbito de aplicación.**

El ámbito de aplicación de este PLQ es todo el término municipal de Beneixama que se encuentra a menos de 500 m de la superficie forestal, ya que la competencia de la Conselleria se limita a aquellas zonas donde la superficie forestal se encuentre a menos de 500 m, con la correspondiente autorización del ayuntamiento.

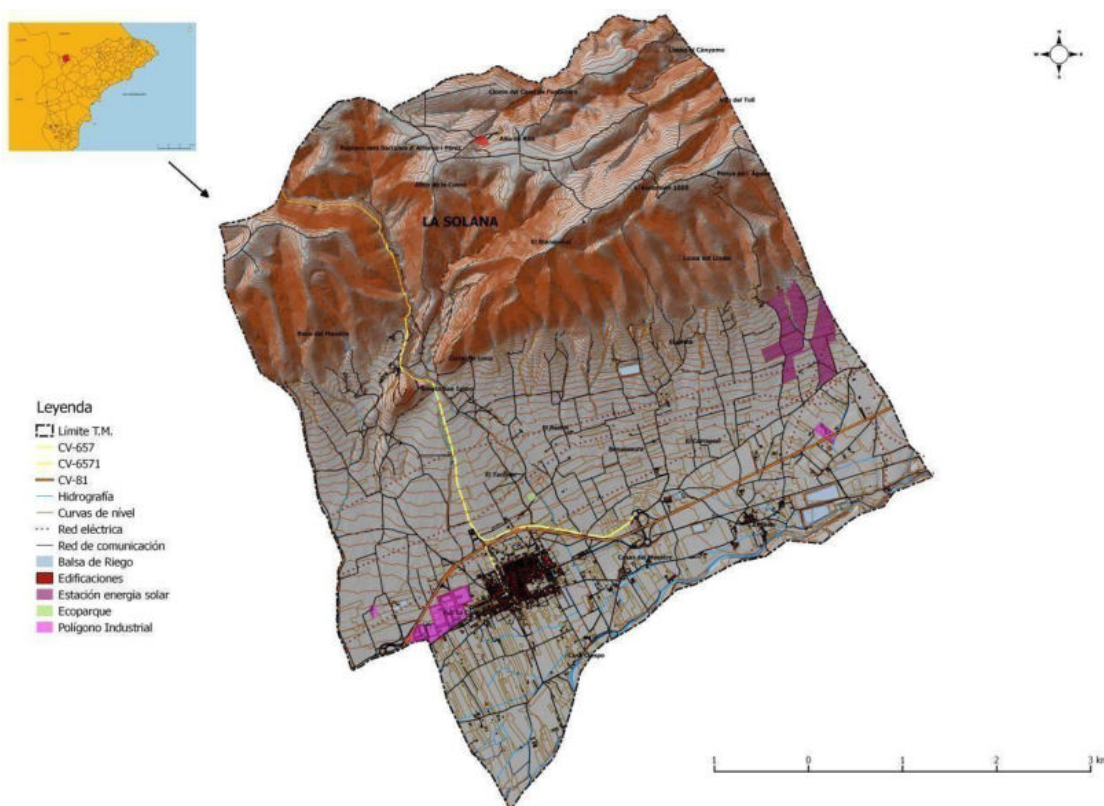

Mapa 1: Localización Beneixama. Fuente: Instituto Cartográfico Valenciano (ICV). Elaboración propia.

Este plan deroga cualquier PLQ anterior sobre la misma materia que se oponga al mismo, así como otras versiones del Plan aprobado en su día.

PLAN LOCAL DE QUEMAS DE BENEIXAMA

1.5. Proceso de aprobación.

En primer lugar, el Ayuntamiento encarga la redacción del Plan Local de Quemas, una vez realizado se aprueba en acuerdo plenario por el Ayuntamiento. El documento final será remitido a la Conselleria competente en prevención de incendios forestales para su homologación y aprobación.



Figura 1: Proceso de aprobación de un PLQ. Fuente: Instrucciones para la redacción de planes locales de quemas. 2012.

2. Descripción del término municipal

2.1. Breve descripción del término municipal

El término municipal de Beneixama se encuentra al norte de la comarca del Alto Vinalopó a 592 m.s.n.m, en el extremo noroccidental de la provincia de Alicante. Tanto la población como su término se extienden a lo largo de un valle, “El Valle de Beneixama”, entre las sierras de La Solana y La Fontanella.

Al norte del municipio se encuentra la Serra de la Solana donde se ubica el punto más alto del municipio, el Alt dels Tres Pinets con 1.005 m.s.n.m. También destacan el Alt de la Rabosa, La Replana de Rita, Alt de la Torre del Negret, Alt de la Sarseta, Lloma del Canyamó, entre otros.

Al sur del termino municipal de Beneixama no encontramos ningún relieve destacable, es el glacis el protagonista, donde se encuentra ubicado el casco urbano de Beneixama y sus extensos campos de cultivos, zonas como El Reclot, Benassaura, El Carrascal, El Limbo, etc.



PLAN LOCAL DE QUEMAS DE BENEIXAMA

En cuanto a su hidrografía cabe destacar el paso del río Vinalopó al sur del término municipal, que hace de frontera natural entre el término municipal de Biar y el de Beneixama.

Al norte del término se encuentran un número importante de pequeños barrancos que nacen en la vertiente sur de la Serra de la Solana y desaguan al glacis como son: El barranc de Franco, El barranc del Madronyal, El barranc de les Mules, El barranc del Toll Vell, etc.

El clima de Beneixama es un clima mediterráneo continentalizado o de transición, con una temperatura media de 14,9°C y 456mm anuales. Encontrándose a mitad de camino entre el clima mediterráneo y el continental, ya que, tiene características de ambos climas.

Este clima tiene la característica de tener unos inviernos fríos, con numerosos días de helada y veranos calurosos, consiguiendo una gran amplitud térmica tanto anual, como diaria. La temperatura media del mes más frío es enero con 7,6°C, mientras que la más calurosa es el mes de agosto con 23,7°C.

El mínimo de precipitación sigue estando en verano con 11mm en julio y el máximo en octubre con 67mm, pero la diferencia entre los meses es mínima, teniendo otro pico de precipitación en los meses de abril y mayo.

En cuanto a las principales vías de comunicación cabe destacar 3:

- CV-81 que comunica Villena con Ontinyent y atraviesa el municipio de WSOa ENE.
- Desde la CV-81 se accede al casco urbano de Beneixama por la carretera CV-7980.
- CV-657 que comunica Beneixama con Fontanars, atravesando el sur anorte todo el término municipal.

2.2. Superficie total del término y nº de habitantes

El municipio de Beneixama tiene una superficie total de 34,89 km², datos extraídos del banco de datos de la Generalitat Valenciana y una población de 1.703 habitantes según la última revisión del padrón municipal a 1 de enero de 2018 del INE.



PLAN LOCAL DE QUEMAS DE BENEIXAMA

2.3. Límites del término

El término municipal de Beneixama limita al norte con la provincia de Valencia (T.M. de Fontanars dels Aforins), al oeste con Cañada, Campo de Mirra y Villena, al sur con Biar y al este con Banyeres de Mariola.

2.4. Montes gestionados por la Generalitat dentro del término

La Generalitat gestiona dentro del término municipal de Beneixama, La Replana (725,53 ha). Según datos de la Generalitat Valenciana (febrero 2017).

Además, se halla una superficie protegida de 1.024,34 ha, 29,36% respecto a la superficie total del municipio (3.489 ha). Esta superficie protegida corresponde con la micro-reserva “Barranc del Toll” con 19,74 ha; y a la ZEPA, LIC “Els Aforins” con 1.007,36 ha. (Fuente: Argos, GVA, 2019)

2.5. Superficie agrícola

El municipio de Beneixama tiene una gran parte de su término municipal como superficie agrícola, con 11,13km² de suelo agrícola, la gran mayoría ubicado en el glacis en el centro y sur del término municipal de Beneixama. De esos 11,13km², 9,52 km² son de secano y 1,61km² de regadío.

Entre los cultivos cabe destacar el olivar con 6,91km² en secano y 0,45km² en regadío, para un total de 7,36km², siendo este su principal cultivo a gran distancia del resto. El almendro, la vid y la avena son los otros cultivos que destacan pese a estar lejos del olivar, con 1,61km², 0,66km² y 0,60km² respectivamente, según datos de superficie de cultivos por municipios 2017, de estadísticas agrarias y pesqueras, de la Conselleria de Agricultura, Medio Ambiente, Cambio Climático y Desarrollo Rural.

2.6. Superficie forestal

La superficie forestal del municipio del Beneixama son 16,95 km² (ZAR), según datos oficiales extraídos del Plan Especial frente Incendios Forestales de la Generalitat Valenciana a fecha de revisión de 03/04/2017.

2.7. Descripción de la vegetación forestal a nivel municipal y modelo de combustible

La vegetación forestal del término municipal de Beneixama corresponde a la típica del bosque mediterráneo, como son la coscoja, el pinar y la carrasca, además de matorral



PLAN LOCAL DE QUEMAS DE BENEIXAMA

bajo y campos de cultivo abandonados o en mal estado, que son muy problemáticos para el control de los incendios forestales.

El árbol dominante y más representativo es el Pino Blanco "*Pinus halepensis*", además y predominando sobre la masa forestal se encuentran también especies como la *Quercus ilex*, *Brachypodium retusum*, *Cistus albidus*, *Quercus coccifera*, *Rosmarinus officinalis*, *Erica multiflora*, *Stipa tenacissima*, *Juniperus communis*, *Thimus vulgaris*, *Ulex parviflorus*, *Pistacia lentiscus*, entre otras.

Finalmente el modelo de combustible que se encuentra en el término municipal de Beneixama es el correspondiente sobre todo al grupo de los matorrales siendo el número 4 el principal (matorral o arbolado joven muy denso de unos 2 metros de altura) aunque también teniendo el número 5 (matorral denso pero bajo no superior a 0,6m) y 6 (matorral más viejo que el modelo anterior pero con altura entre 0,6 y 1.2m), conforme establece el Plan de Selvicultura Preventiva de Incendios Forestales de la CV(1996).

3. Inventario de actividades que requieren el uso del fuego

En el ámbito Mediterráneo ha sido tradición el uso de las quemas para eliminar los residuos generados por la agricultura. Actualmente las actividades para las que se usa el fuego de forma tradicional en Beneixama son las siguientes:

3.1. Quemas agrícolas

Las quemas agrícolas deben ser realizadas por los propietarios de los campos y cultivos. Estas quemas son, tanto de los restos de poda de todos los cultivos de secano como de regadío.

Cabe destacar que el olivar es un cultivo leñoso que genera una gran cantidad de residuos en su poda, y este tiene una gran presencia en Beneixama. También que la mayoría de las quemas de los diferentes cultivos se realizan en los mismos meses.

En el cuadro siguiente se ve la localización en el ciclo anual de las labores agrícolas que se realizan con fuego, de los principales cultivos, en el término municipal de Beneixama.



PLAN LOCAL DE QUEMAS DE BENEIXAMA

Cultivo		ENE	FEB	MAR	ABR	MAY	JUN	JUL	AGO	SEP	OCT	NOV	DIC
Olivo	Poda	**	**	**	**	**							
	Quema	**	**	**	**	**							
Almendro	Poda	**	**	**	*						**	**	**
	Quema	**	**	**	**						**	**	**
Vid	Poda	**	**	**	**						*	**	**
	Quema	**	**	**	**						*	**	**
Frutales	Poda	**	**	**	**						*	**	**
	Quema	**	**	**	**						*	**	**
Otros	Poda	**	**	**	**						*	**	**
	Quema	**	**	**	**						*	**	**

* Quincena **Mes completo

Cuadro 1: Calendario agrícola uso del fuego. Fuente Ayuntamiento de Beneixama. Elaboración propia.

3.2. Quemias de matorral

Las quemias de matorral son todas aquellas en las que se quema restos de la limpieza de los terrenos forestales, tales como vegetación arbustiva, matorral, arbolado, etc. Estas quemias tienen que tener el permiso de la Conselleria competente en materia de Prevención de Incendios, ya que son consideradas quemias especiales y el ayuntamiento no puede dar autorización para la realización de ellas.

3.3. Otras actividades

- La quema de restos vegetales procedentes de la poda de jardines no está autorizada por este plan, de acuerdo con la Normativa vigente de Residuos.
- El uso de pirotecnia en zona forestal queda totalmente prohibido por la Ley 3/1993 Forestal de la Comunidad Valenciana, a no ser que queden inscritas todas las festividades con fuego, en el registro de emplazamientos según dicta el decreto 148/2018. En cuanto a la relación de actividades y fechas relacionadas con el fuego en el término de Beneixama son:
 - Fiestas patronales que se celebran del 06 al 10 de septiembre, en honor a la patrona de la Villa, la Divina Aurora.
 - Hogueras de San Antonio (fin de semana más próximo al 17 de enero). Se realizan hogueras en casco urbano.



PLAN LOCAL DE QUEMAS DE BENEIXAMA

- En el mes de mayo se realiza la Romeria de San Isidro en el paraje de la Talaeta donde se disparan tracas en misa y el último día de pascua se celebra San Vicente Ferrer en el casero de El Salse, donde también se disparan tracas y cohetes.
- Festividad de San Juan Bautista; en la tarde-noche del 23 de junio se encienden alrededor de 50 hogueras por las calles del municipio.

Todas las festividades en que se disparan tracas y castillos de fuegos artificiales, tienen lugar en el casco urbano, que se encuentra a más de 500 metros de la superficie forestal. Tan solo la fiesta de San Isidro se celebra a menos de 500 metros del monte, y, por lo tanto, deberá estar inscrita en el registro de emplazamientos (*).

(*) Siguiendo el pliego técnico de normas de seguridad en prevención de incendios forestales a observar en el uso festivo-recreativo del fuego en suelo forestal, colindante o con una proximidad inferior a 500 metros de terreno forestal aprobadas en el DECRETO 148/2018, de 14 de septiembre, del Consell, por el que se modifica el Decreto 98/1995, de 16 de mayo, del Gobierno Valenciano.

- A lo largo del municipio se encuentran cuatro zonas recreativas y de albergue, ubicadas la gran mayoría en suelo forestal, en la Sierra de la Solana. Estos lugares corresponden a las denominaciones de La Estación, Rita, La Talaeta y El Salse

Solo se permite el uso del fuego en La Estación, en el resto se realiza fuego en el interior de los edificios, estando clausuradas los paelleros y barbacoas.

- No existen vertederos municipales donde se realice el uso del fuego dentro del término municipal.

4. Justificación y cuantificación de las actividades

En la actualidad vivimos un proceso de abandono y recesión del sector agrícola y ganadero, este hecho produce que no se trabaje diariamente en suelos agrícolas, sobre todo en los colindantes con la superficie forestal y por tanto se vaya abandonando el monte. Por lo que agrava la problemática de incendios que encontramos hoy en día, potenciando este abandono de suelos, junto con la deforestación masiva en muchas zonas forestales del ámbito mediterráneo, una mayor erosión del bosque y por tanto un riesgo elevado de propagación de incendios.

Por lo que el presente Plan Local de Quemas municipal de Beneixama es una herramienta que trata de prevenir posibles incendios forestales, regulando el uso cultural del fuego.

Cuadro 2: Usos del suelo TM Beneixama. Fuente: ICV. Elaboración propia.



5. Regulación y organización de las actividades en el tiempo y en el espacio

5.1. Organización espacial

El objetivo de este PLQ es regular las quemas agrícolas que se producen a menos de 500 metros de terreno forestal.

PLAN LOCAL DE QUEMAS DE BENEIXAMA

A efectos de regulación del presente Plan se distinguen dos zonas bien delimitadas en el término municipal.

a) Zona de máximo riesgo

La “zona de máximo riesgo” está compuesta por las parcelas agrícolas que componen la interfaz agrícola-forestal y que están situadas en su totalidad a *menos de 50 metros* de márgenes, cunetas o formaciones vegetales con continuidad con el terreno forestal (como pueden ser los barrancos).

En dicha zona de máximo riesgo estarán prohibidas las quemas que se realicen de *0m a 30 m* de distancia al terreno forestal sin quemador debidamente construido; únicamente se permitirá la quema en hogueras dentro de un quemador agrícola debidamente acondicionado.

Características quemador agrícola acondicionado:

- Construido de obra o bloques de hormigón.
- Altura mínima de 2.5m.
- Abertura opuesta al terreno forestal más próximo.
- En la parte superior se instalará una red matachispas no deformable al calor con un ancho de malla entre 0,5 cm y 1 cm de lado como máximo.
- El quemador debe de estar rodeado por una franja sin vegetación herbácea de al menos un metro.
- Esta abertura se encontrará en el lado opuesto al terreno forestal más próximo, salvo en el caso de que toda la parcela agrícola se encuentre rodeada de terreno forestal. En ese caso la apertura se realizará perpendicular a la dirección del viento dominante.
- Si los bloques de hormigón se colocan dejando espacios entre ellos, estos huecos deben sobrepasar los 15 cm de anchura medidos por la parte exterior.
- Se recomienda mantener en condiciones adecuadas el quemador una vez construido.

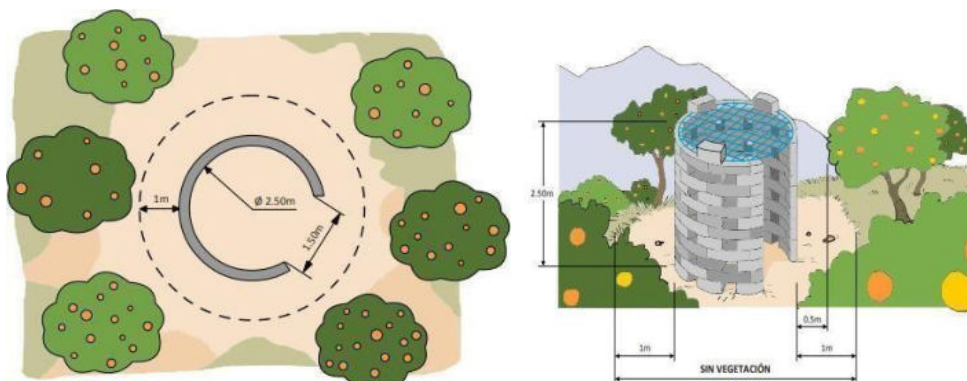

PLAN LOCAL DE QUEMAS DE BENEIXAMA



Figura 2: Fuente: Norma técnica de quemadores agrícolas. GV. 2015

De 30 a 50 metros de distancia de márgenes, cunetas o formaciones vegetales con continuidad con terreno forestal, está permitido quemar en hogueras, situándose éstas siempre lo más alejadas posible del terreno forestal. En este caso se recomienda que las quemas se realicen en el interior de un quemador agrícola acondicionado.

En las parcelas incluidas en esta zona de máximo riesgo, es necesario indicar en la solicitud de autorización el “lugar de uso del fuego en la parcela”.

Las zonas de máximo riesgo en el término municipal de Beneixama son, en la parte norte del municipio, toda la zona de la Serra de la Solana, afectando a la Lloma del Camí de Fontanars, Alto de Rita, Altos de la Cueva, Racó del Maestre, Penya de l’Àguila, Emta de San Isidro, El Limbo, etc. Y en la parte sur del municipio, toda la ribera del Riu Vinalopó a su paso por el término municipal de Beneixama.

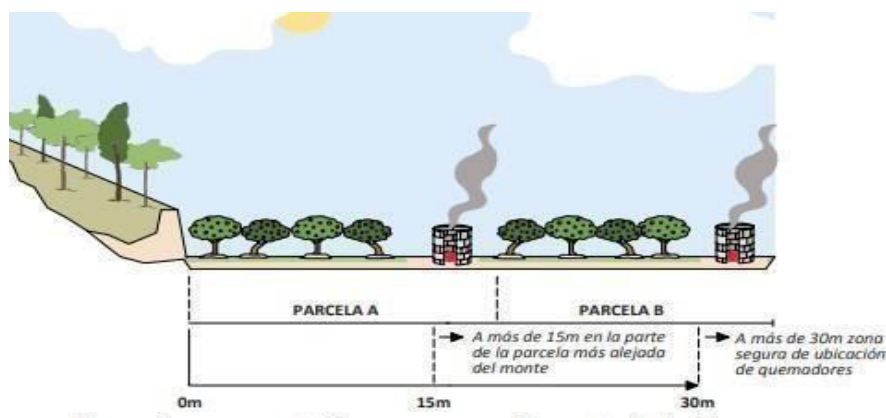
b) Zona general

Esta “zona general” está compuesta por el resto del terreno agrícola del municipio (50 - 500 metros). En esta zona la superficie forestal se encuentra de forma mucho más dispersa y posee un valor paisajístico y una peligrosidad ante los incendios menor.

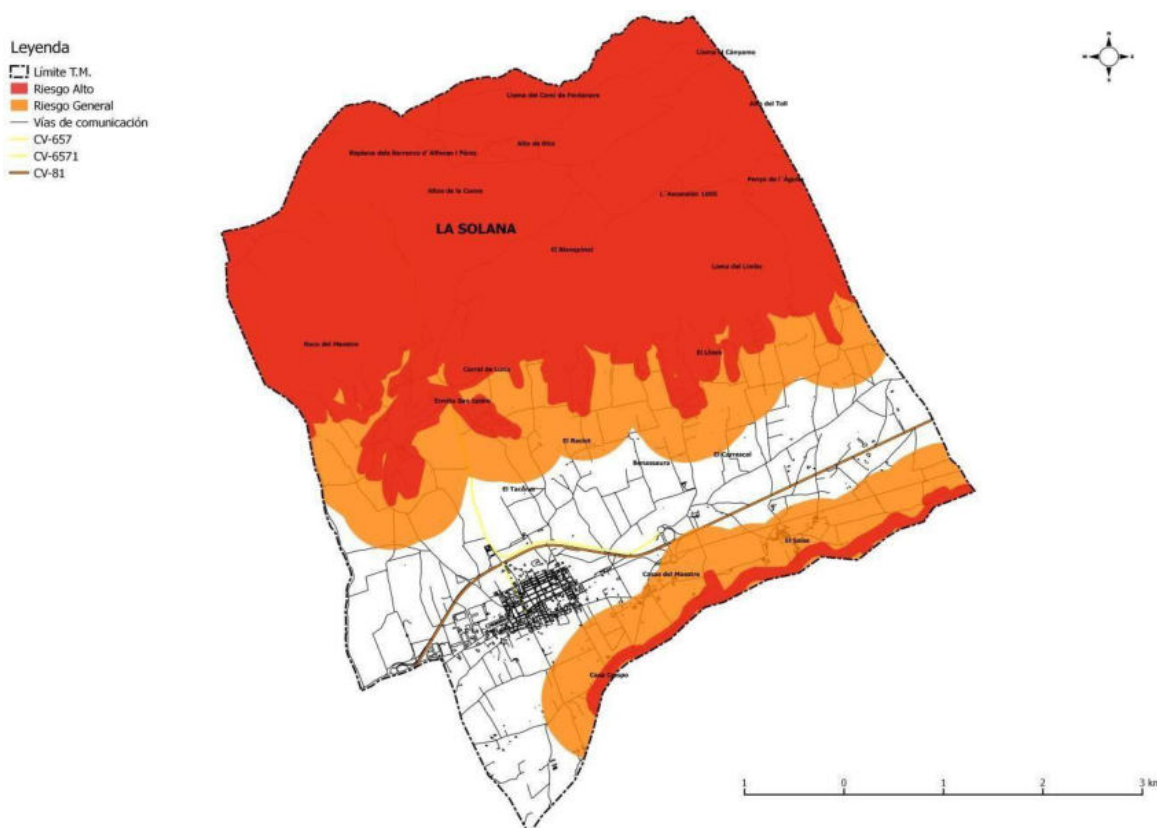

Mapa 3: Zonas de riesgo PLQ Beneixama. Fuente: Instituto Cartográfico Valenciano (ICV). Fotointerpretación. Elaboración propia

5.1.1. Zonas agrícolas homogéneas

En este caso, el municipio de Beneixama, tiene un plan anterior mancomunado con los municipios de Campo de Mirra y Cañada. Por lo que las quemas colindantes a estos municipios estarían cubiertas bajo la misma autorización y debería de remitirse a los ayuntamientos citados anteriormente para que tuvieran constancia de la quema.

5.2. Organización temporal

Según el Reglamento de la Ley 3/1993, Forestal de la Comunidad Valenciana, el calendario se divide en dos periodos, un periodo de bajo riesgo (1 octubre – 30 de junio) y otro de alto riesgo (1 de julio – 30 de septiembre), en el que quedan prohibidas las quemas a menos de 500m de superficie forestal.

Estos períodos pueden modificarse por la Dirección General competente en función de las condiciones meteorológicas u otras condiciones que sean susceptibles de aumentar el peligro de incendio.

Según la orden de 2 de marzo de 2005, de la Conselleria de Territorio y Vivienda, por la que se regulan medidas extraordinarias para la prevención de incendios forestales durante el periodo de Semana Santa y Pascua quedan TODOS LOS AÑOS prohibidas las quemas durante este periodo: Jueves Santo hasta Lunes de San Vicente, ambos inclusive.



PLAN LOCAL DE QUEMAS DE BENEIXAMA

El horario establecido para la realización de quemas agrícolas para el municipio de Beneixama, que pertenece a la demarcación de Alcoy, variará en función de la época del año y son los siguientes:

- Para el período comprendido entre el *17 de octubre y el 31 de mayo* (ambos inclusive) de LUNES a DOMINGO: *desde la salida del sol hasta las 13:30 horas*, momento en el cual dicha quema debe estar totalmente extinguida.(*)
- Para el período comprendido entre el 1 de junio y el 16 de octubre (ambos inclusive), las quemas agrícolas estarán totalmente prohibidas en la zona general, a menos de 500 metros de la superficie forestal, mientras que en el resto del término municipal no se recomienda realizarlas.

(*) Los horarios serán los mismos para ambas zonas de riesgo.

Para la quema de márgenes, que incluyen cunetas y acequias, en el período comprendido entre el 17 de octubre y el 31 de mayo se quemará de LUNES a SÁBADO: *desde la salida del sol hasta las 13:30 horas*, siempre a más de 50m de terreno forestal (zona general) y situándose estas siempre lo más alejadas del terreno forestal.

A menos de 50m de terreno forestal (zona de máximo riesgo) tendran que ser autorizadas por la Conselleria competente en materia de Prevención de Incendios Forestales.

Entre el 1 de junio y el 16 de octubre se prohíben totalmente las quemas para ambas zonas de riesgo.

Las quemas forestales quedan totalmente prohibidas durante el período que comprende del 1 de junio hasta el 16 de octubre. Para el resto del año tendran que ser autorizadas siempre por parte de la Conselleria en materia de Prevención de Incendios Forestales. No teniendo el Ayuntamiento la competencia para realizar este tipo de autorización.

El uso del fuego en áreas recreativas queda totalmente prohibido durante todo el año, a excepción de La Estación que sí que cumple con los requisitos. El resto de áreas recreativas no dispone de los medios adecuados para la realización del uso del fuego.

Tal y como se ha indicado en el punto 3 (otras actividades) en el término municipal de Beneixama se realizan diversas festividades tradicionales en las que se hace uso del fuego. Todas las hogueras, fuegos artificiales y cualquier otro tipo de quema con pólvora, que estén fuera del casco urbano y a menos de 500 metros de monte, quedarán totalmente prohibidas a no ser que esten incluidas en el registro de emplazamientos para actos y festejos tradicionales. Cuando los fuegos artificiales sean de una especial relevancia, el ayuntamiento dispondrá de un equipo de extinción en el lugar de



PLAN LOCAL DE QUEMAS DE BENEIXAMA

realización del fuego.

Según el decreto 148/2018, el lanzamiento de artefactos pirotécnicos no se podrá autorizar, en ningún caso, en suelo forestal.

6. Normas generales de aplicación a todas las quemas (<500m sup. Forestal)

El solicitante que vaya a realizar algún tipo de quema deberá seguir las siguientes normas generales:

- a) Se podrá quemar, siempre con autorización, en los días y horas que figuren en este Plan que deberán coincidir con los del impreso de autorización, prevaleciendo lo que figure en el Plan en caso de error en la expedición.
- b) Se deberá llevar consigo el permiso de quema, y permanecer vigilando la hoguera hasta extinguirla por completo. Así mismo, se deberá tener acondicionado el lugar donde se realizará, adoptando como mínimo las precauciones que figuren en el impreso de autorización.
- c) El interesado está obligado a mostrar el permiso de quema cuando se lo requiera alguna autoridad competente.
- d) La duración máxima de la autorización para el uso cultural del fuego será una por período con las mismas condiciones de quemas.
- e) En el lugar de realización de la quema debe de haber un teléfono móvil operativo u otro medio de comunicación que permita dar un aviso de alarma rápidamente.
- f) En caso de escape de fuego se debe avisar inmediatamente al 112.
- g) Previamente a la quema se deberá limpiar de brasas, matorrales y cualquiera otra materia susceptible de quemar en una franja de 1 m. como mínimo a alrededores del punto en que se quiere realizar la quema
- h) Las quemas agrícolas a una distancia mayor de 30 m. de terreno forestal, preferentemente se deben realizar en cualquier tipo de quemador. Siendo obligatorias para aquellas que no superen los 30m. Si no es posible quemar en quemador, en aquellas de más de 30 m, se seguirán las siguientes normas específicas:
 - Las hogueras se situarán en el interior de la parcela agrícola.
 - Las hogueras se harán con una banda perimetral limpia de vegetación y combustible de 5 m. de anchura o dentro del terreno labrado con el mismo perímetro de seguridad como mínimo.
 - Las hogueras deben de quedar totalmente extinguidas realizando el siguiente procedimiento: Con las cenizas recogidas en el centro de la hoguera, mojar los



PLAN LOCAL DE QUEMAS DE BENEIXAMA

restos con agua, remover las brasas, volver a tirar agua y remover.

- No abandonar la hoguera hasta que los restos se encuentren aproximadamente a temperatura ambiente.
- i) En período estival será obligatorio en la zona general (50-500m sup forestal) en aquellas quemas de carácter extraordinario, el uso de quemadores protegidos por bloques de hormigón que deberán estar cerrados en su parte superior con una rejilla que impida la salida de brasas, pavesas o chispas. Estas medidas son recomendables para el resto del año y se aplican a todas las quemas a menos de 500m de sup. Forestal.
- j) El personal a cargo del fuego deberá disponer de herramientas de sofocación a mano (mochila extintora de 15-20 litros de capacidad mínima, azadas, bate fuegos, etc.).
- k) Se evitará quemar cuando debido a las condiciones meteorológicas no se pueda dispersar el humo causando perjuicio a la seguridad vial, a la visibilidad o a la salud de los colindantes.
- l) Los días de Preemergencia de nivel 2-3 no se autorizará ningún tipo de fuego y perderá la validez de la autorización para esos días. Hasta nuevo resolución sólo se podrán ejecutar las quemas en Preemergencia de nivel 1, según la resolución de la dirección general en mayo de 2017. El nivel de alerta viene comunicado por la Consellería competente en Protección Civil, conforme a los protocolos establecidos.

El nivel diario de preemergencia por riesgo de incendios forestales, así como su previsión para el día siguiente puede consultarse:

- Llamando al teléfono 112
- En el Ayuntamiento: 965 822 101 (en horario de oficina)
- Consorcio Provincial de Bomberos Alicante: 965 675 991 (24 horas)
- En la página web: www.112cv.com
- En "twitter": gva_112cv
- Descargando la APP: GVA 112 Avisos

7. Medidas extraordinarias

Todas las autorizaciones de quemas concedidas en aplicación de este Plan quedan automáticamente canceladas y prohibidas cuando las condiciones meteorológicas sean adversas (soplen vientos fuertes o de poniente) o los días sean declarados de alto y



PLAN LOCAL DE QUEMAS DE BENEIXAMA

máximo riesgo por la Consellería competente en protección civil (preemergencia nivel 2 y 3).

Sin perjuicio de la anterior prohibición general. En este sentido, como norma general y de acuerdo con la Orden de Quemados; quedan prohibidas las quemados entre el jueves Santo y el lunes inmediatamente siguiente al de Pascua (lunes de San Vicente), ambos inclusive.

Si se comenzase con una quema autorizada y el comportamiento del fuego pudiera ser peligroso por cambios en la situación climática (inversiones térmicas, aparición de vientos locales, viento de poniente, rachas fuertes o de dirección variable) se deberá suspender la quema inmediatamente con los medios adecuados (agua y/o tierra) para evitar que se reaviven.

Cuando sea el propio ayuntamiento quien necesita realizar una quema a menos de 500 metros del monte, reflejará dicha quema en el registro correspondiente, junto con el resto de permisos. Este registro es presentado periódicamente en la Conselleria.

El nivel de alerta viene comunicado por la Consellería competente en Protección Civil, conforme los protocolos establecidos. El nivel diario de preemergencia por riesgo de incendios forestales, así como su previsión para el día siguiente debe consultarse antes de comenzarse las quemados:

- Llamando al teléfono 112
- En el Ayuntamiento: 965 822 101 (en horario de oficina)
- Consorcio Provincial de Bomberos Alicante: 965 675 991 (24 horas)
- En la página web: www.112cv.com
- En "twitter": gva_112cv
- Descargando la APP: GVA 112 avisos

Si fuera necesaria e inaplazable alguna quema, fuera de las fechas contempladas en este Plan y exclusivamente por razones de fuerza mayor (salubridad pública, seguridad, etc.); las realizaciones de quemados extraordinarias se solicitarán en los servicios territoriales de la Consellería competente en materia de Prevención de Incendios.



PLAN LOCAL DE QUEMAS DE BENEIXAMA

8. Vigencia del plan local de quemas

Los Planes Locales de Quemas se encuentran incluidos en los Planes locales de prevención de incendios; éstos últimos tienen una vigencia de 15 años con revisiones periódicas cada 5 años. Será obligatorio que el PLQ se modifique, revise o se redacte de nuevo en la primera revisión del Plan local de prevención de incendios.

9. Medios que la entidad local dispone para apoyar el PLQ

Para regular todas las medidas que se ponen en el presente Plan Local de Quemas, el ayuntamiento de Beneixama se compromete una vez el aprobado el mismo, a realizar una campaña de difusión de su contenido, de forma que pueda llegar al máximo número de vecinos de la localidad.

Se editará para ello un folleto informativo en el que se resumirán las cosas más relevantes del Plan Local de Quemas.

A su vez el ayuntamiento de Beneixama ofrece la disponibilidad de las Oficinas Municipales para que en ellas se controlen las comunicaciones y autorizaciones que se presenten, informando a los usuarios sobre las precauciones que se deben de tener. De igual modo en el tablón de anuncios y en las redes sociales del ayuntamiento, se insertarán los anuncios del nivel de Alerta o cualquier circunstancia respecto a la vigilancia que pudiera darse.

Respecto a la vigilancia para observar que se cumplen las condiciones que se contemplan en este documento, el ayuntamiento de Beneixama dará a conocer cuáles son las infracciones en que se puede incurrir a las fuerzas de orden público que tienen competencia en el término, como es la Guardia Civil de Villena.

10. Disposiciones adicionales

1. El modelo de solicitud para realizar las quemas es el que figura en los anexos de este Plan.
2. En caso de no cumplirse los días y horarios, así como las precauciones que se establecen, o que por cualquier motivo no se hiciesen los trámites necesarios, se
3. sancionara tal y como marque la legislación vigente (Ordenanzas municipales, Ley forestal de la CV, etc.)
4. La expedición de las autorizaciones de los permisos de quema, incluidas en este Plan Local de Quemas (Agrícolas o Márgenes de Cultivos), se efectuará por el Ayuntamiento a través de sus oficinas y extensiones administrativas.
5. Las solicitudes deberán tramitarse con una antelación mínima de una semana al día



PLAN LOCAL DE QUEMAS DE BENEIXAMA

previsto para la quema.

6. La firma de las autorizaciones de quema para la que es competente el Ayuntamiento, corresponde al Sr. Alcalde - Presidente o personal en quien delegue.

7. Deberá facilitarse a los ciudadanos fotocopia del modelo de solicitud de las autorizaciones.

8. Los permisos de quema deberán llevar al dorso obligatoriamente las condiciones de quema y firma del solicitante aceptándolas, y sin cuyo cumplimiento la autorización no es válida.

Las condiciones que deben figurar son las siguientes:

- a. Es obligatorio llevar consigo este permiso cuando se esté realizando la quema.
- b. El interesado permanecerá vigilando la hoguera hasta que esta se encuentre completamente extinguida.
- c. Esta autorización queda automáticamente anulada cuando soplen vientos fuertes, o de poniente, o los días señalados de peligro alto y máximo por la Consellería competente en materia de Prevención de Incendios.
- d. El solicitante deberá formar unos cortafuegos alrededor de la zona que se va a quemar, que no será inferior a 1 metro y deberá disponer de los medios de apoyo necesarios para controlar cualquier alteración del fuego.
- e. Las quemas que se efectúen entre 0 y 30 m de superficie forestal o monte se realizarán con quemadores protegidos de manera obligatoria en el lugar de la propiedad más alejada del monte. En el intervalo de 30 a 50m de monte se realizarán lo más alejado de terreno forestal y siendo necesaria su localización en la solicitud de autorización.
- f. Si se comenzase con una quema autorizada y el comportamiento del fuego pudiera ser peligroso por cambios en la situación climática (inversiones térmicas, aparición de vientos locales, viento de poniente, rachas fuertes o de dirección



PLAN LOCAL DE QUEMAS DE BENEIXAMA

variable) se deberá suspender la quema inmediatamente con los medios adecuados (agua y/o tierra) para evitar que se reaviven

- g. La validez de la autorización para el uso cultural del fuego será una por período con las mismas condiciones de quemas.
- h. La autorización solo será válida para las fechas señaladas y en el horario que se ha indicado según el Plan Local de Quemas.
- i. Se evitará quemar cuando debido a las condiciones meteorológicas no se pueda dispersar el humo causando perjuicio a la seguridad vial, a la visibilidad o a la salud de los colindantes.
- j. La responsabilidad penal a terceros será del peticionario.
- k. Es obligación del peticionario informarse debidamente del estado de emergencia a través de uno de los siguientes medios: teléfono 112, Ayuntamiento: 965 822 101, Brigadas de Emergencias: 962 759 024, Demarcación de Alcoi: 965 822 101, en la Web 112cv.com, en "Twitter": gva_112cv, descargando la APP: GVA 112 avisos.

11. Información complementaria

- Deberes del ayuntamiento:
 - Verificar que se cumplimentan correctamente las autorizaciones.
 - Regular y controlar mediante un registro la cantidad de autorizaciones de quemas que se realizan.
 - Divulgar e informar del presente Plan Local de Quemas a la población.
 - Proporcionar una copia en formato digital de las autorizaciones concedidas a la Consellería con competencias en Prevención de Incendios, que se enviará a incendios_alicante@gva.es periódicamente.
 - Informar de cualquier anomalía o incumplimiento del presente Plan, a la Consellería con competencias en Prevención de Incendios.
- Teléfonos de interés:
 - Centro de Coordinación de Emergencias 112cv (24 horas)



PLAN LOCAL DE QUEMAS DE BENEIXAMA

- Tel.: 112. Av. Camp del Túria, 66, 46183 L'Eliana, València
- Ajuntament de Beneixama
 - Tel.: 965 822 101. Carrer Cardenal Payà, 41. 03460. Beneixama. Alicante
- Oficina Comarcal de Medio Ambiente (OCMA) Alcoy
 - Tel.: 965 331 332. Fax: 966 540 708. C/ Juan Gil Albert, 54 03804 Alcoi/Alcoy (Alacant/Alicante)
- Brigadas de emergencia demarcación Alcoy
 - Tel.: 962 759 024
- Guardia Civil de Villena
 - Tel.: 965 346 058 - 062
- Centro de Salud Beneixama
 - Tel.: 965 822 219
- CPIF (Central de Prevención de Incendios Forestales)
 - Tel.: 965 938 299. 24 horas.



ANEXOS

ANEXO I: Cartografía

1. MAPA DE LOCALIZACIÓN
2. MAPA USOS DEL SUELO
3. MAPA ZONAS DE RIESGO
 - 3.1. MAPA ZONAS DE RIESGO CON ORTOFOTO
4. MAPA DE SITUACIÓN CON ORTOFOTO

ANEXO II: Modelo oficial de solicitud de permiso de quemas

ANEXO III: Cuadro resumen

**AUTORIZACIÓN DE ACTIVIDADES CON FUEGO, REGULADAS SEGÚN EL PLAN LOCAL DE QUEMAS DEL AJUNTAMENT DE BENEIXAMA.**

(Decreto 98/95 Reglamento de la Ley 3/1993 Forestal de la Comunidad Valenciana)

DATOS DEL SOLICITANTE

Nombre y apellidos o razón Social		NIF o pasaporte
Domicilio	Población	Código Postal
Partida rural	Teléfono/móvil	e-mail

LOCALIZACIÓN CATASTRAL DE LA QUEMA

Nombre de la finca	Polígono	Parcela	Paraje	Partida

OPERACIONES PARA LAS QUE SOLICITA AUTORIZACIÓN

Quema de restos agrícolas o podas.

☐

Quema de márgenes, cunetas o acequias (A más de 50 m de sup. forestal)

☐

Otras actividades: _____

☐

INDICAR DISTANCIA AL MONTE O TERRENO FORESTAL

FECHAS DE AUTORIZACIÓN:

Del ____ de _____ de 20 ____

HORARIO:

Al ____ de _____ de 20 ____

del amanecer hasta las ____ horas.

Beneixama, a ____ de _____ de 20 ____

Firma del solicitante (aceptando las condiciones)

Firma y sello del Ayuntamiento

Nº de permiso ____ / 20 ____

ANTES DE QUEMAR: VER NORMAS DETRÁS DEL IMPRESO.

INFORMARSE DEL NIVEL DE ALERTA EN EL TFNO.: 112 ó 965 822 101

AJUNTAMENT DE BENEIXAMA. Carrer Cardenal Payà, 41. 03460 – BENEIXAMA (Alicante)

AVISO: Información relativa a la Ley Orgánica 15/1999 de Protección de Datos de Carácter Personal. Los datos que Ud. Nos facilite se incorporarán a ficheros, que se utilizarán para los propios fines municipales y los específicos de este Servicio, no se cederán a ningún tercero, excepto por obligaciones legales y a otras Administraciones Públicas que sean las destinatarias del tratamiento. Para ejercer sus derechos de acceso, rectificación, cancelación y oposición diríjanse por escrito al Ajuntament de Beneixama, Carrer Cardenal Payà, 41. 03460-Beneixama (Alicante) adjuntando una fotocopia de su DNI o equivalente



NORMAS GENERALES

1. En caso de alerta 2 y 3, y en los días de fuerte viento no tendrá validez esta autorización, suspendiéndose inmediatamente los trabajos de quema. Si iniciados los trabajos, se produjere la aparición de los fuertes vientos, se actuará de la misma manera. Asimismo, si por parte del personal de este Ayuntamiento encargado del control de las quemas se considerara que no se cumplen las normas de seguridad, se procederá inmediatamente a paralizar la actividad.
2. Previamente a la quema se deberá limpiar de brasas, matorrales y cualquiera otra materia susceptible de quemar en una franja de 1 m. como mínimo a alrededores del punto en que se quiere realizar la quema.
3. Todas las quemas de restos de podas agrícolas que estén entre 0-30m de distancia de superficie forestal se deberán de realizar con quemador.
4. No se abandonará la vigilancia de la zona de quema hasta que el fuego esté totalmente apagado y transcurran 2 horas sin que se observen brasas.
5. La persona autorizada tomará las medidas tanto generales como específicas que se le señalan, y en todo momento será el responsable de todos los daños que pueda causar.
6. Si se comenzase con una quema autorizada y el comportamiento del fuego pudiera ser peligroso por cambios en la situación climática (inversiones térmicas, aparición de vientos locales, viento de poniente, rachas fuertes o de dirección variable) se deberá suspender la quema inmediatamente con los medios adecuados (agua y/o tierra) para evitar que se reaviven.
7. La duración máxima de la autorización para el uso cultural del fuego será una por periodo con las mismas condiciones de quemas.
8. En caso de escape de fuego se debe avisar inmediatamente al 112.
9. Se evitará quemar cuando las condiciones puedan dispersar el humo causando perjuicio a la seguridad vial a la visibilidad o a la salud de los colindantes.
10. Es obligatorio llevar consigo este permiso cuando se esté realizando la quema.
11. La autorización solo será válida para las fechas señaladas y en el horario que se ha indicado según el Plan Local de Quemias.

CONSULTA EL NIVEL DE PREEMERGENCIA:

- Llamando al teléfono 112
- En el Ayuntamiento: 965 822 101 (en horario de oficina)
- Consorcio Provincial de Bomberos Alicante: 965 675 991 (24 horas)
- En la página web: www.112cv.com
- En "twitter": [gva_112cv](https://twitter.com/gva_112cv)
- Descargando la APP: GVA 112 Avisos

AJUNTAMENT DE BENEIXAMA. Carrer Cardenal Payà, 41. 03460 – BENEIXAMA (Alicante)

AVISO: Información relativa a la Ley Orgánica 15/1999 de Protección de Datos de Carácter Personal. Los datos que Ud. Nos facilite se incorporarán a ficheros, que se utilizarán para los propios fines municipales y los específicos de este Servicio, no se cederán a ningún tercero, excepto por obligaciones legales y a otras Administraciones Públicas que sean las destinatarias del tratamiento. Para ejercer sus derechos de acceso, rectificación, cancelación y oposición diríjanse por escrito al Ajuntament de Beneixama, Carrer Cardenal Payà, 41. 03460-Beneixama (Alicante) adjuntando una fotocopia de su DNI o equivalente

PLAN LOCAL DE QUEMAS DE BENEIXAMA



RESUMEN DE AUTORIZACIONES Y CONDICIONES DE QUEMAS EN EL T.M. DE BENEIXAMA

Mes / Actividad	ENE	FEB	MAR	ABR	MAY	JUN	JUL	AGO	SEP	OCT	NOV	DIC	
Agrícolas	Zona máximo riesgo (0-50m sup forestal) y general (50-500m sup. Forestal) Lunes – Domingo Salida del sol- 13:30h					Zona riesgo general (50-500m sup. Forestal) Zona máximo riesgo (0-50m sup. Forestal) PROHIBIDO					Zona máximo riesgo (0-50m) y general (50-500m) Lunes – Domingo Salida del sol- 13:30h		
Márgenes	Lunes – sábado Salida del sol – 13:30am >50m forestal (zona general)→ Ayuntamiento <50m forestal (zona de máximo riesgo) → Conselleria					Zona de máximo riesgo (0-50m) y general (50-500m): PROHIBIDO					Lunes – sábado Salida del sol – 13:30am >50m forestal (zona general)→ Ayuntamiento <50m forestal (zona de máximo riesgo) → Conselleria		
Forestales	Permiso especial Conselleria					PROHIBIDO					Permiso especial Conselleria		
OBSERVACIONES													
<p>Se trata de la zona Oeste, ya que, Beneixama pertenece a esta zona, según la unificación aprobada.</p> <p>Si las condiciones climatológicas son favorables, se podrá adelantar esta fecha (máximo hasta el 16 de octubre) mediante notificación expresa de los Servicios Territoriales de la Conselleria a los Ayuntamientos afectados.</p> <p>Con independencia de estos periodos/horarios, se estará a las disposiciones de la Conselleria en días/periodos, concretos, como puede ser en Semana Santa y Pascua, que actualmente está prohibido.</p> <p>Ni la Conselleria ni el ayuntamiento deben expedir ninguna autorización (permiso) para realizar una actividad con fuego no incluida en el Plan Local de Quemas aprobado.</p> <p>Realizar en quemadores especiales de hormigón, no se podrá abandonar mientras haya combustión y proveernos de una mochila extintora de al menos 15 litros.</p> <p>La distancia mínima entra la hoguera y los márgenes, cunetas o cualquier otra formación en la que haya continuidad en la vegetación susceptible de poderse quemar, será de 30 metros. (Si la parcela no llega a esas dimensiones, se quemará en el centro del bancal e intentando que la altura de llama no sobrepase los 2 metros).</p>													

CONDICIONES GENERALES:

- Es obligatorio llevar consigo este permiso cuando se esté realizando la quema.
- El interesado permanecerá vigilando la hoguera hasta que esta se encuentre completamente extinguida.
- Todas las quemas y autorizaciones quedaran automáticamente prohibidas y anuladas cuando sople viento fuerte o de poniente, ó los días sean declarados de peligro alto y máximo por la Conselleria competente en materia de Prevención de Incendios. Solo se podrán realizar con preemergencia nivel 1.
- El solicitante deberá formar un cortafuegos alrededor de la zona que se va a quemar, que no será inferior a 1 metro y deberá disponer de los medios del apoyo necesarios para controlar cualquier alteración del fuego.
- Las quemas se efectuarán a más de 50 metros del monte o cuando no sea posible, en el lugar de la propiedad más alejado del mismo. **Se permitirá quemar con quemador de 0 a 30 metros.** Solo será válida esta autorización para la zona y periodo que figure en la autorización; y en el horario que se ha indicado en el Plan Local de Quemas.
- La responsabilidad penal a terceros será del peticionario.
- Ante cualquier contradicción del presente cuadro o de la autorización con el documento del Plan, prevalecerá lo que figure en este último.

CONSULTA EL NIVEL DE PREMEERGENCIA: Teléfono 112, Ayuntamiento: 965 822 101, En la Web 112cv.com, en "Twitter": gva_112cv,

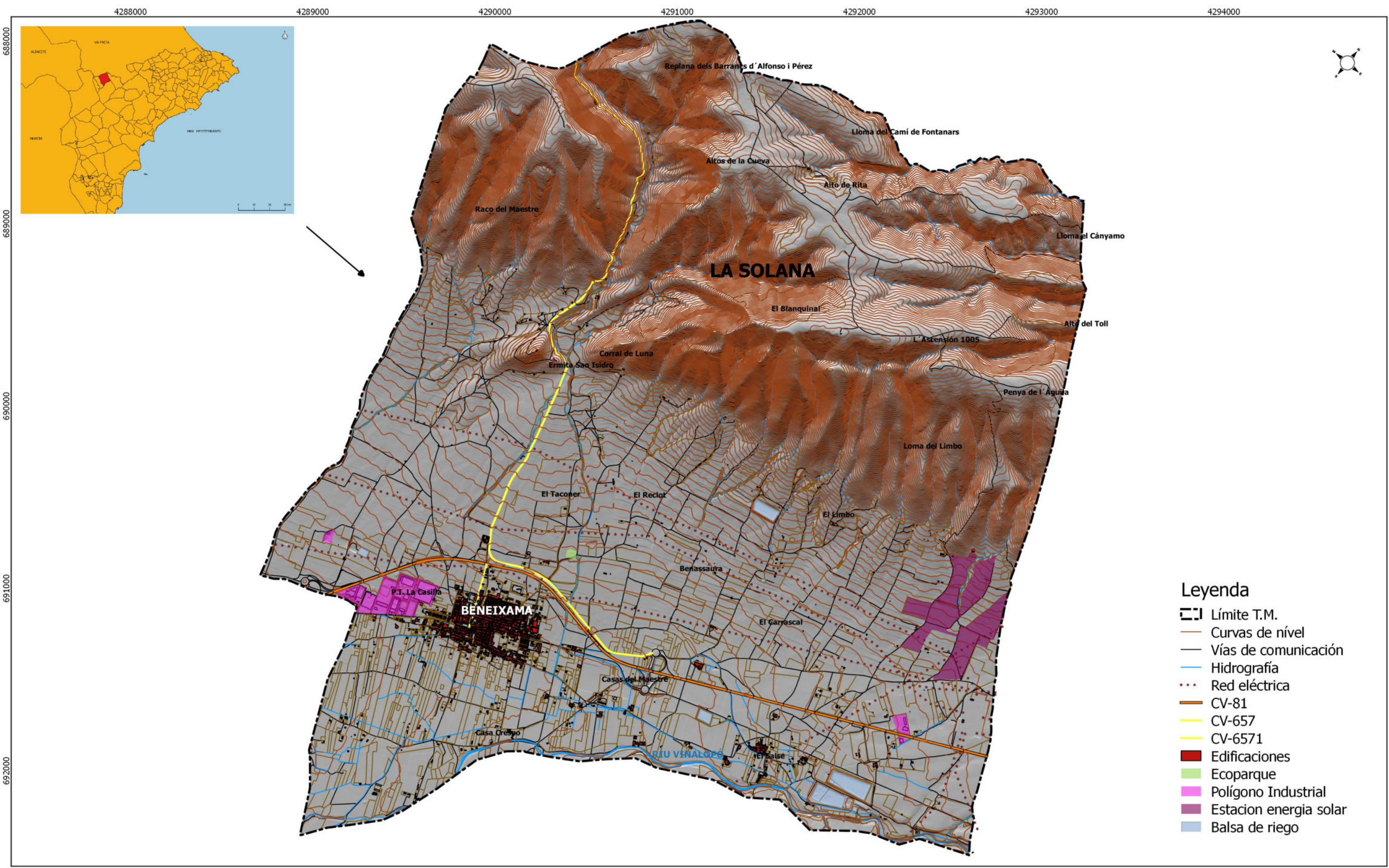

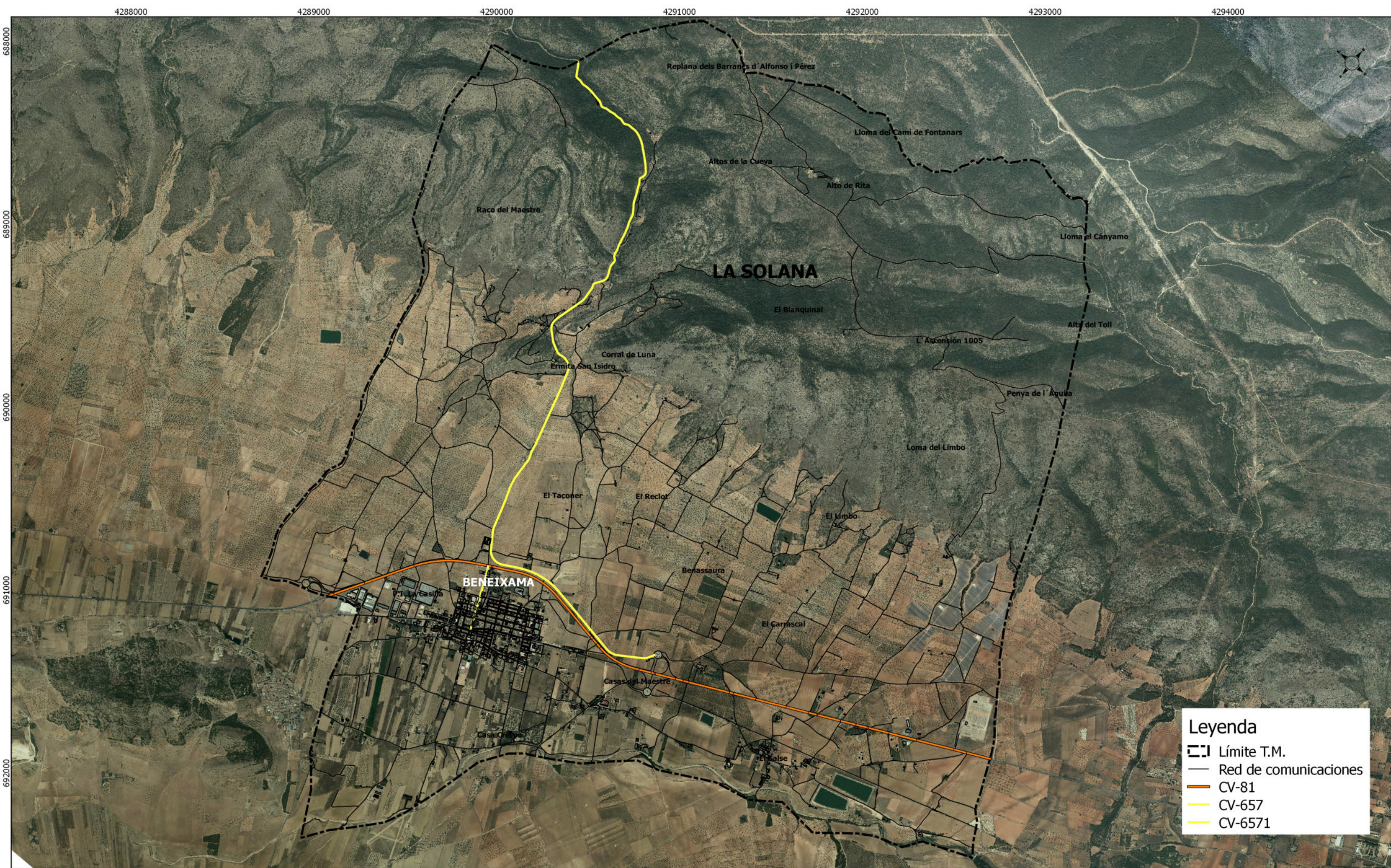

Redactor:  INTELIGENCIA CLIMÁTICA		Promotor: PEREZ HERRERA DOMINGO - 20051266G Firmado digitalmente por PEREZ HERRERA DOMINGO - 20051266G Fecha: 2019.02.19 20:49:15 +01'00'				FUENTE: Cartografía: 1:5000 del Instituto Cartográfico Valenciano (ICV). PATFOR. Fotointerpretación. Elaboración propia.		LOCALIZACIÓN		Nº1	
						Elipsoide GRS80. Proyección U.T.M. ETRS 89 30N		PLAN LOCAL DE QUEMAS MUNICIPAL DE BENEIXAMA			
								E.: 1: 25.000		ENERO 2019	





Leyenda

- Límite T.M.
- Red de comunicaciones
- CV-81
- CV-657
- CV-6571

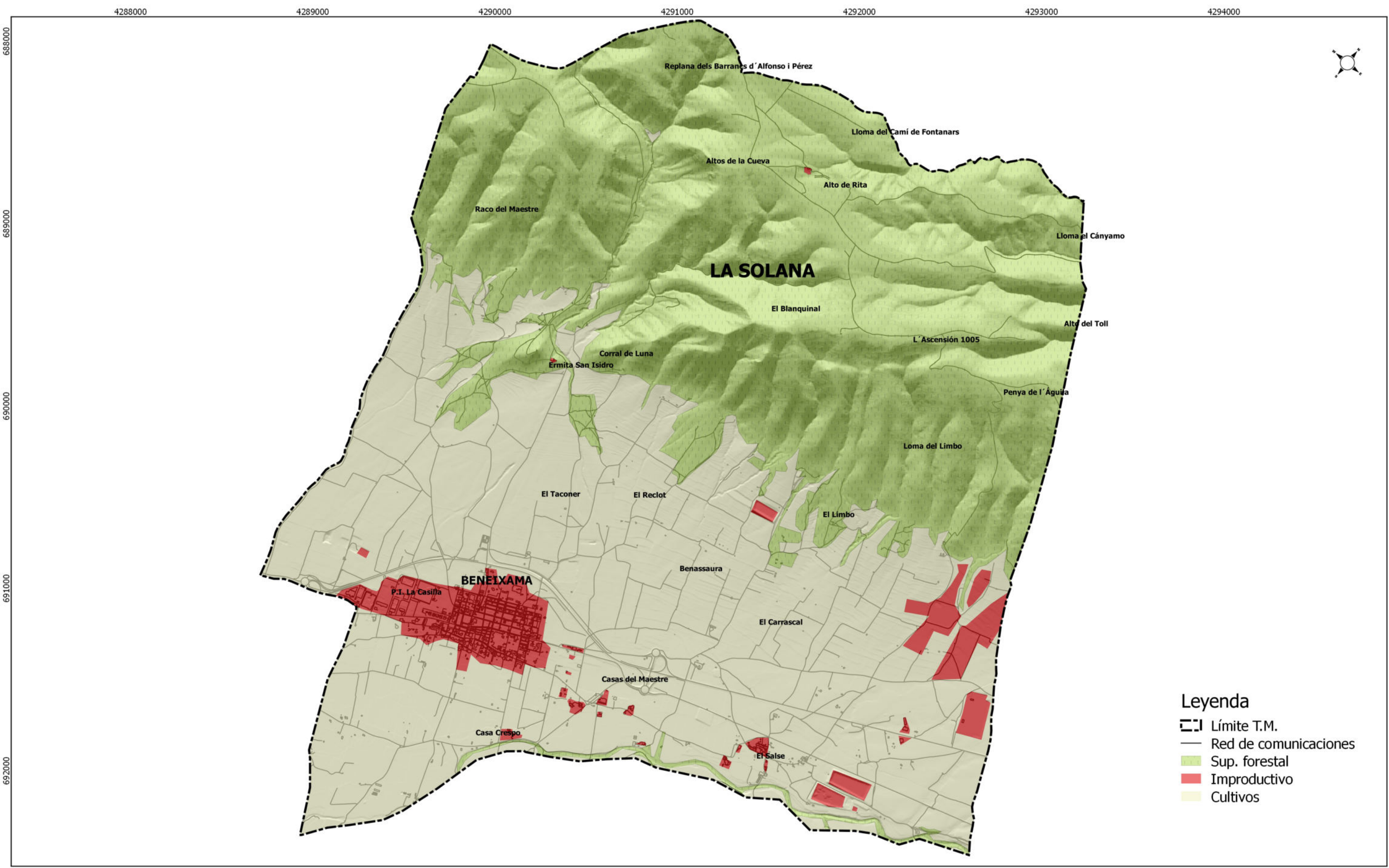
Redactor:		Promotor:		FUENTE: Cartografía: 1:5000 del Instituto Cartográfico Valenciano (ICV). PATFOR. Fotointerpretación. Elaboración propia.		ORTOFOTO		Nº4	
 INTELIGENCIA CLIMÁTICA		PEREZ HERRERA DOMINGO - 20051266G <small>Firmado digitalmente por PEREZ HERRERA DOMINGO - 20051266G Fecha: 2019.02.19 20:50:54 +01'00'</small>				Elipsoide GRS80. Proyección U.T.M. ETRS 89 30N		PLAN LOCAL DE QUEMAS MUNICIPAL DE BENEIXAMA	
						E.: 1: 25.000		ENERO 2019	

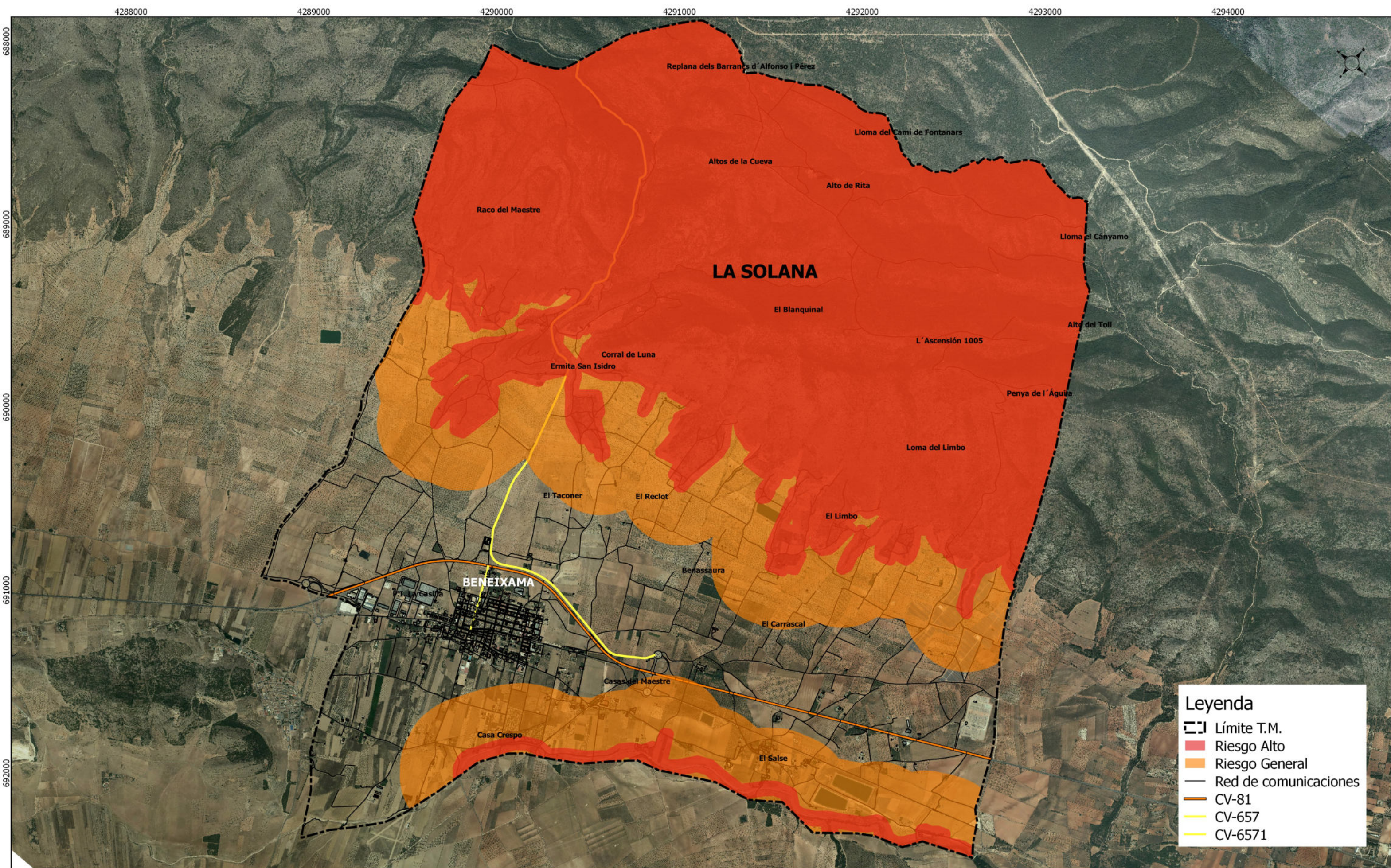



Redactor:  INTELIGENCIA CLIMÁTICA		Promotor: PEREZ HERRERA DOMINGO - 20051266G <small>Firmado digitalmente por PEREZ HERRERA DOMINGO - 20051266G Fecha: 2019.02.19 20:50:36 +01'00'</small> 		FUENTE: Cartografía: 1:5000 del Instituto Cartográfico Valenciano (ICV). PATFOR. Fotointerpretación. Elaboración propia.		ZONAS DE RIESGO		Nº3.1	
		Elipsoide GRS80. Proyección U.T.M. ETRS 89 30N				PLAN LOCAL DE QUEMAS MUNICIPAL DE BENEIXAMA			
				E.: 1: 25.000		ENERO 2019			

